



РЕПУБЛИКА БЪЛГАРИЯ

МИНИСТЕРСТВО НА ОКОЛНАТА СРЕДА И ВОДИТЕ

ОПРЕДЕЛЯМ:

РОСИЦА КАРАМФИЛОВА
Министър на околната среда и
водите

Дата: 03.11.2022 г.

Специфични и подробни цели на опазване на
защитена зона BG0000334 „Остров“,
съгласно Решение по т. 1 от Протокол № 26 от заседание на
Националния съвет по биологично разнообразие, проведено на
28.04.2022 г.

СЪДЪРЖАНИЕ

1	ПРИРОДНИ МЕСТООБИТАНИЯ.....	4
1.1	ПРИРОДНО МЕСТООБИТАНИЕ 2340 * ПАНОНСКИ ВЪТРЕШНОКОНТИНЕНТАЛНИ ДЮНИ.....	4
1.2	ПРИРОДНО МЕСТООБИТАНИЕ 3130 ОЛИГОТРОФНИ ДО МЕЗОТРОФНИ СТОЯЩИ ВОДИ С РАСТИТЕЛНОСТ ОТ <i>LITTORALLETEA UNIFLORAE</i> И/ИЛИ <i>ISOETO-NANOJUNCETEA</i>	8
1.3	ПРИРОДНО МЕСТООБИТАНИЕ 3150 ЕСТЕСТВЕНИ ЕУТРОФНИ ЕЗЕРА С РАСТИТЕЛНОСТ ОТ ТИПА <i>MAGNOROTAMION</i> ИЛИ <i>HYDROCHARITION</i>	12
1.4	ПРИРОДНО МЕСТООБИТАНИЕ 3270 РЕКИ С КАЛНИ БРЕГОВЕ С <i>CHENOPODION RUBRI</i> И <i>VIDENTION P.P</i>	16
1.5	ПРИРОДНО МЕСТООБИТАНИЕ 6250 * ПАНОНСКИ ЛЪСОВИ СТЕПНИ ТРЕВНИ СЪОБЩЕСТВА	19
1.6	ПРИРОДНО МЕСТООБИТАНИЕ 91E0 *АЛУВИАЛНИ ГОРИ С <i>ALNUS GLUTINOSA</i> И <i>FRAXINUS EXCELSIOR</i> (<i>ALNO-PANDION</i> , <i>ALNION INCANAE</i> , <i>SALICION ALBAE</i>)	25
1.7	ПРИРОДНО МЕСТООБИТАНИЕ 91F0 КРАЙРЕЧНИ СМЕСЕНИ ГОРИ ОТ <i>QUERCUS ROBUR</i> , <i>ULMUS LAEVIS</i> И <i>FRAXINUS EXCELSIOR</i> ИЛИ <i>FRAXINUS ANGUSTIFOLIA</i> ПОКРАЙ ГОЛЕМИ РЕКИ (<i>ULMENION MINORIS</i>).....	32
2	БЕЗГРЪБНАЧНИ ЖИВОТНИ	38
2.1	ПРИРОДОЗАЩИТНИ ЦЕЛИ ЗА 1088 <i>CERAMBYX CERDO</i>	38
2.2	ПРИРОДОЗАЩИТНИ ЦЕЛИ ЗА 1083 <i>LUCANUS CERVUS</i>	43
2.3	ПРИРОДОЗАЩИТНИ ЦЕЛИ ЗА 1032 <i>UNIO CRASSUS</i>	49
2.4	ПРИРОДОЗАЩИТНИ ЦЕЛИ ЗА 4064 <i>THEODOXUS TRANSVERSALIS</i>	55
2.5	ПРИРОДОЗАЩИТНИ ЦЕЛИ ЗА 1060 <i>LYCAENA DISPAR</i>	60
3	РИБИ	64
3.1	ПРИРОДОЗАЩИТНИ ЦЕЛИ ЗА 4125 <i>ALOSA IMMACULATA</i>	64
3.2	ПРИРОДОЗАЩИТНИ ЦЕЛИ ЗА 1130 <i>ASPIUS ASPIUS</i>	72
3.3	ПРИРОДОЗАЩИТНИ ЦЕЛИ ЗА 1149 <i>COBITIS TAENIA</i>	81
3.4	ПРИРОДОЗАЩИТНИ ЦЕЛИ ЗА 2484 <i>EUDONTOMYZON MARIAE</i>	91
3.5	ПРИРОДОЗАЩИТНИ ЦЕЛИ ЗА 2555 <i>GYMNOCEPHALUS BALONI</i>	100
3.6	ПРИРОДОЗАЩИТНИ ЦЕЛИ ЗА 1157 <i>GYMNOCEPHALUS SCHRAETZER</i>	109
3.7	ПРИРОДОЗАЩИТНИ ЦЕЛИ ЗА 1145 <i>MISGURNUS FOSSILIS</i>	118
3.8	ПРИРОДОЗАЩИТНИ ЦЕЛИ ЗА 2522 <i>PELECUS CULTRATUS</i>	125
3.9	ПРИРОДОЗАЩИТНИ ЦЕЛИ ЗА 5339 <i>RHODEUS AMARUS</i>	134
3.10	ПРИРОДОЗАЩИТНИ ЦЕЛИ ЗА 5329 <i>ROMANOGOBIO VLADYKOVI</i>	143
3.11	ПРИРОДОЗАЩИТНИ ЦЕЛИ ЗА 1160 <i>ZINGEL STREBER</i>	152
3.12	ПРИРОДОЗАЩИТНИ ЦЕЛИ ЗА 1159 <i>ZINGEL ZINGEL</i>	161
4	ЗЕМНОВОДНИ И ВЛЕЧУГИ	169
4.1	ПРИРОДОЗАЩИТНИ ЦЕЛИ ЗА 1188 <i>BOMBINA BOMBINA</i>	169
4.2	ПРИРОДОЗАЩИТНИ ЦЕЛИ ЗА 1193 <i>BOMBINA VARIEGATA</i>	173
4.3	ПРИРОДОЗАЩИТНИ ЦЕЛИ ЗА 5194 <i>ELAPHE SAUROMATES</i>	176
4.4	ПРИРОДОЗАЩИТНИ ЦЕЛИ ЗА 1220 <i>EMYS ORBICULARIS</i>	180
4.5	ПРИРОДОЗАЩИТНИ ЦЕЛИ ЗА 1217 <i>TESTUDO HERMANNI</i>	185
4.6	ПРИРОДОЗАЩИТНИ ЦЕЛИ ЗА 1993 <i>TRITURUS DOBROGICUS</i>	190
5	БОЗАЙНИЦИ	195
5.1	ПРИРОДОЗАЩИТНИ ЦЕЛИ ЗА 1355 <i>LUTRA LUTRA</i>	195
5.2	ПРИРОДОЗАЩИТНИ ЦЕЛИ ЗА 2609 <i>MESOCRICETUS NEWTONI</i>	201
5.3	ПРИРОДОЗАЩИТНИ ЦЕЛИ ЗА 2633 <i>MUSTELA EVERSMANII</i>	206
5.4	ПРИРОДОЗАЩИТНИ ЦЕЛИ ЗА 1308 <i>BARBASTELLA BARBASTELLUS</i>	213
5.5	ПРИРОДОЗАЩИТНИ ЦЕЛИ ЗА 1310 <i>MINIOPTERUS SCHREIBERSII</i>	217
5.6	ПРИРОДОЗАЩИТНИ ЦЕЛИ ЗА 1304 <i>RHINOLOPHUS FERRUMEQUINUM</i>	220
5.7	ПРИРОДОЗАЩИТНИ ЦЕЛИ ЗА 1335 <i>SPERMOPHILUS CITELLUS</i>	225

Защитена зона BG0000334 „Остров“ по Директива 92/43/ЕИО за опазване на природните местообитания и на дивата флора и фауна заема площ от 3918,6 ха и попада изцяло в Континенталния биогеографски регион. Обявена е със Заповед № РД-1022 от 17.12.2020 г. на министъра на околната среда и водите, обнародвана в ДВ бр.17 от 26.02.2021 г. Съгласно Стандартния формуляр за зоната, в нея предмет на опазване са 6 типа природни местообитания и 25 вида от фауната на България, а 2 вида са с оценки D за представителност. Защитената зона обхваща незаливни и заливни територии край р. Дунав, както и някои острови.

Настоящият документ включва следните раздели с важна информация:

- ✓ Код и наименование на типа местообитание/вида
- ✓ Кратка характеристика на целевия обект
- ✓ Състояние на биогеографско ниво и разпространение в мрежата
- ✓ Състояние на ниво защитена зона
- ✓ Анализ на наличната информация
- ✓ Цели за подобряване/поддържане на природозащитното състояние на местообитанието/вида в зоната
- ✓ Необходимост от актуализация на Стандартния формуляр на защитената зона
- ✓ Използвана литература

Природозащитните цели за типовете природни местообитания и видовете са представени в текста по-долу в табличен вид, като са изведени на преден план основни параметри с техните целеви стойности, към които да се насочат природозащитните цели така, че да се постигне поддържане и/или подобряване на природозащитното състояние.

Не се разработват специфични за опазване цели, ако дадено природно местообитание е с оценка D (незначително наличие) по отношение на представителност в защитената зона. Аналогично, не се разработват цели за опазване и за видовете с оценка D (незначителна популация) по отношение на показателя „Популация“.

В случаите, когато пространственият обхват на популациите в зоната е оценяван чрез брой квадрати, за безгръбначните животни е използван ETRS гريد, а за земноводни и влечуги – UTM гريد (проекционна координатна система “WGS 84 UTM 35N”).

В случаите, когато е регистриран нов тип природно местообитание или нов вид, направени са предложения за включване в Стандартния формуляр.

В случаите, когато са наблюдавани промени в площите на даден тип природно местообитание или промени в популациите на целевите видове, това е отразено в аналитичната част на разработката и са направени съответни предложения за промени.

Новоустановени за защитената зона са природно местообитание 2340 * Панонски вътрешноконтинентални дюни и видовете 4064 *Theodoxus transversalis* – Ивичест теодоксус, 1060 *Lycaena dispar* – Лицена, 1308 *Barbastella barbastellus* (Schreber, 1774) - Широкоух прилеп и 1310 *Miniopterus schreibersii* (Kuhl, 1817) - Пещерен дългокрил прилеп.

1 ПРИРОДНИ МЕСТООБИТАНИЯ

1.1 ПРИРОДНО МЕСТООБИТАНИЕ 2340 *ПАНОНСКИ ВЪТРЕШНОКОНТИНЕНТАЛНИ ДЮНИ

1. Код и наименование на типа местообитание: 2340* Панонски
вътрешноконтинентални дюни

2. Кратка характеристика на целевия обект

Това природно местообитание представлява вътрешно-континентални дюнни системи и „греди“ от пясъчлив льос, които са разпространени само в заливните низини на река Дунав. Те са с различна широчина и дължина (при някои стотици метри), а височината им варира – алувиалните са до около 2 m над заливното ниво на р. Дунав и преди да бъдат изградени дигите на реката, са се заливали само при много високи води. Льосовите пясъчливи гредове са по-високи – до 5–6 m. Естествената растителност на тези дюни е силно нарушена, но преобладават мъховете и лишейте върху откритите пясъци, както и едногодишните видове, а на по-стабилизираните ксеротермни, многогодишни тревни съобщества. Характерна черта на повечето от тях е силната степен на рудерализация в резултат от човешката дейност. Част от дюните се използват за обработваеми площи, други са разоравани в миналото, сега са изоствени, но силно рудерализирани. На много от тях има и залесявания най-често от акация, тополи и др.

В защитената зона, местообитанието е с висока степен на представителност. Дюните са основно в източната част на защитената зона. На много места те са силно рудерализирани, като част от тях са разорани и впоследствие оставени на естествената сукцесия, което е довело до частично възстановяване на псамофитните съобщества, но с участие на много пластични апофити и рудерали, а на други има залесявания с акация, орех и др. Флористичната структура на дюнните комплекси включва голяма част от типичните видове псамофити, като *Plantago scabra*, *Polygonum pulchellum*, *Kochia laniflora*, *Scabiosa argentea*, *Verbasicum banaticum*, *Gypsophila paniculata*, *Helichrisum arenarium*. Срещат се и защитени видове, свързани с местообитанието, като *Alkanna tinctoria*, *Centaurea arenaria* и др.

3. Състояние на биогеографско ниво и разпространение в мрежата

В мрежата Natura 2000, природно местообитание с код 2340 е предмет на опазване в 5 защитени зони (Natura 2000 update April 2019: <https://cdr.eionet.europa.eu/bg/eu/n2000>) и е разпространено изцяло в Континенталния биогеографски регион. В границите на защитените зони се опазват 92,2% от площите му.

Съгласно докладването по чл. 17 от Директива за местообитанията през 2019 г. (за периода 2013-2018 г.), природното местообитание е в неблагоприятно-незадоволително природозащитно състояние за Континенталния биогеографски регион (благоприятно разпространение и площ, неизвестни структура и функции, и неблагоприятно-незадоволителни бъдещи перспективи). При докладването през 2019 г. са посочени заплахи и влияния с висока степен на въздействие – промяната в начина на трайно ползване на земите, с цел създаване на жилища, селища или зони за отдих, интензивна паша и преизпасване от селскостопански животни, температурни промени, в резултат на климатичните промени. Изброени са и други основни заплахи със средна степен - добив на минерали (напр. скали, метални руди, чакъл, пясък, черупки), замърсяване на почвата

със смесени източници и твърди отпадъци, преобразуване в гора от други ползвания на земя или залесяване. При докладването по чл. 17 през 2013 г. (за периода 2007-2012 г.) местообитанието също е с оценка неблагоприятно-незадоволително състояние (благоприятно разпространение и площ, неблагоприятно-незадоволителни структура и функции, и бъдещи перспективи).

4. Състояние на ниво защитена зона

Природното местообитание е новоустановено в защитената зона. За наличието му има данни и в литературата (Tzonev et al. 2019).

5. Анализ на наличната информация

При определянето на природозащитните цели е използвана информацията за разпространението и състоянието на местообитанието, предоставена в Информационната система за защитени зони от екологична мрежа Натура 2000, Докладванията по член 17 от 2013 г. и 2019 г.

През 2021 г. беше извършена теренна проверка на наличните вече данни за природното местообитание в защитената зона от цитираната литература (Tzonev et al. 2019) и от становище на WWF-Дунавско-Карпатска програма (вх.№ 48-00-670/26.11.2019 г.) до МОСВ за допълване в стандартния формуляр на зоната на приоритетно природно местообитание 2340*. Очертани са в ГИС нови площи за местообитанието. Наличен е шейп файл.

При теренната работа през 2021 г. са направени следните изводи за настоящото състояние на местообитанието, които са отразени в целите, представени в този документ:

В повечето от полигоните местообитанието има проективно покритие около 70-80% .

Мъховете са добре представени (лишеи практически няма) основно от видовете *Syntrichia ruralis* и *Ceratodon purpureus*, които покриват повече от 1% (до 50%) повечето от полигоните дюни, където се срещат.

В много от полигоните има навлизане на инвазивни видове: най-често това са *Amorpha fruticosa*, *Ailanthus altissima*, *Portulaca oleracea*, *Opuntia humifusa* и др. Специално кактусът опунция (*Opuntia humifusa*) на разрастващи се микропопулации, много бързо увеличава инвазията си по дюните.

В повечето от полигоните, заети от местообитанието, има рудерални видове, които са с високо сумарно проективно покритие – над 10%, в много случаи и над 50%. Много високо процентно участие имат рудерали, като *Linaria genistifolia*, *Chondrilla juncea*, *Setaria pumila*, *Anthemis ruthenica* и др.

Следователно, за осъществяване на заложените цели е необходимо да бъдат прилагани специални мерки най-вече за контрол на инвазивните видове (особено на кактуса опунция), което се осъществява заедно с намаляване на нитрофилното замърсяване и последващата рудерализация, но най-важната мярка е превантивна – да не се допуска повече намаляване на площта на дюните поради разораване, залесяване с акация, орех и тополи и др.

6. Цели за подобряване/поддържане на природозащитното състояние на местообитанието в зоната

Целите са формулирани по параметри със съответни мерни единици и целеви стойности и са представени в таблицата по-долу.

Параметър	Мерна единица	Целева стойност	Допълнителна информация	Специфични природозащитни цели за защитената зона
Площ	Хектари	Най-малко 89,77 ха	Виж т. 5	Поддържане на площта – най-малко 89,77 ха.
Структура и функции: Общо проективно покритие на растителността	% общо проективно покритие на растителността	Между 50% и 80% общо проективно покритие на растителността	Проективното покритие силно варира в зависимост от това дали пясъчният субстрат е стабилизирани (високо покритие) или е нестабилен (ниско покритие).	Поддържане на състоянието – общото проективно покритие на растителността следва да е между 50 и 80%.
Структура и функции: Наличие на мозайки с мъхове и лишей	% проективно покритие на мъховете и лишейте	Не по малко от 1% проективно покритие на мъховете и лишейте	Мъховете и лишейте са характерни при процесите на стабилизация на пясъците	Поддържане на състоянието – наличие на мозайки с мъхове и лишей не по-малко от 1%.
Структура и функции: Присъствие на типични видове растения	Брой типични видове	Най-малко 3 вида	Типични видове: <i>Apera spica-ventii</i> , <i>Alkanna tinctoria</i> , <i>Centaurea arenaria</i> , <i>Tragus racemosus</i> , <i>Kochia laniflora</i> , <i>Polygonum arenarium</i> , <i>Scabiosa argentea</i> , <i>Petrorhagia prolifera</i> , <i>Plantago scabra</i> , <i>Gypsophila paniculata</i> , <i>Verbascum banaticum</i> , <i>V. phlomoides</i> .	Поддържане на състоянието – присъстват поне 3 от типичните видове.
Структура и функции: Наличие на инвазивни чужди видове	% проективно покритие на инвазивни чужди видове	Не повече от 1% проективно покритие на инвазивни чужди видове растения	За референтен източник се използва "Списък с инвазивни чужди видове растения" на интернет страницата на ИАОС, а за идентифициране се използва Атлас на инвазивните чужди видове растения в България (вж. Петрова и др. 2012). Характерна за зоната е инвазията по дюните на <i>Opuntia humifusa</i> .	Подобряване на състоянието – присъствието на ИЧВ следва да е под 1%.
Структура и функции: Присъствие на рудерални видове	% от площта на местообитанието	Най-много 10%	Много от дюните са силно рудерализирани поради обработването им. Най-честни са <i>Chondrilla juncea</i> , <i>Crepis setosa</i> , <i>Marrubium peregrinum</i> , <i>Setaria pumilla</i> , <i>Xeranthemum</i>	Подобряване на състоянието – присъствието на рудерални видове следва да е под

Параметър	Мерна единица	Целева стойност	Допълнителна информация	Специфични природозащитни цели за защитената зона
			антиит и др.	10%.

7. Необходимост от актуализация на СФ на защитената зона

Доколкото местообитанието е новоустановено в защитената зона, това налага промяна на стандартния формуляр. Представителността на дюните е висока, поради това са оценени за нея с „А“, останалите оценки и общата оценка са „В“.

Annex I Habitat types						Site assessment			
Code	PF	NP	Cover (ha)	Cave (number)	Data quality	A/B/C/D	A/B/C		
						Representativity	Relative Surface	Conservation	Global
2340			89,77		G	A	B	B	B

Забележка: промените са отбелязани в червено.

8. Цитирана литература

Министерство на околната среда и водите (МОСВ). Информационна система за защитени зони от екологична мрежа Natura 2000. <http://natura2000.moew.government.bg/Home/Natura2000ProtectedSites>. Последно посетен на 15.10.2021.

Цонев, Р. 2009. 2340*Панонски вътрешноконтинентални дюни. – В: Зингстра, Х., Ковачев, А., Китнаес, К., Цонев, Р., Димова, Д., Цветков, П. (ред.) Ръководство за оценка на благоприятно природозащитно състояние за типове природни местообитания и видове по НАТУРА 2000 в България. Изд. Българска фондация Биоразнообразие. София: 64-67.

Цонев, Р. 2015. 13E1 Дунавски пясъчни дюни и гредове от пясъчлив льос. - В: Бисерков В., Гусев Ч., Попов В., Хибаум Г., Русакова, В., Пандурски И., Узунов Й., Димитров М., Цонев Р., Цонева С. (ред.). Червена книга на Република България. Том 3. Природни местообитания. ИБЕИ–БАН & МОСВ.

European commission. The State of Nature in the EU – Article 17 reporting. https://ec.europa.eu/environment/nature/knowledge/rep_habitats/index_en.htm. Last visited on 15.10.2021.

Tzonev, R., Gushev, Ch., Georgiev, V. & Tsoneva, S. 2019. Important plant areas along the Bulgarian Stretch of Danube River – cotemporary knowledge and gaps in their determination. In: Shurulinkov, P., Hubenov, Z., Beshkov, S. & Popgeorgiev, G. (eds.). Biodiversity of the Bulgarian-Romanian Section of lower Danube. Nova Science Publishers, New York, pp: 1-29.

Автори на текста: Росен Цонев, Чавдар Гусев, Валери Георгиев, Соня Цонева

1.2 ПРИРОДНО МЕСТООБИТАНИЕ 3130 ОЛИГОТРОФНИ ДО МЕЗОТРОФНИ СТОЯЩИ ВОДИ С РАСТИТЕЛНОСТ ОТ *LITTORELLETEA UNIFLORAE* И/ИЛИ *ISOETO-NANOJUNCETEA*

1. Код и наименование на типа местообитание: 3130 Олиготрофни до мезотрофни стоящи води с растителност от *Littorelletea uniflorae* и/или *Isoeto-Nanojuncetea*

2. Кратка характеристика на целевия обект

Местообитанието представлява пионерни и временни фитоценози от ниски (до 10 cm) едногодишни влаголюбиви растения, които се развиват върху пресъхващите влажни наноси (тиня и пясъци) през втората половина на лятото и есента при спадане на нивото на водоемите. Срещат се главно край р. Дунав и някои по-големи реки, но и по бреговете на езера и блата, рибарници и край някои големи язовири. Тези съобщества са много динамични, като разпространението им и продължителността на вегетационния сезон зависи от метеорологичните условия през годината и динамиката на речното ниво. Характерни видове са *Eleocharis acicularis*, *Dichostylis michelianus*, *Butomus umbellatus*, *Cyperus fuscus*, *Echinochloa crus-galli*, *Eleocharis palustris*, *Gnaphalium uliginosum*, *Lindernia dubia*, *Persicaria lapathifolia*, *Portulaca oleracea*, *Rorippa sylvestris* и др. При продължаващо отдръпване на реката и изсъхване на брега се появяват по-високи нитрофилни и слабо халофитни видове, като *Mentha pulegium*, *Inula britannica*, *Cynodon dactylon*, *Trifolium fragiferum*, *Pulicaria dysentherica*, *Bidens* spp. и др.

Съобщества от този тип са широко разпространени по Дунавския бряг, както и по бреговата ивица на Оряховските острови – Езика и Ореха (Есперанто). В защитената зона тази островна група от два големи острова, има тесни канали (затони) между тях. По брега на река Дунав, ценозите са много представителни и включват почти всички типични видове, характерни за местообитанието.

3. Състояние на биогеографско ниво и разпространение в мрежата

В мрежата Natura 2000, природно местообитание с код 3130 е предмет на опазване в 18 защитени зони (Natura 2000 update April 2019: <https://cdr.eionet.europa.eu/bg/eu/n2000>) и е разпространено в Алпийския и в Континенталния биогеографски региони.

Съгласно докладването по чл. 17 от Директива за местообитанията през 2019 г. (за периода 2013-2018 г.), природното местообитание е в благоприятно природозащитно състояние за Алпийския биогеографски регион и в неблагоприятно-незадоволително за Континенталния (благоприятно разпространение и неблагоприятно-незадоволителни площ, структура и функции, и бъдещи перспективи). При докладването през 2019 г., посочените заплахи и влияния са оценени със средна степен на въздействие – температурни промени поради изменение на климата, абиотични естествени процеси (ерозия, затлачване, осушаване и др.), натрупване на органичен материал, водовземане от подземни, повърхностни или смесени води, замърсяване на повърхностни или подземни води, изхвърляне на градски отпадъчни води, добив на минерали (напр. чакъл, пясък, черупки) и др. При докладването по чл. 17 през 2013 г. (за периода 2007-2012 г.) местообитанието е с оценка неблагоприятно-незадоволително състояние за Алпийския биогеографски регион (благоприятно разпространение и площ, неблагоприятно-незадоволителни структура и функции, и бъдещи перспективи) и благоприятно състояние за Континенталния регион.

4. Състояние на ниво защитена зона

Според данните в стандартния формуляр, площта на местообитанието в 33 „Остров“ е 35.2674 ха. В „Информационна система за защитени зони от екологичната мрежа Натура 2000 на МОСВ“ няма специфичен доклад за него. Според общия доклад за местообитанието, то не е установено в зона BG0000334 в рамките на проект „Картиране и определяне на природозащитното състояние на природни местообитания и видове - фаза I“ (т.е. през 2011-2012 г.). Площта в стандартния формуляр е въз основа на предишната съществуваща площ – 39,19, но коригирана впоследствие. Според стандартния формуляр, местообитанието в зоната е с оценки за „Представителност“ „В“, за „Относителна площ“ „С“, за „Степен на опазване“ „В“, като общата оценка на стойността на защитената зона за опазване на природното местообитание е „В“. Необходими са актуални данни за определяне на действителната площ и състояние на местообитанието в зоната и съответни промени в стандартния формуляр.

Annex I Habitat types						Site assessment			
Code	PF	NP	Cover (ha)	Cave (number)	Data quality	A/B/C/D	A/B/C		
						Representativity	Relative Surface	Conservation	Global
3130			35.2674			B	C	B	B

5. Анализ на наличната информация

Няма актуални данни за площта на местообитанието в защитената зона. Местообитанието не е установено в защитената зона в рамките на проект „Картиране и определяне на природозащитното състояние на местообитания и видове – Фаза 1“, както и по цялото дунавско крайбрежие, доколкото за него от част от картиращите екипи е възприета характеристика значително различаваща се от описаната в Червена книга на Република България, том 3. Природни местообитания (вж. Бисерков и др. 2015) и от националното Ръководство за определяне на местообитания от Европейска значимост в България (Кавръкова и др. 2009) и свеждаща местообитанието само до олиготрофните планински езера.

Това е едно от най-проблемните за картиране природни местообитания, доколкото е много динамично и се появява в зависимост от ниски води на река Дунав, както и зависи от динамиката на речните наноси. Поради това всяка площ, посочена за него е условна, доколкото тя се мени година за година. Друг проблем е, че поради особеностите на седиментацията – смесена (пясъци и глина), няма ясно разграничаване от много подобното на него местообитание 3270 Реки с кални брегове с *Chenopodium rubri* и *Vidention* р.р., с което в поречието на р. Дунав двете местообитание обрават комплекс. Първо по-близо до водата и по-бързо се развиват съобществата на 3130, а при постепенното пресъхване и увеличаване на нитрофилните видове – тези на 3270. Това съотношение, площта и разпространението на двете местообитания се променят всяка година. Заеманата площ от местообитанието трудно се моделира понеже то е силно динамично, както и не може да се направи карта на реалното му, а само на потенциалното му разпространение, с изричната уговорка, че през различните периоди на годината и през различни години, тази територия може да бъде съответно дълго време залята от вода или да бъде колонизирана в момента на теренна проверка от други съобщества,

принадлежащи към местообитания 3260 и 3270. Поради това, като цел на опазване трудно може да се определи постоянна площ, а по-скоро нейна минимална стойност или стойностите, между които варира.

След проведените теренни наблюдения през 2021 г. и критичният оглед на наличната информация считаме, че площта, посочена в стандартния формуляр, е занижена.

6. Цели за подобряване/поддържане на природозащитното състояние на местообитанието в зоната

Целите са формулирани по параметри със съответни мерни единици и целеви стойности и са представени в таблицата по-долу.

Параметър	Мерна единица	Целева стойност	Допълнителна информация	Специфична цел
Площ	Хектари	Най-малко 39,19 ха	Виж т. 5	Поддържане на площта – най-малко 39,19 ха.
Структура и функции: Присъствие на типични видове растения	Брой типични видове	Най-малко 5 вида	Типични видове: <i>Eleocharis acicularis</i> , <i>Alisma plantago-aquatica</i> , <i>Dichostylis michelianus</i> , <i>Lindernia spp.</i> , <i>Eleocharis palustris</i> , <i>Cyperus fuscus</i> , <i>Persicaria lapathifolia</i> , <i>Echinochloa crus-galli</i> , <i>Rorippa sylvestris</i> , <i>Butomus umbellatus</i> , <i>Plantago altissima</i> , <i>Plantago major</i> var. <i>uliginosa</i> , <i>Gnaphalium uliginosum</i> , <i>Verbena officinalis</i> , <i>Heliotropium supinum</i> , <i>Amaranthus lividus</i> ; <i>Crypsis spp.</i> , <i>Astragalus contortuplicatus</i> , <i>Pycneus glomeratus</i> , <i>Pulicaria vulgaris</i> , <i>Inula britannica</i> , <i>Trifolium fragiferum</i> subsp. <i>bonanni</i> , <i>Lythrum salicaria</i> , <i>Potentilla supina</i> , <i>Potentilla anserina</i> ..	Поддържане на състоянието – присъстват поне 5 от типичните видове.
Структура и функции: Промени в хидрологичния режим свързани с отводняване и водоползване	Наличие/ липса на отводнителни съоръжения и водоползвания	Няма нови отводнителни съоръжения и водоползвания		Поддържане на състоянието – липса на нови дейности, свързани с негативни промени на хидрологичния режим в границите на защитената зона.

7. Необходимост от актуализация на СФ на защитената зона

В резултат на събраната информация е необходима промяна в стандартния формуляр на защитената зона. Променена е площта, оценката за относителна площ и оценката за качеството на данните (M).

Annex I Habitat types						Site assessment			
Code	PF	NP	Cover (ha)	Cave (number)	Data quality	A/B/C/D	A/B/C		
						Representativity	Relative Surface	Conservation	Global
3130			39,19		M	B	B	B	B

Забележка: промените са отбелязани в червено.

8. Цитирана литература

Министерство на околната среда и водите (МОСВ). Информационна система за защитени зони от екологична мрежа Natura 2000. <http://natura2000.moew.government.bg/Home/Natura2000ProtectedSites>. Последно посетен на 15.10.2021.

Стоянов, Н., 1948. Растителността на Дунавските ни острови и стопанското ѝ използване, София.

Цонев, Р. и Русакова, В. 2009. Олиготрофни до мезотрофни стоящи води с растителност от *Littorelletea uniflorae* и/или *Isoeto-Nanojuncetea* – В: Зингстра, Х., Ковачев, А., Китнаес, К., Цонев, Р., Димова, Д., Цветков, П. (ред.). Ръководство за оценка на благоприятно природозащитно състояние за типове природни местообитания и видове по НАТУРА 2000 в България. Изд. Българска фондация Биоразнообразие. София: 69-74.

Цонев, Р. 2015. 20С3 Тинести и пясъчливи речни брегове със съобщества от ниски, едногодишни хигрофити. В: Бисерков, В. и др. (ред.). Червена книга на Република България. Том 3. Природни местообитания. ИБЕИ–БАН & МОСВ.

European commission. The State of Nature in the EU – Article 17 reporting. https://ec.europa.eu/environment/nature/knowledge/rep_habitats/index_en.htm. Last visited on 15.10.2021.

Автори на текста: Росен Цонев, Чавдар Гусев, Валери Георгиев, Соня Цонева

1.3 ПРИРОДНО МЕСТООБИТАНИЕ 3150 ЕСТЕСТВЕНИ ЕУТРОФНИ ЕЗЕРА С РАСТИТЕЛНОСТ ОТ ТИПА *MAGNOPOTAMION* ИЛИ *HYDROCHARITION*

1. Код и наименование на типа местообитание: 3150 Естествени еутрофни езера с растителност от типа *Magnopotamion* или *Hydrocharition*

2. Кратка характеристика на целевия обект

Това местообитание представлява мезотрофни до еутрофни крайречни езера и блата, старици – най-разпространение по поречието на реките и по брега на Черно море. В тази група се включват и водоеми с частично антропогенен произход (например изоставени наводнени баластриери, стари речни корита), някои блата, които са били използвани като рибарници и после изоставени, ако в тях се развиват типични хидрофитни ценози, доминирани от *Lemna spp.*, *Nymphoides peltata*, *Persicaria amphibia*, *Nymphaea alba*, *Nuphar lutea*, *Trapa natans*, *Potamogeton spp.*, *Ceratophyllum spp.*, *Utricularia spp.* и др. При нормалната, ежегодна циркулация на водата в бившите дунавски блата, реката е изнасяла натрупаната през годината недоизгнила растителна маса и е намалявала скоростта на сукцесия и изплитняване съпроводено с увеличаване на хигрофитните съобщества. Поради това обикновено хидрофитните ценози в блатата и езерата формират комплекс с разнообразни хигрофитни съобщества, например пояси и петна от тръстика (*Phragmites australis*), папур (*Typha spp.*), камъш (*Schoenoplectus lacustris*) и др. Различните хидромелиоративни мероприятия водят до бързо изплитняване, пресъхване и запълване на езерата и блатата с растителни останки и хигрофитните ценози могат да ги заемат изцяло. Това е деградационна сукцесия в тези водоеми, която силно намалява тяхното значени за опазване на водолюбива флора и фауна.

Езерата или блатата следва да се разглеждат като комплексен хабитатен тип, доколкото включват разнообразни хабитатни подтипове или респективно растителни съобщества, които се намират в динамично равновесие помежду си. Тези водоеми имат понякога силно флукутиращо водно ниво в зависимост от нивото на реката, в чиято тераса се намират. Откритите водни площи, известни още като „водни огледала“ или „лъщинета“, са заети най-често от потопена (бентосна) и плаваща растителност, съставена от типични хидрофити. Те също варират по площ и обем и при сухи лета могат временно да изчезват.

В Островската низина, блатата се намират основно в южната ѝ част (най-голямото е „Старото блато“), но има няколко по-малки водоеми и в северната част – „Кочумина“ и „Гола Бара“. През 80те години на 20 век в тези блата са известни находища на водни лилии (*Nymphaea alba*). Те не са били цялостно пресушени през 60-те години, както в другите Дунавски низини, но представляват основно големи тръстикови масиви, като в повечето само при висок Дунав има постоянен воден слой. Почти не се отварят водни огледала, освен временно в Старото блато, което е най-обширното в низината и с наличие на постоянен воден слой.

3. Състояние на биогеографско ниво и разпространение в мрежата

В мрежата Natura 2000, природно местообитание с код 3150 е предмет на опазване в 52 защитени зони (Natura 2000 update April 2019: <https://cdr.eionet.europa.eu/bg/eu/n2000>) и е разпространено в три биогеографски региона – Алпийски, Континентален и Черноморски, като най-обширни са площите му в Континенталния регион.

Съгласно докладването по чл. 17 от Директива за местообитанията през 2019 г. (за периода 2013-2018 г.), природното местообитание е в неблагоприятно-незадоволително

природозащитно състояние и за трите биогеографски региона. За тях е оценено в благоприятно състояние по критерий заемана площ, по критерии бъдещи перспективи и структура и функции е дадена оценка неблагоприятно-незадоволително състояние с изключение на Черноморския регион, където за критерий структура и функции състоянието е неизвестно. При докладването през 2019 г., посочените заплахи и влияния са оценени със средна степен на значение – температурни промени поради изменение на климата, абиотични естествени процеси (ерозия, затлачване, осушаване и др.), водовземане от подземни, повърхностни или смесени води, замърсяване на повърхностни или подземни води, натрупване на органичен материал, добив на минерали (напр. чакъл, пясък, черупки) и др. При докладването по чл. 17 през 2013 г. (за периода 2007-2012 г.) местообитанието е с оценка неблагоприятно-незадоволително и за трите биогеографски района (благоприятно разпространение и площ, неблагоприятно-незадоволителни структура и функции, и бъдещи перспективи). Като влияния и заплахи с висока степен на значимост се посочват замърсяването на повърхностни води и предизвиканите от човека промени на хидрологичните условия.

4. Състояние на ниво защитена зона

Според данните в стандартния формуляр, площта на местообитанието в 33 „Остров“ е 372.0 ха. Съгласно специфичния доклад, публикуван в „Информационна система за защитени зони от екологичната мрежа Натура 2000 на МОСВ“, местообитанието е оценено в неблагоприятно-лошо състояние по критерий „Площ в границите на зоната“, по критерий „Структура и функции“ – в неблагоприятно-незадоволително и по критерий „Бъдещи перспективи (заплахи и влияния)“ – в неблагоприятно-лошо състояние. Оценките се основават на установена фрагментация в рамките на местообитанието, битово замърсяване, хидрологични изменения, морфологични изменения, еутрофизация, неблагоприятна електропроводимост, засушаване и свързаното с това намаляване на водни площи, естествени сукцесивни промени. Заеманата площ от природното местообитание в обхвата на зоната е 33.6640 ха съгласно специфичния доклад. Според стандартния формуляр, местообитанието в зоната е с оценки за „Представителност“ „А“, за „Относителна площ“ „С“ и за „Степен на опазване“ „А“, като общата оценка на стойността на защитената зона за опазване на природното местообитание е „В“.

Annex I Habitat types						Site assessment			
Code	PF	NP	Cover (ha)	Cave (number)	Data quality	A/B/C/D	A/B/C		
						Representativity	Relative Surface	Conservation	Global
3150			372.0		G	A	C	A	B

5. Анализ на наличната информация

При определянето на природозащитните цели е използвана информацията за разпространението и състоянието на местообитанието, предоставена в Информационната система за защитени зони от екологична мрежа Натура 2000, Докладванията по член 17 от 2013 г. и 2019 г.

През 2021 г., беше извършена теренна проверка за актуализация на наличната информация за състоянието на местообитанието в зоната. Площта определена след проект „Картиране и определяне на природозащитното състояние на местообитания и видове – Фаза 1”, е коригирана, като са изключени излизащите извън границите на зоната полигони. Наличен е шейп файл.

6. Цели за подобряване/поддържане на природозащитното състояние на местообитанието в зоната

Специфичните природозащитни цели за защитената зона са формулирани по параметри със съответни мерни единици и целеви стойности в приложената таблица.

Параметър	Мерна единица	Целева стойност	Допълнителна информация	Специфични природозащитни цели за защитената зона
Площ	Хектари	Най-малко 364,19 ха	Виж т. 5	Поддържане на състоянието – най-малко 364,19 ха.
Структура и функции: Присъствие на типични видове растения	Брой типични видове	Наличие на поне 3 вида	Типични видове: <i>Lemna spp.</i> , <i>Spirodela polyrhiza</i> , <i>Salvinia natans</i> , <i>Hydrocharis morsus-ranae</i> , <i>Nymphoides peltata</i> , <i>Potamogeton spp.</i> , <i>Myriophyllum spp.</i> , <i>Ceratophyllum spp.</i> , <i>Najas marina</i>	Поддържане на състоянието – присъстват поне 3 от типичните видове.
Структура и функции: Наличие на воден слой	Брой месеци от годината с воден слой	Над 7 месеца през годината		Подобряване на състоянието – наличие на воден слой повече от 7 месеца през годината.
Структура и функции: Активна реакция - рН на водата	Скала	6.5-9.00		Поддържане на състоянието – рН варира между 6.5 и 9.00.
Структура и функции: Промени в хидрологичния режим свързани с отводняване и водоползване	Наличие/ липса на отводнителни съоръжения и водоползвания	Няма нови отводнителни съоръжения и водоползвания.		Поддържане на състоянието – липса на нови дейности, свързани с негативни промени на хидрологичния режим в границите на защитената зона.

7. Необходимост от актуализация на СФ на защитената зона

Въз основа на събраните теренни данни и обективна оценка са предложени промени в стандартния формуляр на зоната. Променена е площта поради корекция на полигоните, които излизат извън границите. Представителността е променена от А на В защото блатата са с увреден воден режим и водните огледала с макрофити са с ограничена площ.

Annex I Habitat types						Site assessment			
Code	PF	NP	Cover (ha)	Cave (number)	Data quality	A/B/C/D	A/B/C		
						Representativity	Relative Surface	Conservation	Global
3150			364,19		G	B	C	A	B

Забележка: промените са отбелязани в червено.

8. Цитирана литература

- Бисеров В., Гусев Ч., Попов В., Хибаум Г., Русакова, В., Пандурски И., Узунов Й., Димитров М., Цонев Р., Цонева С. (ред.). 2015. Червена книга на Република България, Том 3. Природни местообитания”. ИБЕИ–БАН & МОСВ, София, 458 стр.
- Бончев, Г. 1929. Блатата в България. Мининстерство на земеделието и държавните имоти, София: 26-75.
- Кочев, Х. & Йорданов, Д. 1981. Растителността на водоемите в България. Екология, охрана и стопанско значение, БАН, София
- Министерство на околната среда и водите (МОСВ). Информационна система за защитени зони от екологична мрежа Натура 2000. <http://natura2000.moew.government.bg/Home/Natura2000ProtectedSites>. Последно посетен на 15.10.2021
- Петков, С. 1911. Предварителни издирвания по блатната флора на дунавското българско крайбрежие. Год. на СУ, Физ-мат. фак, Т. 6, София: 1-45 с.
- Цонев, Р., Иванов. П. и Кожухаров, Д. 2009. 3150 Естествени еутрофни езера с растителност от типа Magnopotamion или Hydrocharition – В: Зингстра, Х., Ковачев, А., Китнаес, К., Цонев, Р., Димова, Д., Цветков, П. (ред.) Ръководство за оценка на благоприятно природозащитно състояние за типове природни местообитания и видове по НАТУРА 2000 в България. Изд. Българска фондация Биоразнообразие. София: 79-83.
- European commission. *The State of Nature in the EU – Article 17 reporting.* https://ec.europa.eu/environment/nature/knowledge/rep_habitats/index_en.htm. Last visited on 15.10.2021
- Michev, T. & Stoyneva, M. (Eds). 2007. Inventory of Bulgarian Wetlands and Their Biodiversity, Part 1 Non-Lotic Wetlands, Publishing House Elsi-M, Sofia.

Автори на текста: Росен Цонев, Чавдар Гусев, Валери Георгиев, Соня Цонева

1.4 ПРИРОДНО МЕСТООБИТАНИЕ 3270 РЕКИ С КАЛНИ БРЕГОВЕ С *CHENOPODION RUBRI* И *BIDENTION P.P*

1. Код и наименование на типа местообитание: 3270 Реки с кални брегове с *Chenopodium rubri* и *Bidention p.p.*

2. Кратка характеристика на целевия обект

Местообитанието представлява кални речни брегове на големи реки в низините, където се развиват едногодишни, високи (0,50–0,70 m) пионерни нитрофилни (рудерални) растителни съобщества. Съобществата са свързани сукцесионно с тези на ниските хигрофити и се развиват при отдръпването на водата и оголването на богата на органика и азот тиня. Във видовия състав на ценозите преобладават нитрофилни и рудерални видове. Доминанти са *Bidens frondosa*, *B. tripartita*, *Persicaria hydropiper*, *P. lapathifolia*, *Rumex conglomeratus*, *R. maritimus*, *Xanthium italicum* и др. Тези съобщества обикновено формират комплекси със съобществата на ниските едногодишни хигрофити (3130). Те се появяват обикновено в края на лятото, като първоначално брегът изглежда кален и лишен от растителност, тъй като тя се развива по-късно. Първоначално се развиват ниските хигрофити (3130), след това, с изсъхването на оголените от водата наноси, се появяват и съобществата на високите нитрофили, които принадлежат към това местообитание.

Съобщества от този тип са широко разпространени по Дунавския бряг, както и по бреговата ивица на Оряховските острови – Езика и Ореха (Есперанто). В защитената зона тази островна група от два големи острова, има тесни канали (затони) между тях. По брега на река Дунав и по тези затони, ценозите са много представителни и включват почти всички типични видове, характерни за местообитанието.

3. Състояние на биогеографско ниво и разпространение в мрежата

В мрежата Natura 2000, природно местообитание с код 3270 е предмет на опазване в 29 защитени зони (Natura 2000 update April 2019: <https://cdr.eionet.europa.eu/bg/eu/n2000>) и е разпространено в три биогеографски региона – Алпийски, Континентален и Черноморски, като преобладаващата част от площта му е в Континенталния регион.

Съгласно докладването по чл. 17 от Директива за местообитанията през 2019 г. (за периода 2013-2018 г.), природното местообитание е в неблагоприятно-лошо природозащитно състояние за трите биогеографски региона (благоприятно разпространение, неблагоприятно-лошо по структура и функции, и бъдещи перспективи). При докладването през 2019 г., посочените заплахи и влияния са оценени със средна степен на значение - засушаване и намаляване на валежите поради климатични промени, температурни промени поради изменение на климата, промяна на хидрологичния режим, водовземане от подземни, повърхностни или смесени води, физическа промяна на водните тела. При докладването по чл. 17 през 2013 г. (за периода 2007-2012 г.) местообитанието е с оценка неблагоприятно-незадоволително и за трите биогеографски региона (благоприятно разпространение и площ, неблагоприятно-незадоволителни структура и функции, и бъдещи перспективи). Като влияния и заплахи с висока степен се посочват затлачването и заустванията.

4. Състояние на ниво защитена зона

Според данните в стандартния формуляр, площта на местообитанието в 33 „Остров“ е 46.95 ха. Съгласно специфичния доклад, публикуван в „Информационна система за защитени зони от екологичната мрежа Натура 2000 на МОСВ“, местообитанието е оценено в благоприятно състояние по всички критерии – „Площ в границите на зоната“, „Структура и функции“ и „Бъдещи перспективи (заплахи и влияния)“. Според стандартния формуляр, местообитанието в зоната е с оценки за „Представителност“ „А“, за „Относителна площ“ „В“ и за „Степен на опазване“ „В“, като общата оценка на стойността на защитената зона за опазване на природното местообитание е „В“.

Annex I Habitat types						Site assessment			
Code	PF	NP	Cover (ha)	Cave (number)	Data quality	A/B/C/D	A/B/C		
						Representativity	Relative Surface	Conservation	Global
3270			46.95		G	A	B	B	B

5. Анализ на наличната информация

При определянето на природозащитните цели е използвана информацията за разпространението и състоянието на местообитанието, предоставена в Информационната система за защитени зони от екологична мрежа Натура 2000, Докладванията по член 17 от 2013 г. и 2019 г.

През 2021 г. беше извършена теренна проверка за актуализация на наличната информация за състоянието на местообитанието в зоната. Това е едно от проблемните за картиране природни местообитания, заедно с 3130, доколкото е много динамично и се появява в зависимост от ниски води на реките и зависи от динамиката на речните наноси. Поради това всяка площ, посочена за него е условна, доколкото тя се мени година за година. Допълнително, в сравнение с 3130, това местообитание се нуждае от по-дълъг период на осушаване на наносите, за да се развие върху тях. Друг проблем е, че поради особеностите на седиментацията – смесена (пясъци и глина), няма ясно разграничаване от много подобното на него местообитание 3130, с което в поречието на р. Дунав двете местообитание образуват комплекс. Първо по-близо до водата и по-бързо се развиват съобществата на 3130, а при постепенното пресъхване и тези на 3270, които заемат по-ограничени площи, там където водата се е отдръпнала по-отдавна. Самото съотношение, площта и разпространението на двете местообитания се променят всяка година.

Заеманата площ от местообитанието трудно се моделира понеже то е силно динамично, както и не може да се направи карта на реалното му, а само на потенциалното му разпространение, с изричната уговорка, че през различните периоди на годината и през различни години, тази територия може да бъде съответно дълго време залята от вода или да бъде колонизирана в момента на теренна проверка от други съобщества, принадлежащи към местообитания 3260 и 3130. Поради това, като цел на опазване трудно може да се определи постоянна площ, а по-скоро нейна минимална стойност или стойностите, между които варира.

Според резултатите от проект „Картиране и определяне на природозащитното състояние на местообитания и видове – Фаза I”, площта на природното местообитание е

46,95 ха. Считаме че от една страна тази площ е завишена, доколкото полигонът е много голям и включва и части от други местообитания. От друга страна, местообитанието, макар и в много по-тясна ивица, се развива и на други места по брега на р. Дунав и на островите Ореха и Езика. **На този етап не предлагаме промяна в стандартния формуляр.**

6. Цели за подобряване/поддържане на природозащитното състояние на местообитанието в зоната

Целите са формулирани по параметри със съответни мерни единици и целеви стойности и са представени в таблицата по-долу.

Параметър	Мерна единица	Целева стойност	Допълнителна информация	Специфични цели
Площ	Хектари	Най-малко 46,95 ха	Виж т. 5	Поддържане на площта – най-малко 46,95 ха.
Структура и функции: Присъствие на типични видове растения	Брой типични видове	Най-малко 5 вида	Типични видове: <i>Xanthium italicum</i> , <i>Artemisia annua</i> , <i>Chenopodium rubrum</i> , <i>Chenopodium glaucum</i> , <i>Bidens tripartita</i> , <i>Bidens cernua</i> , <i>Bidens frondosa</i> , <i>Myosoton aquaticum</i> , <i>Persicaria spp.</i> , <i>Potentilla supina</i> , <i>Echinochloa crus-gallii</i> , <i>Catabrosa aquatica</i> , <i>Ranunculus sceleratus</i> , <i>Rumex palustris</i> , <i>Rumex maritimus</i> , <i>Rumex conglomeratus</i> , <i>Veronica anagalis-aquatica</i> , <i>Lythrum salicaria</i> , <i>Cyperus spp.</i>	Поддържане на състоянието – присъстват поне 5 от типичните видове.
Структура и функции: Промени в хидрологичния режим свързани с отводняване и водоползване	Наличие/ липса на отводнителни съоръжения и водоползвания	Няма нови отводнителни съоръжения и водоползвания.		Поддържане на състоянието – липса на нови дейности, свързани с негативни промени на хидрологичния режим в границите на защитената зона.

7. Необходимост от актуализация на СФ на защитената зона

На този етап не се предлага промяна на стандартния формуляр на защитената зона.

8. Цитирана литература

Министерство на околната среда и водите (МОСВ). Информационна система за защитени зони от екологична мрежа Натура 2000.

<http://natura2000.moew.government.bg/Home/Natura2000ProtectedSites>. Последно посетен на 15.10.2021.

Цонев, Р. 2009. 3270 Реки с кални брегове с *Chenopodium rubri* и *Bidention* р.р.– В: Зингстра, Х., Ковачев, А., Китнаес, К., Цонев, Р., Димова, Д., Цветков, П. (ред.). Ръководство за оценка на благоприятно природозащитно състояние за типове природни местообитания и видове по НАТУРА 2000 в България. Изд. Българска фондация Биоразнообразие. София: 93-96.

Цонев, Р. 2015. 21С3 Кални речни брегове с полурудерални съобщества от високи едногодишни хигрофити. В: Бисерков, В. и др. (ред.). Червена книга на Република България. Том 3. Природни местообитания. ИБЕИ–БАН & МОСВ.

European commission. The State of Nature in the EU – Article 17 reporting. https://ec.europa.eu/environment/nature/knowledge/rep_habitats/index_en.htm. Last visited on 15.10.2021.

Автори на текста: Росен Цонев, Чавдар Гусев, Валери Георгиев, Соня Цонева

1.5 ПРИРОДНО МЕСТООБИТАНИЕ 6250 * ПАНОНСКИ ЛЪСОВИ СТЕПНИ ТРЕВНИ СЪОБЩЕСТВА

1. Код и наименование на типа местообитание: 6250* Панонски лъсови степни тревни съобщества

2. Кратка характеристика на целевия обект

Местообитанието представлява затворени тревни съобщества, които се срещат по възвишенията в северната част на Дунавската равнина, в районите с типичен (прахов) лъос. В зависимост от мощността на почвата и степента на ерозия могат да бъдат наблюдавани различни лъсови степни ценози, доминирани предимно от житни треви. На най-богатите и слабо ерозирани почви преобладават гъстотуфести и затворени тревни съобщества с основни видове *Chrysopogon gryllus* (асоциация *Thymo urumovii–Chrysopogonetum*), *Festuca valesiaca*, *F. rupicola* и *Stipa pulcherrima*. Височината на основния тревен етаж (туфите на *Chrysopogon gryllus*) достига до 1,80 m, като има втори етаж от по-ниски житни (*Poa* spp., *Festuca* spp., *Koeleria* spp.). В зависимост от типа и силата на въздействията от човешката дейност (паша, рудерализация, навлизане на инвазивни видове и охрастяване), видовият състав и структурата на тревните съобщества може много силно да варира. На много места навлизането на храсти или рудерализацията значително са променили физиономията и видовия състав на съобществата.

В района на защитената зона, природното местообитание се среща по височините над Островската низина, основно в околностите на селата Остров, Галово, Селановци и Лесковец. Преобладават съобществата доминирани от *Chrysopogon gryllus*, *Festuca valesiaca*, *Dichanthium ischaemum*, в които участват някои типични степни видове като *Astragalus austriacus*, *Adonis vernalis* и др. В непосредствена близост до селата има силно рудерализирани полигони с преобладаване на различни бодливи нитрофили. Лъсовите степи в защитената зона са едни от най-представителните в България.

3. Състояние на биогеографско ниво и разпространение в мрежата

В мрежата Натура 2000, природно местообитание с код 6250 е предмет на опазване в 34 защитени зони (Natura 2000 update April 2019: <https://cdr.eionet.europa.eu/bg/eu/n2000>) и се намира изцяло в Континенталния биогеографски регион.

Съгласно докладването по чл. 17 от Директива за местообитанията през 2019 г. (за периода 2013-2018 г.), природното местообитание е в неблагоприятно-незадоволително природозащитно състояние (неизвестно разпространение, неблагоприятно-незадоволителна площ, неизвестни структура и функции, неблагоприятно-незадоволителни бъдещи перспективи). При докладването през 2019 г. са посочени заплахи и влияния с висока степен на въздействие – промяна в НТП на земите (без дрениране и пожари), интензивна паша и преизпасване от селскостопански животни. При докладването по чл. 17 през 2013 г. (за периода 2007-2012 г.) местообитанието е с оценка неблагоприятно-незадоволително (благоприятно разпространение и площ, неблагоприятно-незадоволителни структура и функции, и бъдещи перспективи).

4. Състояние на ниво защитена зона

Според данните в стандартния формуляр, площта на местообитание с код 6250 в 33 „Остров“ е 190.59 ха. Съгласно специфичния доклад, публикуван в „Информационна система за защитени зони от екологичната мрежа Натура 2000 на МОСВ“, местообитанието е оценено в благоприятно състояние по всички критерии „Площ в границите на зоната“, „Структура и функции“ и „Бъдещи перспективи (заплахи и влияния)“. Според стандартния формуляр, местообитанието в зоната е с оценки за „Представителност“ „А“, за „Относителна площ“ „С“ и за „Степен на опазване“ „А“, като общата оценка на стойността на защитената зона за опазване на природното местообитание е „В“.

Annex I Habitat types						Site assessment			
Code	PF	NP	Cover (ha)	Cave (number)	Data quality	A/B/C/D	A/B/C		
						Representativity	Relative Surface	Conservation	Global
6250			190.59		G	A	C	A	B

5. Анализ на наличната информация

При определянето на природозащитните цели е използвана информацията за разпространението и състоянието на местообитанието, предоставена в Информационната система за защитени зони от екологична мрежа Натура 2000, Докладванията по член 17 от 2013 г. и 2019 г.

През 2021 г. беше извършена теренна проверка за актуализация на наличната информация за състоянието на местообитанието в зоната. Установени са допълнителни площи за местообитанието и то е с увеличена площ в сравнение с картирането през 2012 г. Направени са и корекции на полигони, които излизаха извън границите на зоната. Наличен е шейп файл.

При теренната работа през 2021 г. са направени следните изводи за настоящото състояние на местообитанието, които са отразени в целите, представени в този документ.

В почти всички от полигоните местообитанието има проективно покритие около 85-95% , като доминират житни видове, включително и в местата с високо ниво на рудерализация.

Представени са почти навсякъде типичните видове. Най-често това са *Chrysopogon gryllus*, *Dichanthium ischaemum*, *Festuca valesiaca*, *Stipa capillata*, *Astragalus onobrychis*,

Astragalus austriacus, *Dianthus pallens*, *Salvia nemorosa*, *Euphorbia nicaensis*, *Teucrium polium*, *Teucrium chamaedrys*, *Asperula cynanchica*, *Galium verum* и др. В някои полигони, особено тези близо до село Галово, преобладават рудералните видове.

В някои от полигоните има навлизане на инвазивни видове, най-често *Ailanthus altissima*, *Robinia pseudoacacia*, но проективното им покритие най-често е по-малко от 1% от полигона.

В някои от полигоните, заети от местообитанието, има рудерални видове, които са с ниско покритие – обикновено под 5%. Много от полигоните, които се намират в непосредствена близост, напр. до село Галово, са рудерализирани, като над 5% от площта им е покрита с рудерали. Най-честите рудерални видове в тези съобщества в зоната са: *Achillea millefolium* gr., *Marrubium peregrinum*, *Cynodon dactylon*, *Cichorium inthibus*, *Euphorbia cyparissias*, *Cephalaria transsilvanica*, *Daucus carota*, *Xeranthemum* spp., *Carduus acanthoides*, *Sambucus ebulus* и др.

Степента на охростяване е сравнително ниска и най-често е под 20%, но може да достигне дори до 30-40%. По-охрастени са съобществата по високите тераси над Островската низина, обърнати на север към р. Дунав. Най-често от дървесните и храстови видове преобладават *Fraxinus ornus*, *Prunus spinosa*, *Crataegus monogyna*, *Rosa canina* и по-малко други.

Следователно за осъществяване на заложените цели, е необходимо да бъдат прилагани специални мерки за контрол на охростяването, за намаляване на рудерализацията, и по-малко мерки за контрол на инвазията на чужди видове.

6. Цели за подобряване/поддържане на природозащитното състояние на местообитанието в зоната

Специфичните природозащитни цели за защитената зона са формулирани по параметри със съответни мерни единици и целеви стойности в приложената таблица.

Параметър	Мерна единица	Целева стойност	Допълнителна информация	Специфични природозащитни цели за защитената зона
Площ	Хектари	Най-малко 234,84 ха	Виж т. 5	Поддържане на площта – най-малко 234,84 ха
Структура и функции: Общо проективно покритие на растителността	% общо проективно покритие на растителността	Най-малко 80% общо проективно покритие на растителността		Поддържане на състоянието – общото проективно покритие на растителността следва да е най-малко 80%.
Структура и функции: Присъствие на типични видове растения	Брой типични видове	Най-малко 5 вида	Типични видове са <i>Chrysopogon gryllus</i> , <i>Poa angustifolia</i> , <i>Dichanthium ischaemum</i> , <i>Festuca</i> spp., <i>Stipa</i> spp., <i>Agropyron cristatum</i> , <i>Chamaecytisus austriacus</i> , <i>Kochia prostrata</i> , <i>Koeleria macrantha</i> , <i>Astragalus austriacus</i> , <i>Astragalus onobrychis</i> , <i>Astragalus</i>	Поддържане на състоянието – присъстват поне 5 от типичните видове.

Параметър	Мерна единица	Целева стойност	Допълнителна информация	Специфични природозащитни цели за защитената зона
			<i>ponticus, Centaurea stereophylla, Dianthus pallens, Salvia nemorosa, Sternbergia colchiciflora, Thymus callierii, Crocus danubiensis, Euphorbia nicaensis, Teucrium polium, Teucrium chamaedrys, Asperula cynanchica, Galium octonarium, Galium verum.</i>	
Структура и функции: Проективно покритие на типичния доминиращ вид (доминиращи видове)	% проективно покритие на типичния доминиращ вид (доминиращи видове)	Най-малко 60% проективно покритие на типичния доминиращ вид (доминиращи видове)	Доминират <i>Chrysopogon gryllus, Dichanthium ischaemum, Festuca valesiaca</i> и/или <i>Stipa</i> spp.	Поддържане на състоянието – минимум 60% проективно покритие на типичните доминиращи видове.
Структура и функции: Наличие на инвазивни чужди видове	% проективно покритие на инвазивни чужди видове	Не повече от 1% проективно покритие на инвазивни чужди видове растения	За референтен източник се използва " Списък с инвазивни чужди видове растения" на интернет страницата на ИАОС, а за идентифициране се използва Атлас на инвазивните чужди видове растения в България (вж. Петрова и др. 2012).	Поддържане на състоянието – присъствието на ИЧВ следва да е под 1%.
Структура и функции: Присъствие на рудерални видове	% от площта на местообитанието	Най-много 5%	Природното местообитание е в благоприятно състояние, когато не присъстват рудерални видове (в един идеален вариант) или тяхното присъствие е спорадично и общото им проективно покритие не надхвърля 5%. Видов състав на рудералните видове растения, които могат да се срещат във фитоценозата, но не трябва да формират самостоятелни ценози (над	Подобряване на състоянието – присъствието на рудерални видове следва да е под 5%.

Параметър	Мерна единица	Целева стойност	Допълнителна информация	Специфични природозащитни цели за защитената зона
			5%): <i>Achillea millefolium</i> gr., <i>Cynodon dactylon</i> , <i>Cichorium inthybus</i> , <i>Euphorbia cyparissias</i> , <i>Cephalaria transilvanica</i> , <i>Conyza canadensis</i> <i>Daucus carota</i> , <i>Xeranthemum</i> spp., <i>Carduus thoermerii</i> , <i>C. acanthoides</i> , <i>Onopordum acanthium</i> . При увеличена рудерализация, при управлението да се предвиждат мерки за нейното намаляване чрез намаляване интензитета на пашата, възстановяване на нормалната видова структура на доминиращите житни треви, ограничаване на източниците на битово замърсяване и др.	
Структура и функции: Присъствие на нетипични храстови и дървесни видове и орлова папрат	% от площта на местообитанието с покритие на с храстова и дървесна растителност, и орлова папрат	Най-много 20%	Охрастяването може да бъде свързано с мезофитизация, вкл. след изоставяне на пашата и е свързано с навлизане на храстови и дървесни видове, главно <i>Crataegus monogyna</i> , <i>Prunus spinosa</i> , <i>Rosa</i> spp., <i>Cotinus coggygria</i> , <i>Acer tataricum</i> и др. При увеличаване на площта на храстовите и дървесни видове на над 20% от площта на полигона, зает от местообитанието, да бъдат отчетени причините за това, и да бъдат набелязани мерки за неговото предотвратяване.	Подобряване на състоянието – проективното покритие на нетипични храстови и дървесни видове, и обраствания с орлова папрат следва да е под 20%.

7. Необходимост от актуализация на СФ на защитената зона

Информацията събрана след 2013 г. за местообитанието в зоната налага промяна на стандартния формуляр. Доколкото това е една от най-важните и представителни за лъсовите степи защитена зона общата оценка е променена от „В“ на „А“.

Annex I Habitat types						Site assessment			
Code	PF	NP	Cover (ha)	Cave (number)	Data quality	A/B/C/D	A/B/C		
						Representativity	Relative Surface	Conservation	Global
6250			234.84		G	A	C	A	A

Забележка: промените са отбелязани в червено.

8. Цитирана литература

Министерство на околната среда и водите (МОСВ). Информационна система за защитени зони от екологична мрежа Natura 2000. <http://natura2000.moew.government.bg/Home/Natura2000ProtectedSites>. Последно посетен на 15.10.2021

Цонев, Р. 2009. 6250 *Панонски лъсови степни тревни съобщества. – В: Зингстра, Х., Ковачев, А., Китнаес, К., Цонев, Р., Димова, Д., Цветков, П. (ред.) Ръководство за оценка на благоприятно природозащитно състояние за типове природни местообитания и видове по НАТУРА 2000 в България. Изд. Българска фондация Биоразнообразие. София: 205-212.

Цонев, Р. 2015. 07E1 Дунавски лъсови степи. Бисерков В., Гусев Ч., Попов В., Хибаум Г., Русакова, В., Пандурски И., Узунов Й., Димитров М., Цонев Р., Цонева С. (ред.). Червена книга на Република България. Том 3. Природни местообитания. ИБЕИ–БАН & МОСВ.

European commission. The State of Nature in the EU – Article 17 reporting. https://ec.europa.eu/environment/nature/knowledge/rep_habitats/index_en.htm. Last visited on 15.10.2021.

Автори на текста: Росен Цонев, Чавдар Гусев, Валери Георгиев, Соня Цонева

1.6 ПРИРОДНО МЕСТООБИТАНИЕ 91E0 *АЛУВИАЛНИ ГОРИ С *ALNUS GLUTINOSA* И *FRAXINUS EXCELSIOR* (ALNO-PANDION, ALNION INCANAE, SALICION ALBAE)

1. Код и наименование на типа местообитание: 91E0 *Алувиални гори с *Alnus glutinosa* и *Fraxinus excelsior* (*Alno-Padion*, *Alnion incanae*, *Salicion albae*)

2. Кратка характеристика на целевия обект

В това местообитание се включват крайречни гори, с участие равно на или по-голямо от 4 десети на видове от род *Alnus*, *Populus*, *Salix* и *Fraxinus*. Промислените горски култури от хибридни тополи не се включват в местообитанието. Насажденията се развиват на богати почви, периодично заливани от реките. Разграничават се три подтипа: Монодоминантни гори на *Alnus glutinosa* с единично участие на *Fraxinus excelsior* (съюз *Alno-Padion*) в долните течения на реките; Крайречни съобщества на *Alnus glutinosa* и/или *Alnus incana* в горните и средните течения на реките (*Alnion incanae*) и Крайречни, заливни гори или галерии, доминирани основно от *Salix alba*, *Populus alba* и *Populus nigra* (*Salicion albae*). В защитената зона е разпространен последния подтип. Видовият състав е богат, като включва както влаголюбиви крайречни растения, така и видове, характерни за зоналната растителност, в която са разположени съобществата. Местообитанието е приоритетно за опазване, съгласно Директивата за местообитанията.

3. Състояние на биогеографско ниво и разпространение в мрежата

Съгласно картирането извършено през периода 2011–2013 година, местообитание 91E0 е разпространено в Алпийския, Черноморския и Континенталния биогеографски региони. При докладването, съгласно чл. 17 от Директивата за местообитанията през 2019 г., природното местообитание е посочено в благоприятно състояние по отношение на Площ на разпространение, Площ, покрита от местообитанието и Структура и функции в Континенталния и Черноморския биогеографски региони. По отношение на Алпийския биогеографски регион е посочено благоприятно състояние по отношение на Площ на разпространение и Структура и функции, като за Площ, покрита от местообитанието е посочено, че липсва информация. Тъй като при докладването през 2019 година са посочени някои влияния и заплахи, които оказват съществено влияние върху структурата и функциите на местообитанието в Алпийския, Черноморския и Континенталния биогеографски региони, то има достатъчно основания, неблагоприятно-незадоволителната оценката на състоянието по критерий „Структура и функции“ от 2013 година да се счита все още за валидна. Най-значителните влияния и заплахи са „Почистване на речните корита“ и „Промяна на водния режим“. Други влияния и заплахи, които са от значение са „Залесяване с екзоти, неместни видове и хибриди“, „Естествени сукцесионни изменения“ и „Присъствие на инвазивни видове“.

Съгласно актуалната база данни местообитанието е посочено в СФ на 131 защитени зони, като е предмет на опазване в 126 от тях (оценка различна от D).

4. Състояние на ниво защитена зона

Съгласно Стандартния формуляр (последно актуализиран през Декември 2018), състоянието на местообитанието в защитената зона е както следва:

Код	Местообитание	Площ (ха)	Качество на данните	Представителност	Площ	Степен на съхранение	Обща оценка
91E0	Алувиални гори с <i>Alnus glutinosa</i> и <i>Fraxinus excelsior</i> (<i>Alno-Padion</i> , <i>Alnion incanae</i> , <i>Salicion albae</i>)	100.67	М	А	С	С	С

Качеството на данните е оценено като М или средно, което означава че определянето на състоянието на местообитанието се основава на частични данни, с някои екстраполации. Представителността е А или отлична, като местообитанието е типично за защитената зона и неговото опазване е приоритетно при нейното управление. Оценката за площ е С, като процентното съотношение (p) на площта на местообитанието в зоната, спрямо площта му в национален мащаб е $2\% \geq p > 0\%$. Степен на съхранение е В, което определя местообитанието като такова със средно или намалено съхранение. Общата оценка е С.

5. Анализ на наличната информация

При изработката на настоящия документ е използвана информацията за разпространението и състоянието на местообитанието, предоставена в Информационната система за защитени зони от екологична мрежа Natura 2000, Горската инвентаризация и Докладванията по член 17 от 2013 г. и 2019 г. Необходимо е да се отбележи, че полигоните на местообитанието не съвпадат пространствено с подотделите на горската инвентаризация. Поради тази причина, показателите на състоянието на местообитанието, налични в горската база данни не може да се използват директно, а само експертно, едновременно с оглед на ортофото изображения и след теренни проучвания. През 2021 година, беше извършено теренно проучване за актуализация на наличната информация на състоянието на местообитанието в зоната. Въз основа на анализ на данните от горската инвентаризация и на ортофото изображения, бяха избрани места за верификация на присъствие на местообитанието, както в полигони, където то вече е регистрирано, така и на потенциално нови места. Местата за верификация представляват кръг с радиус около 10 м. Наред с верификациите за присъствие беше извършена и експертна оценка, по протежение на обследваните полигони, на показатели, които липсват в данните от горската инвентаризация, такива като Количество мъртва дървесина и Наличие на големи/биотопни дървета.

6. Цели за подобряване/поддържане на природозащитното състояние на местообитанието в зоната

Специфичните природозащитни цели за защитената зона са формулирани по показатели в приложената таблица. Целевите стойности са съгласно Ръководството за оценка на благоприятно природозащитно състояние за типове природни местообитания и видове в Natura 2000 в България. Не може да се счита, че има подобряване на

природозащитното състояние на местообитанието, при увеличаване на стойностите на показателите на структура и функции - важно е те да бъдат в посочения диапазон.

Показател	Мерна единица	Целева стойност	Допълнителна информация	Специфични природозащитни цели за защитената зона
Площ	ха	Поне 100.67 ха	<p>Съгласно проект "Картиране и определяне на природозащитно състояние на природни местообитания и видове - фаза I", от 2013 г., площта на местообитанието в зоната е 100.67 ха. Същата площ е посочена и в актуалния стандартен формуляр. Площта, като показател, е подложена на естествени процеси, които е възможно да доведат до постепенна подмяна на едно местообитание с друго.</p> <p>При теренната работа в зоната през 2021 г., местообитанието се потвърди във всички посетени полигони, където то е посочено като налично, според картирането от 2013 г. На три от местата на верификация, бялата върба се измества от плътна покривка от дива лоза. Беше установено наличие на местообитанието в 4 нови места, където такова не е посочено в наличната база с данни на МОСВ. Последните са предимно млади монодоминантни гори от бяла върба, които представляват бъдещ потенциал за увеличаване на площите на местообитанието в зоната.</p>	Поддържане на площ на местообитанието в защитената зона поне 100.67 ха. Междинна цел е да се разработи и приложи единна бъдеща схема за мониторинг на параметъра до 2025 година.
Структура и функции. Пълнота на първия дървесен етаж (средно)	Части от единицата	От 0.6 до 1	Този показател представя степента на насищане с дървета. Изразява се като съотношение на кръговата площ на наличния дървостой към кръговата площ на еталонно (нормално) насаждение. Окончателната стойност на	Поддържане на пълнота на първия дървесен етаж (средно претеглена) от 0.6 до 1.

Показател	Мерна единица	Целева стойност	Допълнителна информация	Специфични природозащитни цели за защитената зона
претеглена)			<p>показателя се получава като средно претеглена, според площите на отделните полигони. Стойността на показателя е динамична и пряко зависи от провежданите лесовъдски мероприятия.</p> <p>Според анализа на наличната информация, съобразно подхода, описан в т. 5 на настоящия документ, средно претеглената пълнота на първия дървесен етаж в полигоните на местообитанието е 0.7. Формирането на плътна покривка от лоза, която унищожавя по-старите дървостои, предимно от бяла върба, може да доведе до намаляване на стойността на показателя в бъдеще.</p>	
Структура и функции. Състав на първия дървесен етаж (средно претеглен)	Части от десетицата	От 6 до 10 за различните видове от род <i>Salix</i> и <i>Populus</i>	<p>Съставът на първия етаж изразява относителното участие на съответните дървесни видове в насаждението. Окончателната стойност на показателя се получава като средно претеглена, според площите на отделните полигони.</p> <p>Според анализа на наличната информация, съобразно подхода, описан в т. 5 на настоящия документ, средно претегленото участие на видовете от род <i>Populus</i> и <i>Salix</i> в състава на първия дървесен етаж е 8 десети. Горите от това местообитание в зоната не са обект на стопанска дейност и промените в състава могат да бъдат в резултат на естествени процеси, изразяващи се в преход към местообитание 91F0, и на настъпяването на</p>	Поддържане на състав на първия дървесен етаж (средно претеглен) от 6 до 10 за различните видове от род <i>Salix</i> и <i>Populus</i> .

Показател	Мерна единица	Целева стойност	Допълнителна информация	Специфични природозащитни цели за защитената зона
			инвазивни видове, като <i>Fraxinus americana</i> и <i>Acer negundo</i> .	
Структура и функции. Средна възраст на първия дървесен етаж (средно претеглена)	Години	Над 60, не намалява, а се увеличава	<p>Стойността на показателя се получава като средно претеглена, според площите на отделните полигони.</p> <p>Според анализа на наличната информация, съобразно подхода, описан в т. 5 на настоящия документ, средно претеглената възраст на първия дървесен етаж е 45 години. Необходимо е да се отбележи, че местообитанието има частично пионерен характер, като бялата върба заема нови територии върху новопоявилите се пясъчни откоси по островите. Евентуалното бъдещо включване на тези територии, ще води до намаляване на средната възраст на горите от местообитанието, но ще спомага за регулиране на неговите площи.</p>	Целта е подобряване на състоянието по този показател, така че да се достигне средна възраст (средно претеглена) на първия дървесен етаж над 60 години до 2040 година.
Структура и функции. Площ на горите във фаза на старост	ха	Поне 10% от общата площ на местообитанието	<p>Съгласно Наредба № 8 от 05.08.2011 г. за сечите в горите, обновена от 29.09.2020 г., „Гора във фаза на старост“ е гора в последната фаза на естествена динамика на горското насаждение, без значими интервенции - не е съществено повлияна от едроплощни природни нарушения и антропогенни въздействия, като по този начин притежава екосистемни характеристики на предклимаксно съобщество.</p> <p>Съгласно заповед № РД 49-493 от 13.12.2016 г. на Министъра на земеделието и храните, над 50 ха гори от местообитанието в</p>	Целта е поддържане на настоящето състояние по този показател.

Показател	Мерна единица	Целева стойност	Допълнителна информация	Специфични природозащитни цели за защитената зона
			<p>зоната, представляващи държавни горски територии, управлявани от Министерство на земеделието и храните са определени като Гори във фаза на старост. Това е около 50% от площта на местообитанието в зоната.</p> <p>Площта на горите във фаза на старост не може да бъде определена точно, поради липсата на пространствено съвпадение между полигоните на местообитанието и подотделите на горската инвентаризация.</p>	
Структура и функции. Количеството мъртва дървесина	% или m ³ /ha	Поне 60% от площта на местообитанието се характеризира с общо количество мъртва дървесина от поне 10% от запаса, но не по-малко от 20 m ³ /ha, също както и с не по-малко от 10 стоящи мъртви дървета	<p>Мъртвата дървесина може да бъде стояща или лежача. Минималният диаметър на лежачата мъртва дървесина е 8 см, а на стоящата – 16 см.</p> <p>Според анализа на наличната информация, съобразно подхода, описан в т. 5 на настоящия документ, количеството мъртва дървесина отговаря на целевата стойност, главно за сметка на насажденията, разположени на островните територии.</p>	Целта е поддържане на състоянието по този показател.
Структура и функции. Наличие на големи/биотопни	Брой на ха	Поне 60% от площта на местообитанието се характериз	<p>Най-подходящо е биотопните дървета да са разположени на групи, а не като единични дървета.</p> <p>Според анализа на наличната</p>	Целта е поддържане на състоянието по този показател.

Показател	Мерна единица	Целева стойност	Допълнителна информация	Специфични природозащитни цели за защитената зона
дървета		ира с наличието на най-малко 10 големи/ биотопни дървета на ха	информация, съобразно подхода, описан в т. 5 на настоящия документ, броят биотопни дървета отговаря на целевата стойност.	

7. Необходимост от актуализация на СФ на защитената зона

Няма идентифицирани причини и достатъчно фактологични доказателства, за да се предложи промяна на стандартния формуляр на местообитанието в зоната.

8. Цитирана литература

Бисерков, В. (гл. ред). Червена книга на Република България, Том III - Природни местообитания. <http://e-ecodb.bas.bg/rdb/bg/vol3/>. Последно посетен на 18.09.2021 г.
Министерство на околната среда и водите (МОСВ). Информационна система за защитени зони от екологична мрежа Натура 2000. <http://natura2000.moew.government.bg/Home/Natura2000ProtectedSites>. Последно посетен на 18.09.2021 г.

Изпълнителна агенция по горите (ИАГ). Лесоустройствени проекти. <http://www.procurement.iag.bg:8080/cgi-bin/lup.cgi>. Последно посетен на 18.09.2021 г.

Зингстра, Х., А. Ковачев, К. Китнаес, Р. Цонев, Д. Димова, П. Цветков (ред.) 2009. Ръководство за оценка на благоприятно природозащитно състояние за типове природни местообитания и видове по НАТУРА 2000 в България. Изд. Българска фондация Биоразнообразие. София, 630 стр.

European commission. The State of Nature in the EU – Article 17 reporting. https://ec.europa.eu/environment/nature/knowledge/rep_habitats/index_en.htm. Last visited on 18.09.2021.

Автори: Цветан Златанов, Георги Хинков, Георги Гогушев, Магдалена Златанова

1.7 ПРИРОДНО МЕСТООБИТАНИЕ 91F0 КРАЙРЕЧНИ СМЕСЕНИ ГОРИ ОТ *QUERCUS ROBUR*, *ULMUS LAEVIS* И *FRAXINUS EXCELSIOR* ИЛИ *FRAXINUS ANGUSTIFOLIA* ПОКРАЙ ГОЛЕМИ РЕКИ (*ULMENION MINORIS*)

1. Код и наименование на типа местообитание: 91F0, Крайречни смесени гори от *Quercus robur*, *Ulmus laevis* и *Fraxinus excelsior* или *Fraxinus angustifolia* покрай големи реки (*Ulmension minoris*)

2. Кратка характеристика на целевия обект

В това местообитание се включват периодично заливани крайречни смесени широколистни гори, с участие равно на или по-голямо от 3 десети на видовете от род *Quercus* (*Q. robur* и *Q. pedunculiflora*), *Ulmus* и *Fraxinus*. Почвата може добре да изсъхва между заливанията или да остава преовлажнена. Тези гори са се развили на по-нови алувиални наслаги. Разграничават се три подтипа: Лонгозни гори (асоциация *Smilaco excelsae-Fraxinetum oxycarpae*). Това са заливни гори, с участие на *Quercus robur*, *Fraxinus oxycarpa* и *Ulmus minor*, и наличие на лиани; Влажни низинни дъбови гори - асоциация *Scutellaria altissimae-Quercetum roboris*. Включват високи многоетажни гори, доминирани от *Quercus robur* или *Quercus pedunculiflora* и участие на лиани, но значително по-малко в сравнение с лонгозните гори; Тракийски гори от *Quercus pedunculiflora*. Представяват най-сухият вариант на низинните влажни дъбови гори. Това са съобщества от *Quercus pedunculiflora* или с преобладаване на този вид в равнините. Видовият състав е богат, като включва както влаголюбиви крайречни растения, така и видове, характерни за зоналната растителност, в която са разположени съобществата.

3. Състояние на биогеографско ниво и разпространение в мрежата

Съгласно картирането извършено през периода 2011–2013 година, местообитание 91F0 е разпространено в Черноморския и Континенталния биогеографски региони. При докладването, съгласно чл. 17 от Директивата за местообитанията през 2019 г., природното местообитание е посочено в благоприятно състояние по отношение на Площ на разпространение, Площ, покрита от местообитанието и Структура и функции в Черноморския и Континенталния биогеографски региони. Тъй като при докладването през 2019 година са посочени някои влияния и заплахи, които оказват съществено влияние върху структурата и функциите на местообитанието в Черноморския и Континенталния биогеографски региони, то има достатъчно основания, неблагоприятно-незадоволителната оценката на състоянието по критерий „Структура и функции“ от 2013 година да се счита все още за валидна. Най-значителните влияния и заплахи са Промяна на водния режим, Неправилно планирани и изведени сечи, Интензивна паша и Строителство и инфраструктура.

Местообитанието е предмет на опазване в 42 защитени зони.

4. Състояние на ниво защитена зона

Съгласно Стандартния формуляр (последно актуализиран през Декември 2018), състоянието на местообитанието в защитената зона е както следва:

Код	Местообитание	Площ в ха	Качество на данните	Представителност	Площ	Степен на съхранение	Обща оценка
91F0	Крайречни смесени гори от <i>Quercus robur</i> , <i>Ulmus laevis</i> и <i>Fraxinus excelsior</i> или <i>Fraxinus angustigolia</i> покрай големи реки (<i>Ulmion minoris</i>)	1	G	A	C	C	C

Качеството на данните е оценено като G или добро, което означава че определянето на състоянието на местообитанието се основава на изследвания. Представителността е A или отлична, като местообитанието е типично за защитената зона и неговото опазване е приоритетно при нейното управление. Оценката за площ е C, като процентното съотношение (p) на площта на местообитанието в зоната, спрямо площта му в национален мащаб е $2\% \geq p > 0\%$. Консервационният статус е C, което определя местообитанието като такова със средно или намалено съхранение. Общата оценка е C.

5. Анализ на наличната информация

При изработката на настоящия документ е използвана информацията за разпространението и състоянието на местообитанието, предоставена в Информационната система за защитени зони от екологична мрежа Натура 2000, Горската инвентаризация и Докладванията по член 17 от 2013 г. и 2019 г. Необходимо е да се отбележи, че полигоните на местообитанието не съвпадат пространствено с подотделите на горската инвентаризация. Поради тази причина, показателите на състоянието на местообитанието, налични в горската база данни не може да се използват директно, а само експертно, едновременно с оглед на ортофото изображения и след теренни проучвания. През 2021 година, беше извършено теренно проучване за актуализация на наличната информация на състоянието на местообитанието в зоната. Въз основа на анализ на данните от горската инвентаризация и на ортофото изображения, бяха избрани места за верификация на присъствие на местообитанието, както в полигони, където то вече е регистрирано, така и на потенциално нови места. Местата за верификация представляват кръг с радиус около 10 м. Наред с верификациите за присъствие беше извършена и експертна оценка, по протежение на обследваните полигони, на показатели, които липсват в данните от горската инвентаризация, такива като Количество мъртва дървесина и Наличие на големи/биотопни дървета.

6. Цели за подобряване/поддържане на природозащитното състояние на местообитанието в зоната

Специфичните природозащитни цели за защитената зона са формулирани по показатели, в приложената таблица. Целевите стойности са съгласно Ръководството за оценка на благоприятно природозащитно състояние за типове природни местообитания и видове в Натура 2000 в България. Не може да се счита, че има подобряване на природозащитното състояние на местообитанието, при увеличаване на стойностите на показателите на структура и функции - важно е те да бъдат в посочения диапазон.

Показател	Мерна единица	Целева стойност	Допълнителна информация	Специфични природозащитни цели за защитената зона
Площ	ха	Поне 1 ха	Съгласно проект "Картиране и определяне на природозащитно състояние на природни местообитания и видове - фаза I", от 2013 г., площта на местообитанието в зоната е 1 ха. Същата площ е посочена и в актуалния стандартен формуляр. Площта, като показател, е подложена на естествени процеси, които е възможно да доведат до постепенна подмяна на едно местообитание с друго. При теренната работа в зоната през 2021 г., местообитанието се потвърди в посещения полигон, където то е посочено като налично, според картирането от 2013 г. В резултат на естествени процеси, изразяващи се в преход на местообитание 91E0 към 91F0, може да се очаква в бъдеще площта на местообитание 91F0 да се увеличи.	Поддържане на площ на местообитанието в защитената зона поне 1 ха. Междинна цел е да се разработи и приложи единна бъдеща схема за мониторинг на параметъра до 2025 година.
Структура и функции. Пълнота на първия дървесен етаж (средно претеглена)	Части от единицата	От 0.6 до 1	Този показател представя степента на насищане с дървета и се изразява се като съотношение на кръговата площ на наличния дървостой към кръговата площ на еталонно (нормално) насаждение. Окончателната стойност на показателя се получава като средно претеглена, според	Поддържане на пълнота на първия дървесен етаж (средно претеглена) от 0.6 до 1.

Показател	Мерна единица	Целева стойност	Допълнителна информация	Специфични природозащитни цели за защитената зона
			<p>площите на отделните полигони. Стойността на показателя е динамична и пряко зависи от провежданите лесовъдски мероприятия и естествени природни нарушения водещи до отпадане на дървета.</p> <p>Според анализа на наличната информация, съобразно подхода, описан в т. 5 на настоящия документ, средно претеглената пълнота на първия дървесен етаж в полигона на местообитанието е 0.7.</p>	
Структура и функции. Състав на първия дървесен етаж (средно претеглен)	Части от десетицата	От 5 до 10 за видовете от род <i>Quercus</i> (<i>Q. robur</i> и <i>Q. pedunculiflora</i>), <i>Ulmus</i> и <i>Fraxinus</i>	<p>Съставът на първия етаж изразява относителното участие на съответните дървесни видове в насаждението, като окончателната стойност на показателя се получава като средно претеглена, според площите на отделните полигони.</p> <p>Според анализа на наличната информация, съобразно подхода, описан в т. 5 на настоящия документ, средно претегленото участие на видовете от род <i>Quercus</i> (<i>Q. robur</i> и <i>Q. pedunculiflora</i>), <i>Ulmus</i> и <i>Fraxinus</i> в състава на първия дървесен етаж е 7 десети. Гората от това местообитание в зоната не е обект на стопанска дейност и промените в състава могат да бъдат резултат на естествени процеси, също както и на настъпяването на инвазивни видове, като <i>Fraxinus americana</i>, <i>Acer negundo</i> и <i>Gleditsia triacanthos</i>.</p>	Поддържане на състав на първия дървесен етаж (средно претеглен) от 5 до 10 за видовете от род <i>Quercus</i> (<i>Q. robur</i> и <i>Q. pedunculiflora</i>), <i>Ulmus</i> и <i>Fraxinus</i>
Структура и функции. Средна	Години	Над 80, не намалява, а	Стойността на показателя се получава като средно претеглена, според площите на отделните	Целта е поддържане на възрастта (средно претеглена) над 80

Показател	Мерна единица	Целева стойност	Допълнителна информация	Специфични природозащитни цели за защитената зона
възраст на първия дървесен етаж (средно претеглена)		се увеличава	полигони. Според анализа на наличната информация, съобразно подхода, описан в т. 5 на настоящия документ, възрастта на първия дървесен етаж е 80 години.	години.
Структура и функции. Площ на горите във фаза на старост	ха	Поне 10% от общата площ на местообитанието	Съгласно Наредба № 8 от 05.08.2011 г. за сечите в горите, обновена от 29.09.2020 г., „Гора във фаза на старост“ е гора в последната фаза на естествена динамика на горското насаждение, без значими интервенции - не е съществено повлияна от едроплощни природни нарушения и антропогенни въздействия, като по този начин притежава екосистемни характеристики на предклимаксно съобщество. Съгласно заповед № РД 49-493 от 13.12.2016 г. на Министъра на земеделието и храните, 0.6 ха от местообитанието в зоната, представляващи държавни горски територии, управлявани от Министерство на земеделието и храните са определени като Гори във фаза на старост. Това е 60% от площта на местообитанието в зоната.	Целта е поддържане на настоящето състояние по този показател.
Структура и функции. Количество мъртва дървесина	% или m ³ /ha	Поне 60% от площта на местообитанието се характеризират с общо количество мъртва дървесина от поне 10% от запаса, но не по-малко от	Мъртвата дървесина може да бъде стояща или лежаща. Минималният диаметър на лежащата мъртва дървесина е 8 см, а на стоящата – 16 см. Според анализа на наличната информация, съобразно подхода, описан в т. 5 на настоящия документ, количеството мъртва дървесина е по-малко от целевата стойност.	Подобряване на състоянието по този показател, до достигане на целевата стойност.

Показател	Мерна единица	Целева стойност	Допълнителна информация	Специфични природозащитни цели за защитената зона
		20 m ³ /ha, също както и с не по-малко от 10 стоящи мъртви дървета		
Структура и функции. Наличие на големи/биотопни дървета	Брой на ха	Поне 60% от площта на местообитанието се характеризират с наличието на най-малко 10 големи/биотопни дървета на ха	Най-подходящо е биотопните дървета да са разположени на групи, а не като единични дървета. Според анализа на наличната информация, съобразно подхода, описан в т. 5 на настоящия документ, броят биотопни дървета е по-малък от целевата стойност	Подобряване на състоянието по този показател, до достигане на целевата стойност.

7. Необходимост от актуализация на СФ на защитената зона

Няма идентифицирани причини и достатъчно фактологични доказателства, за да се предложи промяна на стандартния формуляр на местообитанието в зоната.

8. Цитирана литература

Бисерков., В. (гл. ред). Червена книга на Република България, Том III - Природни местообитания. <http://e-ecodb.bas.bg/rdb/bg/vol3/>. Последно посетен на 18.09.2021 г.

Министерство на околната среда и водите (МОСВ). Информационна система за защитени зони от екологична мрежа Natura 2000. <http://natura2000.moew.government.bg/Home/Natura2000ProtectedSites>. Последно посетен на 18.09.2021 г.

Изпълнителна агенция по горите (ИАГ). Лесоустройствени проекти. <http://www.procurement.iag.bg:8080/cgi-bin/lup.cgi>. Последно посетен на 18.09.2021 г.

Зингстра, Х., А. Ковачев, К. Китнаес, Р. Цонев, Д. Димова, П. Цветков (ред.) 2009. Ръководство за оценка на благоприятно природозащитно състояние за типове природни местообитания и видове по НАТУРА 2000 в България. Изд. Българска фондация Биоразнообразие. София, 630 стр.

European commission. The State of Nature in the EU – Article 17 reporting. https://ec.europa.eu/environment/nature/knowledge/rep_habitats/index_en.htm. Last visited on 18.09.2021.

Автори: Цветан Златанов, Георги Хинков, Георги Гогушев, Магдалена Златанова

2 БЕЗГРЪБНАЧНИ ЖИВОТНИ

2.1 ПРИРОДОЗАЩИТНИ ЦЕЛИ ЗА 1088 CERAMBYX CERDO

1.Код и наименование на вида: 1088 *Cerambyx cerdo* – Голям сечко

2.Кратка характеристика на целевия обект

Големият сечко е сапроксилен вид, който обикновено се развива в мъртвата дървесината на стари дъбови дървета и други широколистни видове като кестени, бреза, върба, ясен, бряст, орех, лешник, рожков, бук, габър и др. Обикновено избира стари, гниещи дървета, като дъбове над 100 години с диаметър над 40 cm.

Големият сечко е един от най-едрите бръмбари в България. Достига до 54 mm дължина. Окраската му е кафяво черна, с просветления в края на надкрилията (елитрите). Тялото е относително тънко, с много дълги антени. При мъжките индивиди антените са по-дълги от самото тяло. Развитието на големия сечко отнема от 3 до 5 години. Женските отлагат до 300 яйца (май – юни) в части с мъртва дървесина на много стари живи дървета (обикновено в наранявания на стъблото или клоните). Ларвите се излюпват след около 10 дни. Ларвите от последния стадии правят ход в дървесината, който се отваря навън, в основата му има камера, където имагинират, като възрастните остават да презимуват в нея. Възрастните се появяват май-юни месец, копулират след няколко дни и живеят 3-5 седмици.

Възрастните бръмбари са „слаби летци“ и рядко прелитат на повече от 500 m от тяхното дърво. Активни са привечер и могат да се видят летящи бавно на около 4-5 m височина. Възрастните са активни предимно привечер или през ранните часове на нощта. Понякога могат да бъдат забелязани активни през деня, през следобедните часове (Buse et al. 2008, Müller 1950).

Колонизираните дървета могат да бъдат идентифицирани по видими дупки, направени от ларвите на ствола или дебели клони (Müller 2001). Тези дупки могат да съществуват в продължение на много години или дори десетилетия; типични признаци за скорошна активност са дървеното „брашно“ и свежите дупки с червено оцветени вътрешни страни (Buse et al. 2007).

В България се среща предимно в северната и източните части на страната (поречието на р. Дунав, Лудогорието, Черноморското крайбрежие, Странджа), от където са и повечето находки. Установен е още в Малешевска планина, Западни Родопи и др. В северна България се среща от 0 до 700 m, в южна България – от 0 до 800 m, а в района на Славянка – докъм 900 m надморска височина.

Cerambyx cerdo е включен в Приложения II и IV на Директива 92/43/ЕИО, заради стесняването на ареала на разпространението му. Видът не е включен в Червената книга на България (2011 г.).

Характеристики на местообитанието. У нас е известен от широколистни гори (ясен (*Fraxinus*), бряст (*Ulmus*), върба (*Salix*) и много по-рядко кестен (*Castanea sativa*), бук (*Fagus sylvatica*) и бреза (*Betula*), като има изразено предпочитание към дъбовите (*Quercus* sp.). Както ларвата, така и възрастното са свързани с наличието на стари, загниващи, но все още живи дървета, като предпочитат такива, които са добре огрети от слънцето (Buse et al. 2007). Проучванията върху изискванията на *C. cerdo* към местообитанията показват, че дебелината на кората на дърветата е един от най-значимите индикатори за присъствието на вида и увеличаването на възрастта и диаметъра на дъбовите дървета подобрява вероятността за появата му. Виталността на ствола и отвореността на местообитанията изглежда са други важни индикатори за присъствието на този бръмбар (Buse et al. 2007).

3. Състояние на биогеографско ниво и разпространение в мрежата

Съгласно докладването по чл. 17 на Директива за местообитанията през 2013 г. (за периода 2007-2012 г.), състоянието на вида в Алпийския и Черноморския биогеографски региони е благоприятно (FV) по всички параметри, докато в Континенталния регион параметрите перспективи и обща оценка са неблагоприятни-незадоволителни (U1). Впоследствие, при докладването по същата директива през 2019 г. (за периода 2013-2018 г.), състоянието по всички параметри е променено на благоприятно. Заплахите и въздействията върху вида основно са: използване на химикали за растителна защита в горското стопанство, пожари, както и премахване на мъртви и умиращи дървета.

Видът е записан в Стандартните формуляри за данни на 152 зони, съгласно последната актуална база данни (2021).

4. Състояние на вида в защитена зона „BG0000334 Остров“

Съгласно Стандартния формуляр за данни (СФД) за защитена зона „Остров“, данните за вида в зоната са недостатъчни, степента на опазване е „С“ (средносъхранение), популацията е неизолуирана (оценка „С“), а общото състояние е „С“ (средна стойност).

Species					Population in the site					Site assessment				
G	Code	Scientific Name	S	NP	T	Size		Unit	Cat.	D.qual.	A/B/C/D			
						Min	Max				Pop.	Con.	Iso.	Glo.
I	1088	<i>Cerambyx cerdo</i>			p				P	DD	C	C	C	C

5. Анализ на наличната информация

Съгласно специфичния доклад за вида в зоната, изготвен по проект „Картиране и определяне на природозащитното състояние на природни местообитания и видове - фаза I“, потенциалните му местообитания са предимно дъбови гори, заемащи площ от 89.56 ha. По време на единствените целенасочени проучвания за вида в зоната, извършени в рамките на посочения проект, той не е бил регистриран в нея. Не са налични и сведения за по-ранни регистрации на вида там. Зоната е слабо пригодна за този вид, но намирането му е възможно и са необходими допълнителни проучвания.

Параметрите за популация и местообитание и техните целеви стойности, са съобразени и съвместими с досега определените в Ръководството за оценка на благоприятно природозащитно състояние за типове природни местообитания и видове по НАТУРА 2000 в България¹, Методиката за определяне на природозащитното състояние на видовете², както и Методиките за оценка на състоянието и мониторинг на вида (Национална система за мониторинг на биологичното разнообразие)³. Предлаганите промени са с цел да бъдат по-добре отразени екологичните изисквания на даден вид, както и да бъде получена по-адекватна оценка за промените в неговото състояние и свързаните с това мерки и специфични цели в зоните

¹ <http://bbf.biodiversity.bg/document-190>

² <http://natura2000.moew.government.bg/Home/Reports?reportType=Invertebrates>

³ <http://eea.government.bg/bg/bio/opus/activities-results/biezghrbnachni-zhivotni>

Предложената в предоставения от МОСВ доклад „Специфични цели за защитена зона за местообитанията BG0000366 „Кресна - Илинденци“ популационна единица „Брой заселени дървета в площта на подходящите местообитания на вида“ макар и изпълнима и използвана за докладване в други държавни, смятаме за неподходяща за територията на България. Причините за това са комплексни, но най-важните са:

1. Оценката на този параметър изисква високо ниво на експертиза за коректно определяне на биотопните и залесени дървета, съчетано със значително теренно усилие. Това би било пречка при въвеждане на неспециалисти (гражданска наука, горски стопанства, структурите на МОСВ по места и тн.) в мониторинговите дейности;

2. Оценката на „брой дървета“ макар и използвана и разрешена за докладване, е помощна и насочваща за определяна на местата за мониторинг, поставяне на капани и провеждане на трансекти и в никакъв случай не се препоръчва като основна за оценка на популацията на *Cerambyx cerdo*. В същото време, тя не предоставя достатъчна устойчивост на изследването, тъй като деградационните промени в обитаваните дървета могат да бъдат относително бързи и те да загубят своята стойност като индикативен обект само в рамките на няколко години (De Zan et al. 2017).

Поради това, като по-адекватна и отговаряща на досегашните практики за събиране и анализ на данни в България предлагаме мерната единица на параметъра за състояние на популацията да е „Брой квадрати с размер 1x1 km, с доказано присъствие на вида“. Минималният и максималният размер на популацията отговаря на известния брой квадрати, в които видът е регистриран.

6. Цели за подобряване/поддържане на природозащитното състояние на вида в зоната

Специфичните цели за вида в защитената зона са формулирани на базата на задълбочен анализ на екологията на вида и направени научни изследвания в Европа (виж цитираната литература). Параметрите и специфичните цели са представени в таблицата по-долу.

Параметър	Мерна единица	Целева стойност	Допълнителна информация	Специфични за зоната цели на опазване
Популация: Пространствен обхват на популацията на вида	Брой квадрати с размер 1x1 km, с доказано присъствие на вида - живи индивиди или останки от възрастни индивиди, доказано обитавани дървета в потенциалните местообитания за вида	Неизвестна	Видът не е установен в зоната	Междинна цел: Да се установи пространствения обхват на популацията, чрез провеждане на теренни проучвания, до 2025г.

Параметър	Мерна единица	Целева стойност	Допълнителна информация	Специфични за зоната цели на опазване
Местообитание на вида: Площ на потенциалните местообитания за вида в защитената зона	ha	Най-малко 89.56 ha		Поддържане на площта на потенциалните местообитания на вида в размер на най-малко 89.56 ha
Местообитание на вида: Брой биотопни дъбови дървета	Брой биотопни дъбови дървета, с дебелина на ствола най-малко 40 cm (или по-стари от 100 г.) за хектар от потенциалните местообитания на вида	Най-малко 1 биотопно дъбово дърво, с дебелина на ствола най-малко 40 cm (или по-стари от 100 г.) за всеки хектар от потенциалните местообитания на вида	<p>Екологията на вида предполага разстоянието между две заселени/подходящи за заселване дървета да бъде не повече от 300 m. В този контекст за оптимално за вида приемаме наличие на поне 1 биотопно дъбово дърво, отговарящо на тези изисквания, на хектар от потенциалните местообитания на вида.</p> <p>В информацията в лесоустройствените проекти, липсват данни по този параметър. По тази причина не може да бъде установена настоящата стойност по този параметър. Тя би могла да бъде определена само след допълнителни, целенасочени теренни проучвания в зоната. Поради тази причина е формулирана междинна цел по този параметър за вида, в зоната.</p>	Междинна цел: Да се установи броя на биотопните дървета, с дебелина на ствола най-малко 40 cm (или по-стари от 100 г.), за всеки хектар от потенциалните местообитания на вида, чрез провеждане на теренни проучвания до 2025 г.
Местообитание на вида: Пространствена	Разстояние между две заселени/	Не повече от 300 m.	Съгласно екологията на вида, разстоянието между две заселени/подходящи	Междинна цел: Да се установи разстоянието

Параметър	Мерна единица	Целева стойност	Допълнителна информация	Специфични за зоната цели на опазване
връзка между заселените/подходящите за заселване дървета на вида	подходящи за заселване от вида, дървета		за заселва от вида дървета следва да е най-много 300 m. Това би осигурило жизнеспособност на популацията на вида в зоната. В информацията в лесоустройствените проекти липсват данни за местоположението на биотопните дървета, отговарящи на екологичните изисквания на вида. По тази причина не може да бъде установена настоящата стойност по този параметър. Тя би могла да бъде определена само след допълнителни, целенасочени теренни проучвания в зоната. Поради тази причина е формулирана междинна цел по този параметър за вида, в зоната.	между две заселени/подходящи за заселване от вида дървета, в потенциалните му местообитания, чрез провеждане на теренни проучвания до 2025 г.

7. Необходимост от промени в СФ за защитената зона

Предложените промени в СФ не се дължат на промени в реалното състояние на вида в защитената зона, а са в резултат предложената промяна на единицата за оценка на популацията (виж т.5).

Species			Population in the site							Site assessment				
G	Code	Scientific Name	S	NP	T	Size		Unit	Cat.	D.qual.	A/B/C/D			
						Min	Max				Pop.	Con.	Iso.	Glo.
I	1088	<i>Cerambyx cerdo</i>			p			grid 1x1 km	P	DD	C	C	C	C

8. Цитирана литература

- Buse, J., Ranius, T., Assmann, T. (2008). An endangered longhorn beetle associated with old oaks and its possible role as an ecosystem engineer. *Conservation Biology*, 22(2): 329-337.
- Buse, J., Schröder, B., Assmann, T. (2007). Modelling habitat and spatial distribution of an endangered longhorn beetle—a case study for saproxylic insect conservation. *Biological Conservation*, 137(3): 372-381.
- De Zan, L.R., Bardiani, M., Antonini, G., Campanaro, A., Chiari, S., Mancini, E., Maura, M., Sabatelli, S., Solano, E., Zauli, A., Peverieri, G.S. (2017). Guidelines for the monitoring of *Cerambyx cerdo*. *Nature Conservation*, 20: 129-164.
- Müller, G. (1950). I coleotteri della Venezia Giulia, Vol. II Coleoptera Phytophaga (Cerambycidae, Chrysomelidae, Bruchidae). Centro Sperimentale Agrario e Forestale Trieste, pubblicazione n. 4 (1949–1953). La Editoriale Libreria, Trieste, Italy, 685 pp.
- Müller, T. (2001). Heldbock (*Cerambyx cerdo*). *Angewandte Landschaftsökologie*, 42: 287–295.

Автори: Боян Златков, Ростислав Бекчиев, Драган Чобанов

2.2 ПРИРОДОЗАЩИТНИ ЦЕЛИ ЗА 1083 *LUCANUS CERVUS*

1. Код и наименование на вида: 1083 *Lucanus cervus* – Еленов рогач

2. Кратка характеристика на целевия обект

Еленовият рогач е едно от най-добре познатите на широката аудитория видове насекоми. Политипичен вид (с подвидове *L. cervus cervus* и *L. cervus turcicus* Sturm, 1843), чиито популации се срещат в Европа, Турция, Сирия, Ливан и Израел. Обитава най-често покрайнините (екотона) на просветлени широколистни и смесени гори.

Еленовият рогач е най-едрият бръмбар в България, достигайки до 90 mm дължина. Има добре изразен полов диморфизъм – мъжките имат по-големи размери, широка глава, силно развити и удължени горни челюсти. Мъжките индивиди водят борби за надмощие с помощта на силно развитите си челюсти при намиране на женска. Ларвата се развива обикновено 5-6 (максимално до 8) години в гнила дървесина на дънери, пънове и корени. Възрастните бръмбари най-често се наблюдават през ранното лято. Те са активни привечер и в ранните часове на нощта като летят и могат да се видят често привлечени от различни източници на светлина.

Бръмбърът-рогач обитава широколистни гори от низините докъм 1000 m н.в., рядко по-високо в южните части на България. Ларвите се развиват в гниеца дървесина на нивото на почвата (често в контакт с нея) (в паднали дънери или коренища на мъртви дървета) от разнообразни видове дървета от родовете *Quercus*, *Fagus*, *Salix*, *Populus*, *Tilia*, *Aesculus*, *Ulmus*, *Pyrus*, *Prunus*, *Fraxinus* и дори *Castanea*, *Alnus* и *Pinus* (Bardiani et al. 2017). Ларвите се хранят с разлагащата се дървесина на дървото. Хранителните качества на различните дървесни видове изглежда играят някаква роля при избора, въпреки че може би решаващ е стадият на разпадане на дървесината чрез подготвящото действие на гъбите (доколко от значение е и видът на гъбата все още е неизвестно). Възрастните имагинират обикновено през май и се срещат до септември, в зависимост от надморската височина и географската ширина. Възрастните са най-активни при здрач, като в пика на размножаването мъжките летят масово през нощта (обикновено през юни). След копулацията, женските дълбаят дълги галерии в земята близо до подходящ хранителен

източник (мъртва дървесина) (Harvey et al. 2011). След снасянето на яйцата женските умират (Franciscolo 1997). Развитие на ларвата е между 3 и 6 години, обикновено 4 (Harvey et al. 2011), след което какавидирането става в почвата. Продължителността на живот на възрастните е между 2 и 3 месеца (Harvey et al. 2011). Видът като цяло е способен и склонен да лети. Според Bardiani et al. (2017), възрастните обитават територия с площ 7600-14500 m² за мъжките и 3500-9500 m² за женските, а площта на сърцевинните участъци е 3400 (женски) – 3850 (мъжки) m². Така, възрастните екземпляри има най-голяма вероятност да се придвижват в кръг с диаметър средно 68 метра.

Според Kuźmiński et al. (2020) в Централна Европа (Полша), бръмбарът рогач предпочита обширни горски комплекси с гъста гора и значителен дял на дъбови дървета над 80 години. Според същите автори, опазването на вида трябва да се фокусира върху стари дъбови гори, в които не се премахва мъртвата дървесина. В други изследвания, се показва че този вид не е толкова силно привързан към дъбовите гори и тяхната възраст, а по-скоро са важни количествата мъртва дървесина, съотношението между горски и открити площи, температурата и влажността в даден регион (Méndez et al. 2017).

Lucanus cervus е включен в Приложения II и IV на Директива 92/43/ЕИО. Видът не е включен в Червената книга на България (2011 г.).

Характеристики на местообитанието. Бръмбарът рогач (еленов рогач) е широко разпространен в цялата страна докъм 1000-1400 m н.в. Обитава най-често просветлени широколистни и смесени гори с участие на дъб (*Quercus*), липа (*Tilia*), бук (*Fagus*), върба (*Salix*), топола (*Populus*). Видът е донякъде зависим от гори от стари дървета с възможно най-голям дял мъртви дървета, предимно пънове (с диаметър > 40 cm).

3. Състояние на биогеографско ниво и разпространение в мрежата

Съгласно докладването по чл. 17 на Директива за местообитанията през 2013 г. (за периода 2007-2012 г.), състоянието на вида е благоприятно по всички параметри (FV) във всички биогеографски региони. При докладването по същата директива през 2019 г. (за периода 2013-2018 г.), състоянието единствено по параметър популация за алпийския район е променен на неизвестен. Посочени са следните по-значими заплахи за вида: използване на пестициди, пожари, сечи и изнасяне на мъртвата дървесина.

Видът е записан в Стандартните формуляри за данни на 172 зони, съгласно последната актуална база данни (2021).

4. Състояние на вида в защитена зона „BG0000334 Остров“

Съгласно Стандартния формуляр за данни (СФД) за защитена зона „Остров“, данните за вида в зоната са със средно качество, степента на опазване е „C“ (средно съхранение), популацията е неизолирана (оценка „C“), а общото състояние е „C“ (добро).

Species					Population in the site						Site assessment			
G	Code	Scientific Name	S	NP	T	Size		Unit	Cat.	D.qual.	A/B/C/D		A/B/C	
						Min	Max				Pop.	Con.	Iso.	Glo.
I	1083	<i>Lucanus cervus</i>			p	3438	6762	i	R	M	C	C	C	C

5. Анализ на наличната информация

До момента видът е установен в 1 находище в зоната, а определената в СФД численост на вида е между 3438 и 6762 броя. Съгласно специфичния доклад за вида в защитената зона площта на потенциалните му местообитания е 340.56 ha. Посочената площ е определена като покрайнините (екотоните) на просветлени широколистни и смесени гори.

Параметрите за популация и местообитание и техните целеви стойности, са съобразени и съвместими с досега определените в Ръководството за оценка на благоприятно природозащитно състояние за типове природни местообитания и видове по НАТУРА 2000 в България⁴, Методиката за определяне на природозащитното състояние на видовете⁵, както и Методиките за оценка на състоянието и мониторинг на вида (Национална система за мониторинг на биологичното разнообразие)⁶. Предлаганите промени са с цел да бъдат по-добре отразени екологичните изисквания на даден вид, както и да бъде получена по-адекватна оценка за промените в неговото състояние и свързаните с това мерки и специфични цели в зоните.

6. Цели за подобряване/поддържане на природозащитното състояние на вида в зоната

Специфичните цели за вида в защитената зона са формулирани на базата на задълбочен анализ на екологията на вида и направени научни изследвания в Европа (виж цитираната литература). Параметрите и специфичните цели са представени в таблицата по-долу.

Параметър	Мерна единица	Целева стойност	Допълнителна информация	Специфични за зоната цели за опазване
Популация: Пространствен обхват на популацията на вида	Брой квадрати с размер 1x1 km, с доказано присъствие на вида - живи индивиди или останки от възрастни индивиди, доказано обитавани дървета в потенциалните местообитания за вида	Поне 1	Присъствието на вида е доказано само в 1 квадрат в зоната	Поддържане на популацията в 1 квадрат с размер 1x1 km, с доказано присъствие на вида. Междинна цел: Да се установи пространствения обхват на популацията, чрез провеждане на теренни проучвания, до 2025г.

⁴ <http://bbf.biodiversity.bg/document-190>

⁵ <http://natura2000.moew.government.bg/Home/Reports?reportType=Invertebrates>

⁶ <http://eea.government.bg/bg/bio/opus/activities-results/biezhhrbnachni-zhivotni>

Параметър	Мерна единица	Целева стойност	Допълнителна информация	Специфични за зоната цели за опазване
Местообитание на вида: Площ на потенциалните местообитания на вида в зоната	ha	Най-малко 340.56 ha		Поддържане на площта на потенциалните местообитания на вида в зоната в размер от най-малко 340.56 ha
Местообитание на вида: Наличие на биотопни дървета в потенциалните местообитания на вида	Брой / ha	Най-малко 2 биотопни дървета на хектар в потенциалните местообитания на вида.	Целевата стойност на показателя е съобразена с екологичните изисквания на вида. Видът като цяло е способен и склонен да лети, което резултира във възможността за активно търсене на места за хранене. Площта на сърцевинните участъци е 3400 (женски) – 3850 (мъжки) m ² . Така, възрастните екземпляри се придвижват с най-голяма вероятност в кръг с диаметър средно 68 метра. Предвид възрастовата структура (основно млади тополи, върба и по-рядко дъб и габър) не се посочва определена възраст на биотопните дървета. Такава трябва да бъде установена при провеждане на мониторинговете	Междинна цел: Да се определи броя на биотопните дървета на хектар в потенциалните местообитания на вида в защитената зона чрез теренни проучвания, до 2025 г.

Параметър	Мерна единица	Целева стойност	Допълнителна информация	Специфични за зоната цели за опазване
			<p>проучвания.</p> <p>Липсват данни за броя на биотопните дървета на хектар в потенциалните местообитания на вида в защитената зона. В тази връзка е определена междинна цел.</p>	
<p>Местообитание на вида: Количество мъртва дървесина в потенциалните местообитания на вида</p>	<p>Брой мъртви дървета на хектар, с дебелина над 40 cm в потенциалните местообитания на вида</p>	<p>Най-малко 4 броя мъртви дървета на хектар, с дебелина над 40 cm в потенциалните местообитания на вида</p>	<p>Целевата стойност на показателя е съобразена с екологичните изисквания на вида. Ларвите се развиват в гниеща дървесина на нивото на почвата (често в контакт с нея) (в паднали дънери или коренища на мъртви дървета).</p> <p>Липсват данни за броя на мъртвите дървета на хектар с дебелина над 40 cm в потенциалните местообитания на вида в защитената зона. По данни за горските местообитания на дъба, количеството на мъртвата дървесина е много ниско. Това предопределя необходимостта от подобряване на</p>	<p>Установяване на количеството мъртви дървета на хектар. Запазване на възрастовата структура на горските масиви в зоната и осигуряване на плавен преход между насажденията.</p>

Параметър	Мерна единица	Целева стойност	Допълнителна информация	Специфични за зоната цели за опазване
			състоянието на вида по този параметър.	

7. Необходимост от промени в СФ за защитената зона

Необходима е промяна в СФ. Предложените промени в СФ не се дължат на промени в реалното състояние на вида в защитената зона, а са в резултат предложената промяна на единицата за оценка на популацията и доказаното му присъствие в зоната (виж т. 5).

Species			Population in the site							Site assessment				
G	Code	Scientific Name	S	NP	T	Size		Unit	Cat.	D.qual.	A/B/C/D		A/B/C	
						Min	Max				Pop.	Con.	Iso.	Glo.
I	1083	<i>Lucanus cervus</i>				1	1	grid 1x1 km	R	M	C	C	C	C

8. Цитирана литература

- Bardiani, M., Chiari, S., Maurizi, E., Tini, M., Toni, I., Zauli, A., Campanaro, A., Carpaneto, G.M., Audisio, P. (2017). Guidelines for the monitoring of *Lucanus cervus*. In: Carpaneto, G.M., Audisio, P., Bologna, M.A., Roversi, P.F., Mason, F. (Eds)/ Guidelines for the Monitoring of the Saproxyllic Beetles protected in Europe. Nature Conservation 20: 37–78.
- Franciscolo M.E. (1997). Coleoptera Lucanidae. Fauna d'Italia, XXXV. Calderini, Bologna, 228 pp.
- Harvey, D.J., Gange, A.C., Hawes, C.J., Rink, M., Abdehalden, M., Al-Fulaij, N., Asp, T., Ballerio, A., Bartolozzi, L., Brustel, H., Cammaerts, R., Carpaneto, G.M., Cederberg, B., Chobot, K., Cianferoni, F., Drumont, A., Ellwanger, G., Ferreira, S., Grosso-Silva, J., Gueorguiev, B., Harvey, W., Hendriks, P., Istrate, P., Jansson, N., Jelaska, L., Jendek, E., Jovic, M., Kervyn, T., Krenn, H., Kretschmer, K., Legakis, A., Lelo, S., Moretti, M., Merkl, O., Mader, D., Palma, R., Neculiseanu, Z., Rabitsch, W., Rodriguez, S., Smit, J., Smith, M., Sprecher-Uebersax, E., Telnov, D., Thomaes, A., Thomsen, P., Tykarski, P., Vrezec, A., Werner, S., Zach, P. (2011). Bionomics and distribution of the stag beetle, *Lucanus cervus* (L) across Europe. Insect Conservation and Diversity 4: 23–38.
- Kuźmiński, R., Chrzanowski, A., Mazur, A., Rutkowski, P., Gwiazdowicz, D.J. (2020). Distribution and habitat preferences of the stag beetle *Lucanus cervus* (L.) in forested areas of Poland. Scientific reports, 10(1): 1-11.
- Méndez, M., de Jaime, C., Alcántara, M.A. (2017). Habitat description and interannual variation in abundance and phenology of the endangered beetle *Lucanus cervus* L. (Coleoptera) using citizen science monitoring. Journal of Insect Conservation, 21: 907–915.

Автори: Милчо Тодоров, Боян Златков, Ростислав Бекчиев, Драган Чобанов

2.3 ПРИРОДОЗАЩИТНИ ЦЕЛИ ЗА 1032 *UNIO CRASSUS*

1. Код и наименование на вида: 1032 *Unio crassus* – Овална речна мида

2. Кратка характеристика на целевия обект

Черупката на овалната речна мида е дебелостенна, с овална форма, като най-изпъкналата ѝ част (погледнато дорзално) е около средата. Височината на черупката е два пъти по-малка от дължината. Зъбите на ключа са масивни и пирамидални. Видът е силно изменчив. Достига дължина до 70-78 mm и височина до 30-37 mm. Близки до него са другите два вида от род *Unio* – *Unio pictorum* и *Unio tumidus*, които също са разпространени в България. По посочените по-горе белези овалната речна мида лесно може да се разпознае.

Обикновено индивидите са разделнополови (в реките и големите езера), но популациите, изолирани в стари речни мъртвици и други по-малки стагнантни водоеми са съставени от хермафродитни форми. Мидите достигат полова зрялост след третата година. По хрилете им се развиват до 130 000 яйца. Развитие то протича с метаморфоза - паразитна ларва глохидиум, която се прикрепя към различни видове риби (Жадин 1952). У нас яйцата се оплождаат от края на април до юни, а узряването на глохидиите в мидите и изхвърлянето им във водата продължава до август. Престояването на яйцата и глохидиите в хрилете на мидите продължава от 20 до 40 дни (Бончева 1964). След изхвърлянето им те заразяват различни видове риби гостоприемници, като *Cottus gobio*, *Phoxinus phoxinus*, *Squalius cephalus*, *Scardinius erythrophthalmus*, *Gymnocephalus cernua* и *Perca fluviatilis*, прикрепят се предимно към хрилете им, като този период на паразитиране на ларвата продължава около 5 седмици (Bachmann 2000, Aldridge et al. 2011).

Видът е заравящ се филтратор, обикновено се среща на дълбочина от 1.0-1.5 m (Angelov 2000). Средната численост на популациите в България е достигала до 80-90 инд./m² на някои места в р. Дунав (Angelov 2000). Ние я установяваме с ниска численост в р. Дунав и със сравнително висока на места в горните и средните течения на дунавските притоци.

Видът е особено чувствителен към понижени концентрации на разтворения кислород и еутрофицирането на водоемите, в резултат на климатичните промени, седиментацията, замърсяването на водата, както и към промени във видовия състав на ихтиофауната. Ювенилните екземпляри са особено чувствителни към промени в хидрохимичните показатели, като е регистрирана повишена смъртност при концентрации над 2.0-2.3 mg NO₃-N/l (Zettler, Jueg 2007). При възрастните размножаването спира при нива на нитратите над 10 mg/l (Schultes 2010, Aldridge et al. 2011). Намаляване на числеността на рибните популации в резултат на замърсяване на водата, коригиране на речните корита, построяване на язовири, и хищничество на чуждите видове също неминуемо води до намаляване на популациите на *U. crassus* (Nordsieck 2010, Aldridge et al. 2011).

Овалната речна мида (*Unio crassus*) е с висок природозащитен статус: видът е включен в Червения списък на Международния съюз за опазване на природата и природните ресурси (IUCN Red List) в категорията уязвим вид (VU); защитен е от Директива 92/43/ЕЕС за опазване на природните местообитания и на дивата флора и фауна (Habitats Directive) - Приложение II и IV, и от Закона за биологичното разнообразие в България (2002 г.).

Характеристики на местообитанието. Предпочита реки и потоци с чиста течаща вода, високо съдържание на кислород и пясъчно-чакълесто дъно. В Югоизточна Европа се среща и в литорала на езера с течаща вода (Zajac 2009, Schultes 2010, Aldridge et al.

2011). Видът е широко разпространен в България: в р. Дунав и предимно в средните течения на вътрешните реки от трите водосборни басейна в страната - Дунавския, Черноморския и Егейския. Среща се от 0 до 930 m надморска височина, като предпочита тинесто-глинесто или тинесто-чакълесто/пясъчно дъно.

3. Състояние на биогеографско ниво и разпространение в мрежата

Съгласно докладването по чл. 17 на Директивата за местообитанията през 2013 г. (за периода 2007-2012 г.), състоянието на вида във всички биогеографски региони е благоприятно (FV) по всички параметри. При докладването през 2019 г. (за периода 2013-2018 г.), оценката за състоянието на вида е променена и за трите биогеографски региона. За Алпийския регион състоянието е променено от благоприятно в неизвестно за ареал и популация и от благоприятно в неблагоприятно-незадоволително (U1) за перспективи и обща оценка. За Континенталния и Черноморския региони състоянието на вида е променено от благоприятно в неизвестно за популация, перспективи и обща оценка. (Източник на информацията: <https://nature-art17.eionet.europa.eu/article17/species/report/>)

По проекта "Картиране и определяне на природозащитното състояние на природни местообитания и видове - фаза I", в общия доклад за целевия вид Овална речна мида (*Unio crassus*) е посочено, че той фигурира в Стандартните формуляри за данни (СДФ) на 128 защитени зони за местообитанията от мрежата Natura 2000 в България. Съгласно БД от 2021 г. видът фигурира в Стандартните формуляри за данни на 127 ЗЗ, като в 112 е целеви вид. Като основни заплахи за вида са посочени следните негативни фактори:

- ✓ Използване на биоциди, хормони и химикали в земеделието (A07) и в горското стопанство (B04);
- ✓ Замърсяване на повърхностни води от промишлени инсталации (H01.01), от селскостопанските и горски дейности (H01.05) и от битова канализация и отпадъчни води (H01.08)
- ✓ Канализиране и отклоняване на води (J02.03);
- ✓ Малки проекти за ВЕЦ, преливници (J02.05.05);
- ✓ Черпене на повърхностни води за земеделие (J02.06.01);
- ✓ Черпене на повърхностни води от ВЕЦ (J02.06.06). (Източник на информацията: <http://natura2000.moew.government.bg/Home/Reports?reportType=Invertebrates>)

Видът е записан в Стандартните формуляри за данни на 127 зони, съгласно последно актуалната база данни (2021).

4. Състояние на вида в защитена зона „Остров“

Съгласно Стандартния формуляр за данни (СФД) за защитена зона „Остров“, видът е рядък „R“, данните за вида в зоната са със средно качество „M“, оценката за популация е „C“ (до 2% от националната популация на вида), степента на опазване е „B“ (добро съхранение), популацията е неизоллирана в рамките на разширен ареал на разпространение (оценка „C“), а общата оценка е „B“ (добра стойност). (Източник на информацията: http://natura2000.moew.government.bg/PublicDownloads/Auto/PS_SCI/BG0000182/BG0000182_PS_16.pdf)

Species					Population in the site				Site assessment					
G	Code	Scientific Name	S	NP	T	Size		Unit	Cat.	D.qual	A/B/C/D			
						Min	Max				Pop.	Con.	Iso.	Glo
I	1032	<i>Unio crassus</i>			p	12296	12296	i	R	M	C	B	C	B

5. Анализ на наличната информация

В рамките на проекта "Картиране и определяне на природозащитното състояние на природни местообитания и видове - фаза I" за периода 2011-2012 г. в зоната са изследвани 5 трансекта от по 100 m и видът е установен в 2 находища, с общо 9 екземпляра (9 черупки). Средната стойност на обилието на вида в зоната е 0,02 инд./m² (200 инд./ha. Площта на ефективно заетите местообитания е 55,33 ha, а общата площ на потенциалните местообитания е 61,48 ha Въз основа на отчетени до 10% увредени местообитания по параметрите характер на дънния субстрат и антропогенно присъствие по бреговете общата оценка по всички критерии на БПС на вида за зоната е неблагоприятно-незадоволително състояние (Източник на информацията: специфичен доклад за вида в ЗЗ Остров, публикуван на страницата на Информационната система на защитените зони от екологичната мрежа Натура 2000).

Информация за вида в ЗЗ „Остров“, базираща се на данни от проекти, осъществени след 2013 г.

В рамките на проекта ESENIAS-TOOLS (Д-33-51/30.06.2015 г.), финансиран от Финансовия механизъм на Европейското икономическо пространство, програма BG03 „Биологично разнообразие и екосистеми“, през 2015 и 2016 г. са проведени няколко експедиции по р. Дунав и прилежащите ѝ стоящи водоеми. По време на една от тях, през м. септември 2016 г., в ЗЗ „Остров“ е изследван 1 участък от зоната – в опашката на о-в Есперанто, където е теглена драга от лодка и са установени живи индивиди на два други вида от род *Unio* (*U. pictorum* и *U. tumidus*), на *Dreissena polymorpha* и на два инвазивни вида миди със сравнително голяма численост - *Sinanodonta woodiana* и *Corbicula fluminea*., но овалната речна мида не е установена.

Данни от теренните изследвания през 2021 г.

През м. септември 2021 г. беше проведено теренно проучване в ЗЗ „Остров“ при сравнително ниско ниво на р. Дунав и подходящи условия за провеждането на изследвания. Бяха изследвани 4 участъка по 100 м: един трансект в долния край на зоната от литоралната зона на р. Дунав над с. Остров, 2 трансекта от външната страна на о-в Есперанто и 1 трансект от челото на острова. И в четирите трансекта не бяха намерени живи индивиди или празни черупки от овалната речна мида, а бяха установени живи индивиди от друг вид на род *Unio* (*Unio pictorum*) и на два инвазивни вида миди със сравнително голяма численост - *Sinanodonta woodiana* и *Corbicula fluminea*. Може да се предположи, че отсъствието на овалната речна мида при последните ни изследвания се дължи до известна степен и на развитието на по-многочислени популации на посочените инвазивни видове, които имат конкурентни взаимоотношения с вида по отношение хранителна база и територия.

Най-общо резултатите от всички изследвания показват, че овалната речна мида се среща в участъка от р. Дунав, включен в границите на ЗЗ „Остров“, но плътността на популацията ѝ е сравнително ниска (средно 0,02 инд./m² или 200 инд./ha).

6. Цели за подобряване/поддържане на природозащитното състояние на вида в зоната

Параметър	Мерна единица	Целева стойност	Допълнителна информация	Специфични цели
Популация: Брой находища на вида в зоната	Брой квадрати 1:1 km с регистрация на индивиди или	Най-малко 2	Съгласно специфичния доклад, публикуван на страницата на Информационната система	Поддържане най-малко на 2 находища в

Параметър	Мерна единица	Целева стойност	Допълнителна информация	Специфични цели
	техни останки		за защитените зони от екологичната мрежа Natura 2000 видът е регистриран в 2 находища. При проведените изследвания през периода 2015-2021 г. не са регистрирани нови находища в зоната. Тук броят на находищата е дефиниран спрямо грид от 1:1 km, т.е. за находище считаме всеки линеен километър по течението на обитаван от вида лотичен или квадратен километър от лентичен воден обект.	защитената зона.
Популация: Плътност на популацията	Брой индивиди/m ² Реф. ст-ст: $Ab = 0,02$ инд./m ² ($\pm 0,01$)	$Ab \geq 0,02$	Плътността се определя като средна стойност от пробоземанията на единица площ от дъното на водоем (m ²) и екстраполация върху нефрагментирана част от местообитанието.	Поддържане плътността на популацията в находищата на вида.
Местообитание: Обща площ на потенциалните местообитания в зоната	Хектар (ha)	Най-малко 61,48 ha	Съгласно специфичния доклад за вида в зоната, публикуван в „Информационна система за защитени зони от екологичната мрежа Natura 2000 на МОСВ“, площта на потенциалните местообитания на вида е 61,48 ha.	Поддържане площта на потенциалните местообитания
Структура и функции на местообитанията: Цялост на местообитанието	Процент от местообитанията на вида	До 1% от местообитанията на вида са засегнати	Според доклада, публикуван в „Информационна система за защитени зони от екологичната мрежа Natura 2000 на МОСВ“, до 10% от обитаваните от вида местообитания са	Подобряване състоянието по структура и функции на местообитанието чрез достигане на следните целеви

Параметър	Мерна единица	Целева стойност	Допълнителна информация	Специфични цели
			увредени, като за увреден участък ще считаме наличие на хидротехническо съоръжение или значителна промяна на брега и/или речното корито на един линеен километър по коритото или брега на обитаван от вида воден обект. Всяка промяна на брега се екстраполира като километър от местообитанието на вида, съотнесен към площта на местообитанието в този участък.	показатели: 1) Фрагментация на местообитанията – над 99% от местообитанията не са фрагментирани, т.е., водните тела не са прекъснати/преградени с хидротехнически съоръжения. 2) Структура на местообитанията – над 99% от водните тела са в добро хидроморфологично състояние, т.е. брегът и дъното са в естествено състояние.
Структура и функции на местообитанията: Екологично състояние на водните тела с потенциални местообитания за вида въз основа на биологичните елементи за качество (БЕК Макрозообентос, Фитобентос, Риби, Макрофити)	5 степенна скала за екологично състояние съгласно РДВ	По-висока или равна на 2 – Добро състояние/Добър потенциал	РДВ използва екологичния статус на водните тела въз основа на биологичните елементи за качество (БЕК) като по комплексен и прецизен параметър. Екологичното състояние на водните тела се оценява чрез 5 степенна скала: 1 – Отлично; 2 – Добро; 3 – Умерено; 4 – Лошо; 5 – Много лошо. Съгласно ПУРБ 2016-2021 г., екологичното състояние на водата в река Дунав е определено с (3) като „умерено“, което говори, че по този параметър	Подобряване на екологичното състояние на водните тела с подходящи местообитания за вида, до достигане на стойност по-висока или равна на 2 – Добро състояние/Добър потенциал

Параметър	Мерна единица	Целева стойност	Допълнителна информация	Специфични цели
			оценката би трябвало да бъде неблагоприятно-незадоволително състояние.	

7. Необходимост от промени в СФ за защитената зона

На този етап не се предлага промяна в Стандартния формуляр за данни.

8. Цитирана литература

- Бончева, Е. Г. (1964). Видова състав, екология, биология и стопанско значение на род *Unio* (сем. Unionidae) в р. Дунав и притоците ѝ. Дипломна работа, Биологически факултет, Катедра по хидробиология и рибарство, СУ “Св. Климент Охридски”, София, 57 стр.
- Проект Д-33-51/30.06.2015 „Мрежата за инвазивни чужди видове в Югоизточна Европа – средство в подкрепа на управлението на чужди видове в България/East and South European Network for Invasive Alien Species – a tool to support the management of alien species in Bulgaria (ESENIA-S-TOOLS), финансиран от Финансовия механизъм на Европейското икономическо пространство (ФМ на ЕИП) 2009–2014, програма BG03 „Биологично разнообразие и екосистеми“.
- Проект Д-33-72/20.07.2015 „Подобряване на Информационната система към Националната система за мониторинг на биологичното разнообразие (IBBIS), финансиран от Финансовия механизъм на Европейското икономическо пространство (ФМ на ЕИП) 2009–2014, програма BG03 „Биологично разнообразие и екосистеми“.
- Жадин, В. И. (1952). Моллюски пресных и солоноватых вод СССР. Москва – Ленинград, Изд-во АН СССР, 376 стр.
- Aldridge, D., Fehér, Z., von Proschwitz, T. (2011). *Unio crassus*. *The IUCN Red List of Threatened Species* 2011: e.T22736A9381770. Downloaded on 15 October 2021.
- Angelov, A. (2000). Catalogus faunae bulgaricae. 4. Mollusca: Gastropoda et Bivalvia aquae dulcis. Sofia, Pensoft, 57 pp.
- Nordsieck, R. (2010). River mussel: *Unio crassus*. Available at: http://www.weichtiere.at/english/bivalvia/river_mussel.html.
- Schultes, F.W. (2010). Animal Base species summary: *Unio crassus*. Available at: <http://www.animalbase.uni-goettingen.de/zooweb/servlet/AnimalBase/home/species?id=1561>.
- Zajac, K. (2009). Thick shelled river mussel: *Unio crassus*. Available at: <http://www.iop.krakow.pl/pckz/opis.asp?id=130&je=en>.
- Zettler, M.L., Jueg, U. (2007). The situation of the freshwater mussel *Unio crassus* (Philipsson, 1788) in northeast Germany and its monitoring in terms of the EU Habitat Directive. *Mollusca*, 25 (2): 165-174.

Автор: Милчо Тодоров

2.4 ПРИРОДОЗАЩИТНИ ЦЕЛИ ЗА 4064 *THEODOXUS TRANSVERSALIS*

1. Код и наименование на вида: 4064 *Theodoxus transversalis* – Ивичест теодоксус

2. Кратка характеристика на целевия обект

Черупката на ивичестия теодоксус е средно голяма, полукръгла, понякога поудължена, сивкава или сиво-жълта, обикновено с три надлъжни тъмни ивици (при някои екземпляри с две много широки ивици). Има много слабо изпъкнала завитост и плосък апекс. Апертурата е широко елиптична, почти вертикална. Оперкулумът е червеникав с тъмночервен ръб. Височината на черупката е 3-6 mm, а ширината - 6-11 mm (Георгиев, 2013). Близки до ивичестия теодоксус са други два вида от същия род – *Theodoxus danubialis* и *Theodoxus fluviatilis*, които са широко разпространени в България. По трите надлъжни тъмни ивици на черупката, обаче, видът лесно може да се разграничи от тях.

Среща се главно в р. Дунав и в долните течения на някои от нейните притоци. Обитава водоеми с чиста вода и твърда основа на речните легла, предимно с каменисто дъно. Установяван е от 7 до 200 м н.в., като преобладава в зоната до 50 м н.в.

Ивичестият теодоксус (*Theodoxus transversalis*) е с висок природозащитен статус: видът е включен в Червения списък на Международния съюз за опазване на природата и природните ресурси (IUCN Red List) в категорията застрашен вид (EN); защитен е от Директива 92/43/ЕЕС за опазване на природните местообитания и на дивата флора и фауна (Habitats Directive) - Приложение II и IV, и от Директива 2006/105/ЕО на Съвета - Приложение II и IV.

Характеристики на местообитанието: Литореофилен вид, който се среща в бавно течащи, чисти и богати на кислород води. Изисква наличие на твърд дънен субстрат. В миналото е бил най-многочисления вид в р. Дунав с численост до 96 инд./m² и биомаса до 26 g/m². Установяван е на разстояние от брега 0-660 m, при скорост на водата 0.29-1.01 m/s, температура 9-22° C, кислородно съдържание 5,55-9,50 mg/l твърдост 8,32-14,6 dH° и киселинност pH=7,5-8,3 (Русев, 1966; Angelov, 2000; Георгиев, 2013; <http://www.animalbase.uni-goettingen.de>).

3. Състояние на биогеографско ниво и разпространение в мрежата

Ивичестият теодоксус (*Theodoxus transversalis*) не фигурира в Стандартния формуляр за данни (СФД) за 33 „Остров“ и поради това не е включен в докладванията по чл. 17 на Директивата за местообитанията през 2013 г. (за периода 2007-2012 г.) и през 2019 г. (за периода 2013-2018 г.). (Източник на информацията: <https://nature-art17.eionet.europa.eu/article17/species/report/>)

По проекта "Картиране и определяне на природозащитното състояние на природни местообитания и видове - фаза I", в общия доклад за целевия вид ивичест теодоксус (*Theodoxus transversalis*) е посочено, че той фигурира в Стандартните формуляри за данни на 37 защитени зони за местообитанията от мрежата Натура 2000 в България. В същото време той е новоустановен в 6 зони и е изключен от списъка с целеви видове на 3 зони, т.е. понастоящем фигурира в СФД на 40 защитени зони. Броят на зоните, в които целевият вид е регистриран в рамките на проекта е 8. Като основни заплахи за вида са посочени следните негативни фактори:

- ✓ Замърсяване на водата с инсектициди;
- ✓ Повишаване видимото замърсяване на водата;
- ✓ Хидротехнически съоръжения;
- ✓ Антропогенно присъствие. (Източник на информацията:

<http://natura2000.moew.government.bg/Home/Reports?reportType=Invertebrates>)

Видът е записан в Стандартните формуляри за данни на 40 зони.

4. Състояние на вида в защитена зона „Остров“

Целевият вид Ивичест теодоксус (*Theodoxus transversalis*) не фигурира в Стандартния формуляр за данни за ЗЗ „Остров“ (Източник на информацията: http://natura2000.moew.government.bg/PublicDownloads/Auto/PS_SCI/BG0000334/BG0000334_PS_16.pdf)

5. Анализ на наличната информация

В рамките на проекта "Картиране и определяне на природозащитното състояние на природни местообитания и видове - фаза I" за периода 2011-2012 г. в зоната са изследвани 5 трансекта от по 100 м, но видът не е установен и поради това не е изготвен Специфичен доклад за вида в зоната и няма информация за неговото обилие, както и за площта на ефективно заетите и на потенциалните местообитания за вида в ЗЗ „Остров“.

Информация за вида в ЗЗ „Остров“, базираща се на данни от проекти, осъществени след 2013 г.

В рамките на проекта ESENIAS-TOOLS (Д-33-51/30.06.2015 г.), финансиран от Финансовия механизъм на Европейското икономическо пространство, програма BG03 „Биологично разнообразие и екосистеми“, през 2015 и 2016 г. са проведени няколко експедиции по р. Дунав и прилежащите ѝ стоящи водоеми. По време на една от тях, през м. септември 2016 г., в ЗЗ „Остров“ е изследван 1 участък от зоната, при опашката на о-в Есперанто. В трансект от 40 м е теглена драга от лодка и наред с установените миди (*Unio pictorum*, *U. tumidus*, *Dreissena polymorpha*, *Sinanodonta woodiana* и *Corbicula fluminea*) в бентосната пробата са установени и 13 живи индивида на *Theodoxus transversalis* (0,3 инд./м² или 3000 инд./ha).

Данни от теренните изследвания през 2021 г.

През м. септември 2021 г. беше проведено теренно проучване в ЗЗ „Остров“ при сравнително ниско ниво на р. Дунав и подходящи условия за провеждането на изследвания. Бяха изследвани 4 участъка по 100 м: един трансект в долния край на зоната, от литорала на р. Дунав над с. Остров, 2 трансекта от външната страна на о-в Есперанто и 1 трансект в челото на острова. В трансекта от литорала на р. Дунав над с. Остров бяха намерени 2 живи индивида и 6 празни черупки от ивичестия теодоксус. Констатираната средна стойност на обилието на вида в изследваните участъци е 0,02 инд./м² (200 инд./ha).

Резултатите от нашите изследвания показват, че ивичестият теодоксус се среща в участъка от р. Дунав, включен в границите на ЗЗ „Остров“, като плътността на популацията му варира в широк диапазон – от 0,02 инд./м² (200 инд./ha) в литоралната зона на р. Дунав до 0,3 инд./м² (3000 инд./ha) в бентоса от вътрешността на реката.

По проекта "Картиране и определяне на природозащитното състояние на природни местообитания и видове - фаза I", в общия доклад за целевия вид Ивичест теодоксус (*Theodoxus transversalis*) е посочено, че при теренните изследвания по проекта констатираното обилие на популациите на вида варира от 0,001 до 0,025 инд./м² (от 10 до 250 инд./ha) и може да се приеме, че такова обилие е нормално за поддържане на минимална жизненост на популацията. За благоприятна референтна популация на вида се приема минималната оценка на размера на популациите на биогеографско и национално ниво, която е 157 463 индивида (10 инд./ha, при 15 746,27 ha потенциални местообитания). Посоченият в доклада максимален размер на популацията на национално ниво е 3 936 567 индивида (250 инд./ha; 0,025 инд./м²). Констатираната от нас плътност на популацията на вида в литоралната зона на р. Дунав (0,02 инд./м² или 200 инд./ha) е в границите на посочената в общия доклад за вида, но в бентоса от вътрешността на реката е установена плътност на популацията, която значително я надвишава (0,3 инд./м² или 3000 инд./ha). Това по-всяка вероятност се дължи на факта, че по проекта за картиране

изследванията са провеждани основно в литоралната зона на р. Дунав и не е използвана лодка за изследване на бентоса от вътрешността на реката, където явно местообитанията са по-благоприятни за развитието на ивичестия теодоксус. Данните от нашите по-нови изследвания не са необичайни и нереални, тъй като сведенията на някои автори са, че в миналото *Theodoxus transversalis* е бил най-многочисления вид в р. Дунав с численост до 96 инд./м² и биомаса до 26 гр/м², като видът е установяван на разстояние от брега до 660 м (Русев, 1966; Angelov, 2000).

6. Цели за подобряване/поддържане на природозащитното състояние на вида в зоната

Параметър	Мерна единица	Целева стойност	Допълнителна информация	Специфични цели
Популация: Брой находища на вида в зоната	Брой квадрати 1:1 km с регистрация на индивиди или техни останки	Най-малко 2	При проведените теренни изследвания през периода 2015-2021 г. са регистрирани две находища на вида в зоната. Тук броят на находищата е дефиниран спрямо GRID от 1:1 km, т.е. за находище считаме всеки линеен километър по течението на обитаван от вида лотичен или квадратен километър от лентичен воден обект.	Поддържане най-малко на 2 находища в защитената зона.
Популация: Плътност на популацията	Брой индивиди/м ² Реф. ст-ст:	неизвестна	Плътноста се определя като средна стойност от пробовземанията на единица площ от дъното на водоем (м ²) и екстраполация върху нефрагментирана част от местообитанието.	Междинна цел: Да се установи референтната стойност на популацията в защитената зона, чрез провеждане на теренни проучвания, до 2025 г.
Местообитание: Обща площ на потенциалните местообитания в зоната	Хектар (ha)	неизвестна	Не е изготвян Специфичен доклад за вида в зоната.	Междинна цел: Да се установи общата площ на потенциалните местообитания на вида в защитената зона, чрез провеждане на теренни проучвания, до

Параметър	Мерна единица	Целева стойност	Допълнителна информация	Специфични цели
				2025 г.
Структура и функции на местообитанията: Цялост на местообитанието	Процент от местообитанията на вида	До 1% от местообитанията на вида са засегнати	За увреден участък считаме наличие на хидротехническо съоръжение или значителна промяна на брега и/или речното корито на един линеен километър по коритото или брега на обитаван от вида воден обект. Всяка промяна на брега се екстраполира като километър от местообитанието на вида, съотнесен към площта на местообитанието в този участък.	Междинна цел: Да се установи целостта на местообитанията на вида в защитената зона, чрез провеждане на теренни проучвания, до 2025 г.
Структура и функции на местообитанията: Екологично състояние на водните тела с потенциални местообитания за вида въз основа на биологичните елементи за качество (БЕК Макрозообентос, Фитобентос, Риби, Макрофити)	5 степенна скала за екологично състояние съгласно РДВ	По-висока или равна на 2 – Добро състояние/Добър потенциал	РДВ използва екологичния статус на водните тела въз основа на биологичните елементи за качество (БЕК) като по комплексен и прецизен параметър. Екологичното състояние на водните тела се оценява чрез 5 степенна скала: 1 – Отлично; 2 – Добро; 3 – Умерено; 4 – Лошо; 5 – Много лошо. Съгласно ПУРБ 2016-2021 г., екологичното състояние на водата в река Дунав е определено с (3) като „умерено“, което говори, че по този параметър оценката би трябвало да бъде неблагоприятно-незадоволително състояние.	Подобряване на екологичното състояние на водните тела с подходящи местообитания за вида, до достигане на стойност по-висока или равна на 2 – Добро състояние/Добър потенциал

7. Необходимост от промени в СФ за защитената зона

На основата на новите данни, получени при теренните проучвания през периода 2015-2021 г., се установи присъствие на ивичестия теодоксус (*Theodoxus transversalis*) в защитена зона „Остров“. Видът е регистриран в 2 находища (2 клетки в GRID 1x1 km), което е 11,5% от известните 23 клетки в GRID 1x1 km с разпространение на вида в страната, според докладването от 2019 година. Настоящите данни представляват значително подобряване на информацията за популациите на вида в България и доказват неговото присъствие в 33 „Остров“. Това предполага промяна на стандартния формуляр за зоната, като ивичестият теодоксус бъде добавен към списъка с целеви видове за зоната, които са включени в Приложение II от Директива 92/43/ЕЕС за опазване на природните местообитания и на дивата флора и фауна.

Предложената промяна в СФД не се дължи на промени в реалното състояние на вида в защитената зона, а са в резултат от новите данни, доказващи присъствието на вида в 33 „Остров“..

Species					Population in the site				Site assessment					
G	Code	Scientific Name	S	NP	T	Size		Unit	Cat.	D.qual.	A/B/C/D			
						Min	Max				Pop.	Con.	Iso.	Glo.
I	4064	<i>Theodoxus transversalis</i>			p			i	R	M	B	A	C	A

8. Цитирана литература

- Георгиев, Д. (2013). Сладководните охлюви (Mollusca: Gastropoda) в България. – Дисертация, Пловдив, 420 с.
- Русев, Б. (1966). Зообентосът на река Дунав между 845-ия и 375-ия речен километър. I. Състав, разпределение и екология. Известия на Зоологическия институт с музей, 20: 55-131.
- Проект Д-33-51/30.06.2015 „Мрежата за инвазивни чужди видове в Югоизточна Европа – средство в подкрепа на управлението на чужди видове в България/East and South European Network for Invasive Alien Species – a tool to support the management of alien species in Bulgaria (ESENIA-TOOLS), финансиран от Финансовия механизъм на Европейското икономическо пространство (ФМ на ЕИП) 2009–2014, програма BG03 „Биологично разнообразие и екосистеми“.
- Проект Д-33-72/20.07.2015 „Подобряване на Информационната система към Националната система за мониторинг на биологичното разнообразие (IBBIS), финансиран от Финансовия механизъм на Европейското икономическо пространство (ФМ на ЕИП) 2009–2014, програма BG03 „Биологично разнообразие и екосистеми“.
- Angelov, A. (2000). Mollusca (Gastropoda et Bivalvia) aquae dulcis. Catalogus Faunae Bulgariae. Pensoft & Backhuys Publ., Sofia, Leiden, 54 pp.

Автор: Милчо Тодоров

2.5 ПРИРОДОЗАЩИТНИ ЦЕЛИ ЗА 1060 *LYCAENA DISPAR*

1. Код и наименование на вида: 1060 *Lycaena dispar* - Лицена

2. Кратка характеристика на целевия обект

Дребна (25–40 mm с разперени крила) дневна пеперуда от семейство *Lycaenidae*. Отгоре предните крила при мъжките са огнено червени, с тънък черен кант и малки черни петна в дискалната област. Женските са с допълнително петно в средата на дискалната клетка и с постмедиална ивица от тъмни черни петна. Отдолу и двата пола са с бледо оранжеви предни крила, с множество черни точки и сивкаво-синя широка ивица маргинално. Отдолу задните крила са сивкаво-сини, с множество черни точки и с широка бледо оранжева ивица разположена маргинално. Може да се сбърка с редица други видове от род *Lycaena*. Ларвите се хранят с различни видове лапад (*Rumex*) (Tolman & Lewington 1997), основно *Rumex hydrolapathum* (блатен лапад), *Rumex crispus* (къдравolist или обикновен лапад), *Rumex aquaticus* (воден лапад). Има две поколения в периода от май до септември. Пеперудите летят от май до септември, като всяко поколение лети 4–6 седмици. Обикновено плътността на популациите е твърде ниска (0,25–10 индивида на хектар), поради което регистрирането на вида може да е проблематично. Проучванията показват, че е възможна регистрация на вида по снесените яйца по повърхността на листата на видове лапад (Fartmann et al. 2001, Strausz et al. 2012). Видът е силно подвижен и може да мигрира с километри в търсене на подходящо местообитание. Активен през деня, като мъжките обикновено са уседнали и защитават територия с радиус от около 20 m. Яйцата са светло-сиви, с 6 или 7 бразди във форма на звезда, кръгли, леко сплеснати с вдлъбнатина в средата и около 0,6 mm в диаметър.

Lycaena dispar е включен в Приложения II и IV на Директива 92/43/ЕИО, заради стесняването на ареала на разпространението му. Въпреки че популациите му в Северозападна Европа намаляват, в Централна и Североизточна Европа видът разширява разпространението си и е изваден от някои червени списъци, в които е присъствал преди това. Видът не е включен в Червената книга на България (2011 г.). Карта на разпространението на вида в България е представена в „Атлас на разпространението на пеперудите в България“ (Abadjiev 2001).

Характеристики на местообитанието: Видът е широко разпространен в страната, в низините и предпланините докъм 1000 m надморска височина. Предпочита припечни влажни местообитания (влажни ливади) на плътна почва, предимно в низините, обрасли с естествена ливадна растителност с участие на лапад (*Rumex* spp.). Според Strausz et al. (2012) видът може да обитава и фрагментирани местообитания в суб-урбанизирани територии, като за съществуването му е нужно поддържането на определени участъци с незасегната растителност. Влияния, които променят целостта на растителната покривка (коситба, интензивна паша, пожари) имат силно отрицателен ефект върху популацията. Поради тази причина се препоръчва екстензивната паша, като най-подходяща форма за управление на тези местообитания, доколкото пашуващите животни избягват лапада, тъй като той е горчив и не ги привлича.

3. Състояние на биогеографско ниво и разпространение в мрежата

Съгласно докладването по чл. 17 на Директива за местообитанията през 2013 г. (за периода 2007-2012 г.), състоянието на вида е благоприятно по всички параметри (FV) във всички биогеографски региони. Впоследствие, при докладването по същата директива през 2019 г. (за периода 2013-2018 г.), състоянието по параметри ареал, популация и обща оценка за Алпийския и Черноморския регион е променен на неизвестен, а за

Континенталния регион – оценката за перспективи е променена в неизвестна. Заплахите и въздействията върху вида основно са: използване на инсектициди, пожари, застрояване или увреждане на тревни и храстови площи.

Видът е записан в Стандартните формуляри за данни на 57 зони, съгласно последно актуалната база данни.

4. Състояние на вида в защитена зона „Остров“

Видът е установен за първи път в зоната при проучване през 2021 г.

При осъществени теренни проучвания бяха посетени част от потенциалните местообитания на вида – овлажнени участъци около блата и влажни ливади. При теренния оглед бяха регистрирани 5 индивида в два полигона на потенциалните местообитания. В зоната е разпространено природно местообитание 3150 Естествени еутрофни езера с растителност от типа *Magnopotamion* или *Hydrocharition*, в пограничните части на които се намират потенциални местообитания на вида. Други потенциални местообитания с много ограничена площ са разположени по брега на Дунава, но е възможно да имат временен характер поради периодично заливане. Общата площ на потенциалните местообитания е оценена на около 6,2 ha, разпределени в 8 полигона. Вероятно площта на подходящите местообитания е била по-голяма, но поради видимо значителното обрастване с инвазивната *Amorpha fruticosa* е намаляла.

5. Анализ на наличната информация

При провеждането на теренни проучвания през 2021 г. бяха изследвани част от потенциално-пригодни местообитания на вида в зоната. Видът беше установен в 5 точки с координати: N43.678605 E24.064399; N43.678717 E24.064727; N43.663742 E24.089041; N43.663929 E24.089084; N43.664133 E24.089273. Предвид голямата мобилност на вида, особено на второто поколение, колонизирането на нови и реколонизирането на стари възстановени местообитания е лесно осъществимо. По тази причина към общата площ на подходящите местообитания могат да се причислят всички оценени като такива на терен, дори и без директно отчитане на вида. Площта на местообитанията в тази зона вероятно варира, тъй като в нея има значителни по площ земи с различен режим на ползване – сенокосни ливади и орна земя, които се променят бързо през годините (оценка по сателитни снимки от последните 7 години). Прекратяването на земеползване за известен период от време вероятно създава потенциални местообитания на вида за определен период. В резултат от теренните проучвания, проведени през 2021 г., подходящите местообитания на вида в зоната са оценени на 6,24 ha, разпределени на отделни петна в цялата зона.

6. Цели за подобряване/поддържане на природозащитното състояние на вида в зоната

Параметър	Мерна единица	Целева стойност	Допълнителна информация	Специфични за зоната цели за опазване
Популация: пространствен обхват	Брой клетки от гريد 1x1 km с доказано	2	При картирането на зоната видът е установен в два квадрата. Вероятно е разпространен и в част от останалите, които покриват територията ѝ. На база	Поддържане на най-малко 2квadrата с присъствие на вида в зоната

Параметър	Мерна единица	Целева стойност	Допълнителна информация	Специфични за зоната цели за опазване
на популацията	присъствие на вида		на разпространението на потенциалните местообитания е много вероятно да е разпространен в 6 квадрата от зоната.	
Местообитание на вида: Площ на потенциалните местообитания на вида в зоната	ha	Най-малко 6,24 ha	<p>При провеждането на теренни проучвания през 2021 г. бяха изследвани част от потенциално-пригодни местообитания на вида в зоната. Видът беше установен в 5 точки с координати: N43.678605 E24.064399; N43.678717 E24.064727; N43.663742 E24.089041; N43.663929 E24.089084; N43.664133 E24.089273.</p> <p>Предвид голямата мобилност на вида, особено на второто поколение, колонизирането на нови и реколонизирането на стари възстановени местообитания е лесно осъществимо. По тази причина към общата площ на потенциалните местообитания могат да се причислят всички оценени като такива на терен, дори и без директно отчитане на вида. Площта на местообитанията в тази зона вероятно варира, тъй като в нея има значителни по площ земи с различен режим на ползване – сенокосни ливади и орна земя, които се променят бързо през годините (оценка по сателитни снимки от последните 7 години). Прекратяването на земеползване за известен период от време вероятно създава потенциални местообитания на вида за определен период.</p> <p>В резултат от теренните</p>	<p>Поддържане на площта на потенциалните местообитания на вида в зоната около целевата стойност от най-малко 6,24 ha.</p> <p>Междинна цел: уточняване на площта на ефективните местообитания чрез допълнителни проучвания на потенциалните местообитания до 2025 г.</p>

Параметър	Мерна единица	Целева стойност	Допълнителна информация	Специфични за зоната цели за опазване
			проучвания, проведени през 2021 г., потенциалните местообитания на вида в зоната са оценени на 6,24 ha, разпределени на отделни петна в цялата зона.	
Местообитание на вида: Качество на потенциалните местообитания на вида в зоната	% на територия с добро качество на потенциалните местообитания на вида	100% от потенциалните местообитания на вида в зоната, с наличие на влажни ливади с различна близост до открито водно огледало, с присъствие на хранителни растения за ларвите: <i>Rumex</i> spp.	Разпространението на вида в защитената зона се обуславя от наличието на влажни тревисти съобщества около еутрофните езера. Възможните причина за влошаване на качеството на местообитанията, която беше регистрирана, е обрастване с инвазивния вид <i>Amorpha fruticosa</i> . Обрастването вероятно има продължително негативно въздействие (практически перманентно).	Поддържане качеството на местообитанието, чрез недопускане на обрастване с инвазивни видове, опожаряване, разораване и изпасване с цел поддържане на целевата стойност от 100% от площта на потенциалните местообитания с наличие на влажни ливади с присъствие на хранителни растения за ларвите: <i>Rumex</i> spp.

7. Необходимост от промени в СФ за защитената зона

Необходимо е включване на вида в стандартния формуляр на зоната. За размер на популацията в зоната е избран грид, който е лесно проследима единица и в комбинация с площта на местообитанието дава адекватна оценка. Предлагаме следната таблица:

Species					Population in the site						Site assessment			
G	Code	Scientific Name	S	NP	T	Size		Unit	Cat.	D.qual.	A/B/C/D	A/B/C		
						Min	Max				Pop.	Con.	Iso.	Glo.
I	1093	<i>Lycaena dispar</i>			p	2	6	grid 1x1 km	R	M	C	B	C	B

8. Цитирана литература

Abadjiev, S. (2001). An atlas of the distribution of the butterflies in Bulgaria (Lepidoptera: Hesperioidea & Papilionoidea) (No. 22). Pensoft Publishers.

Fartmann, T., Gunnemann, H., Salm, P., Schröder, E. (2001). Berichtspflichten in Natura-2000-Gebieten. Empfehlungen zur Erfassung der Arten des Anhangs II und Charakterisierung der Lebensraumtypen des Anhangs I der FFH-Richtlinie. *Angewandte Landschaftsökologie* 42: 379-383.

Lewington, R., Tolman, T. (1997). *Collins Field Guide: Butterflies of Britain and Europe*.

Strausz, M., Fiedler, K., Franzén, M., Wiemers, M. (2012). Habitat and host plant use of the Large Copper Butterfly *Lycaena dispar* in an urban environment. *Journal of insect conservation*, 16(5): 709-721.

Автори: Боян Златков, Ростислав Бекчиев, Драган Чобанов

3 РИБИ

3.1 ПРИРОДОЗАЩИТНИ ЦЕЛИ ЗА 4125 *ALOSA IMMACULATA*

1. Код и наименование на вида: 4125 *Alosa immaculata* - Карагъоз

2. Кратка характеристика на целевия обект

Риба от сем. Селдови (Clupeidae). Тялото е удължено, ниско, странично сплеснато, със силно изразен коремен кил от шиповидни люспи. Главата е къса, ниска. Челюстите са еднакво дълги, със зъби. За разлика от другите родове от семейството устата е голяма, а горната челюст е изрязана по средата. Масните клепачи са силно развити. Хрилните капачета са с ясни радиални бразди. Зад тях на тялото има едно тъмно петно. Гръбната перка е с 3-5 твърди и 12-16 меки лъча. Гръдните перки са къси.

Видът е разпространен в Черно и Азовско море.

Проходна риба. По-голяма част от живота си прекарва в морето, а за размножаване навлиза в р. Дунав и други големи реки. Полово съзрява на 3-4 години. През март-април се появява в крайбрежните морски води, след което започва размножителната миграция в реките. Размножава се през май-юни, като повечето риби след това умират и само малка част се връщат в морето. Хайверът е плаващ и се носи по течението, както и новоизлюпените рибки. Възрастните се хранят с риба и висши ракообразни. По време на размножителната миграция в реките не се хранят.

Обект за стопански риболов в крайбрежните морски води и в р. Дунав.

Характеристики на местообитанието в България. Пелагична риба, активен плувец, обитава райони, отдалечени от брега. В българските крайбрежни морски води се появява през март-април. В българския участък от р. Дунав, където се размножава, навлиза през май-юни. Интензивността на миграцията зависи от температурата на водата и режима на оттока в р. Дунав.

3. Състояние на биогеографско ниво и разпространение в мрежата

При докладването по чл. 17 от Директивата за местообитанията (92/43/ЕИО) през 2013 г. видът е оценен в Благоприятно ПС по всички показатели в Континенталния биогеографски регион, но при докладването през 2018 г. състоянието е неизвестно. Видът е предмет на опазване в 31 защитени зони (посочен в стандартните формуляри с оценка различна от D), като 3 от тях са изцяло морски. Източник на информацията: <https://nature-art17.eionet.europa.eu/article17/species/report/>

Основните заплахи за вида могат да бъдат резюмирани до следните негативни фактори:

Пряко въздействащи негативни антропогенни фактори:

- Замърсяване на водите;
- Риболов, в т.ч. браконьерски.

4. Състояние на ниво защитена зона

Species				Population in the site						Site assessment				
G	Code	Scientific Name	S	NP	T	Size		Unit	Cat	D.qual.	A B C D	A B C		
						Min	Max				Pop.	Con	Iso	Glo.
F	4125	Alosa immaculata			p				C	DD	C	B	C	B

Източник:

<http://natura2000.moew.government.bg/Home/ProtectedSite?code=BG0000334&siteType=HabitatDirective>.

Информацията в Стандартния формуляр на защитената зона е попълнена въз основа на приетото през 2010 г. предложение на ИБЕИ-БАН за разширяване на защитената зона, което е резултат от проект „Развитие на националната екологична мрежа Natura 2000, етап 2009“, възложен от МОСВ на ИБЕИ, БАН с Договор № 7786/26.09.2009 г. Видът не е бил предмет на проучване в зоната в рамките на проект „Картиране и определяне на природозащитното състояние на природни местообитания и видове - фаза I“ и няма доклад за вида в защитената зона от 2013 г.

Качеството на данните за карагъза е оценено като „недостатъчно данни“ (DD). Опазването на вида е оценено с „B“ (добро опазване). Изолираността на популацията е оценено с „C“ (не изолирана популация в широк обхват на разпространение). Цялостна оценка на стойността на зоната за опазването на вида попада в категорията „B“ (добра стойност).

5. Анализ на наличната информация

Информацията в Стандартния формуляр на защитената зона, е попълнена на база докладването по чл. 17 от Директивата за местообитанията през 2013 г.

Качеството на данните за карагъза е оценено като „недостатъчно данни“ (DD). Опазването на вида е оценено с „B“ (добро опазване). Изолираността на популацията е оценена с „C“ (не изолирана популация в широк обхват на разпространение). Цялостна оценка на стойността на зоната за опазването на вида попада в категорията „B“ (добра стойност).

5. Анализ на наличната информация

Няма доклад за вида в зоната от проект „Картиране и определяне на природозащитното състояние на природни местообитания и видове - фаза I“. В стандартния формуляр няма информация за числеността на популацията, а само е отбелязано, че е „типичен“.

Участъкът от река Дунав в зоната, според своите хидроморфологични характеристики представлява подходящо местообитание за размножаване на вида и ефективен екокоридор за връзка с останалите части на популацията, тъй като няма прегради, нарушаващи коридорните функции.

Според информация от стопанския риболов в р. Дунав за последните 5 години, декларираните улови на карагъоз варират от 0,5 до 2,5 т. Измененията в уловите са свързани с интензивността на размножителната миграция в р. Дунав, но и от силата на риболовния натиск в румънския участък на реката – от делтата до гр. Кълъраш.

При полеовото проучване през 2021 г. по време на проекта за определяне на целите за опазване на вида в защитената зона са извършени пробни улови. Пробонабиране е извършено през юни в откритата централна част на реката с добре изразено течение. Използван е един метод за пробонабиране приложим за този вид (подход за мониторинг на риби в р. Дунав), приет в Националната система за мониторинг на биологичното разнообразие (http://eea.government.bg/bg/bio/nsnbr/praktichsko-rakovodstvo-metodiki-za-monitoring-i-otsenka/Подход_Dunav_Alosa.pdf). Извършено е трикратно пробонабиране с плаваща хрилна мрежа с дължина 100 м и размер на отворите 3 см. Дължината на трансектите е около 800 м. При този подход числеността на рибите се определя като улов (индивиди) на единица риболовно усилие (инд./ЕРУ). При определяне на ЕРУ се отчитат размерите на мрежата, времето на експозиция и разстоянието, което е изминато за това време. Не е регистриран нито един екземпляр на вида в нито един от трансектите.

Получена е информация за уловите от стопанския риболов в р. Дунав в границите на ЗЗ.

Според резултатите на проекта „Картиране и определяне на природозащитното състояние на природни местообитания и видове - фаза I“ не се отчита съществен натиск в зоната, който да застрашава вида. По време на теренните проучвания също не бяха установени допълнителни заплахи. Поради недостатъчна информация не може да се определи реалният натиск от незаконния риболов.

Не трябва да се пренебрегва влиянието на кумулативния натиск от други страни по поречието на р. Дунав, тъй като целият участък на Долен Дунав под яз. Железни Врата е международен и е повлиян от антропогенния натиск в по-горните участъци на реката. Цялостният кумулативен натиск на този етап не може да бъде отчетен поради липса на достатъчно данни.

6. Цели за подобряване/поддържане на природозащитното състояние на вида в зоната

Целите са формулирани по показатели, в таблицата по-долу.

Параметър	Мерна единица	Целева стойност	Допълнителна информация	Специфични цели на опазване за зоната
Плътност на популацията	Брой индивиди в хванати на единица риболовно усилие (инд./ЕРУ).	Минимум 20	Няма информация за вида от проект „Картиране и определяне на природозащитното състояние на природни местообитания и видове - фаза I“. Няма данни и от регистрация на вида в зоната през 2021 г., когато е проведено теренно проучване за вида на 2 трансекта по ок. 800 м.	Поддържане на популационна плътност от минимум 20 инд./ЕРУ в р. Дунав през размножителния период

Параметър	Мерна единица	Целева стойност	Допълнителна информация	Специфични цели на опазване за зоната
			<p>Информацията от стопанския риболов показва ниска численост на вида в границите на ЗЗ. Целевата стойност на популацията се определя въз основа на информацията за стопанските улови и на референтните стойности за плътността на популацията, изведени в Методологията за оценка на състоянието на риби в НСМСБР: 20-50 бр. екз./ЕРУ – отговаря на „благоприятно състояние“, <20 бр. екз./ЕРУ – отговаря на „неблагоприятно незадоволително състояние“, а <5 екз./ЕРУ – на „неблагоприятно лошо състояние“.</p> <p>По отношение на натиска, този конкретен речен участък в рамките на защитената зона може да се счита за хомогенен.</p> <p>От друга страна, кумулативния натиск с източници извън зоната може да бъде значим, но към момента не може да бъде отчетен.</p> <p>Според наличните данни от стопанския риболов ПС на вида в зоната е „Благоприятно“</p>	
Местообитание на вида: речна мрежа, представляваща потенциално местообитание за вида	км	Най-малко 14 км	Като размер на местообитанието на вида се определя дължината на участъка от р. Дунав в границите на ЗЗ Чрез ГИС анализ е установено, че 14 км от р. Дунав по цялата ширина на реката в защитената зона отговарят на посочените критерии. Според наличните данни за вида, той присъства в ЗЗ само през размножителния период.	Поддържане на речната мрежа, представляваща подходящо местообитание, обитавано от вида, най-малко 14 км.
Местообитание на вида:	5 степенна скала за всяка	Степен 1 за всяка бариера	Методът за оценка на миграционните бариери е променен. Не е приложена същата методология като тази по	Поддържане на свързаност на местообитанието на вида от

Параметър	Мерна единица	Целева стойност	Допълнителна информация	Специфични цели на опазване за зоната
Степен на свързаност на местообитанието на вида	барьера		<p>проект „Картиране и определяне на природозащитното състояние на природни местообитания и видове - фаза Г“. Текущата оценка на свързаността на местообитанията на вида е направена на базата на оценката на миграционните бариери, направена на базата на 5-степенна скала, съгласно ПУРБ 2016-2021 г. и финалния доклад по проект на МОСВ „Изпълнение на програмата за хидроморфологичен мониторинг на повърхностни води за 2011 г. във връзка с оценка на хидроморфологичното състояние на повърхностните водни тела“.</p> <p>Натискът от изграждане на миграционни бариери е оценен съгласно приетите критерии, използвайки 5 степенна скала.</p> <p>На базата на информацията в ПУРБ 2016-2021 г. и пробонабирането през 2021 г., може да се направи изводът, че натискът от изграждане на миграционни бариери за речните участъци, представляващи подходящи местообитания за вида (в границите зоната), е от Степен 1 – няма миграционни бариери в зоната и всички видове риби преминават безпрепятствено по време на период на маловодие. По този показател състоянието на вида в зоната е благоприятно.</p>	Степен 1 за всяка барьера в речния участък.
Местообитание на вида: Екологично състояние на водните тела с потенциални	5 степенна скала за екологично състояние съгласно РДВ	По-висока или равна на 2 – Добър потенциал	Съгласно методологията за определяне на природозащитното състояние на видовете по проект „Картиране и определяне на природозащитното състояние на природни местообитания и видове - фаза Г“, параметъра „сапробен статус“ се използва за да се оцени състоянието на местообитанията им. РДВ	Подобряване на екологичното състояние на водните тела с подходящи местообитания за вида, до достигане на стойност от по-висока или равна

Параметър	Мерна единица	Целева стойност	Допълнителна информация	Специфични цели на опазване за зоната						
местообитания за вида въз основа на биологичните елементи за качество (БЕК Макрозообентос, Фитобентос, Риби, Макрофити)			<p>използва екологичния статус на водните тела чрез биологичните елементи за качество като параметър като по комплексен и прецизен параметър. Екологичното състояние на водните тела се оценява чрез 5 степенна скала:</p> <table border="1"> <thead> <tr> <th>Екологично състояние</th> </tr> </thead> <tbody> <tr> <td>1 - Отлично</td> </tr> <tr> <td>2 - Добро</td> </tr> <tr> <td>3 - Умерено</td> </tr> <tr> <td>4 - Лошо</td> </tr> <tr> <td>5 - Много лошо</td> </tr> </tbody> </table> <p>Съгласно ПУРБ 2016-2021 г, целият български участък от река Дунав представлява силно модифицирано водно тяло (http://www.bd-dunav.org/uploads/content/files/upravlenie-na-vodite/PURB-2016-2021-final/Razdel-1/prilojenia_R1/Pril_1244.pdf). Според ПУРБ 2016-2021 и данните от биологичния мониторинг на водите, в момента екологичния потенциал на българския участък от р. Дунав като едно водно тяло е Умерен (3): (https://www.eea.europa.eu/data-and-maps/explore-interactive-maps/water-framework-directive-quality-elements?utm_source=EEASubscriptions&utm_medium=RSSFeeds&utm_campaign=Generic).</p>	Екологично състояние	1 - Отлично	2 - Добро	3 - Умерено	4 - Лошо	5 - Много лошо	<p>на 2 – Добър потенциал</p> <p>Междинна цел:</p> <p>Установяване на източниците на натиск, които могат да повлияят на популацията на вида в зоната.</p>
Екологично състояние										
1 - Отлично										
2 - Добро										
3 - Умерено										
4 - Лошо										
5 - Много лошо										

Карагьозът е пелагичен вид, за когото р. Дунав е размножително местообитание. В тази връзка, важен фактор за състоянието на вида, динамиката на миграциите и размножителния успех е качеството на водата, което е разгледано по-горе.

Състоянието на дънния субстрат не е значим фактор за вида. Не е установен значим натиск в зоната по този параметър.

7. Необходимост от актуализация на СФ на защитената зона

В съответствие с методиката, приложима за пробонабиране на карагьоз, най-подходящата популационна единица за определянето на състоянието на вида е брой

уловени индивиди на единица риболовно усилие (инд./ЕРУ), което позволява да се използва информацията от стопанските улови. Тази единица обаче засега не е приета за оценка на видове риби при докладванията в ЕК. Затова, като се има предвид високата сезонна вариабилност на числеността на вида в зоната и с оглед унифицирането на подхода за внасянето на данни в СФ на този етап като единица за оценка се използва „Площ“ (area) на местообитанията“, като е уточнена площта на участъка от р. Дунав в зоната. Видът е обикновен в зоната, но присъства в нея само през размножителния период. Нанесени са съответните промени в СФ=

Species			Population in the site							Site assessment				
G	Code	Scientific Name	S	NP	T	Size		Unit	Cat	D.qual.	A B C D	A B C		
						Min	Max				Pop.	Co n.	Iso	Glo.
F	4125	Alosa immaculata			R	5072261	5072261	area	C	DD	C	B	C	B

8. Цитирана литература

- Големански, В. и др. (ред.) 2011. Червена книга на Република България. Том 2. Животни. ИБЕИ - БАН & МОСВ, София. Електронно издание: Том II - Животни (bas.bg)
- Дренски, П. 1948. Състав и разпространение на рибите в България. – Годишник на Софийския университет – Природо-математически факултет, 44(3): 11–71.
- Дренски, П. 1951. Рибите в България. Фауна на България II. С., БАН, 270 с.
- Живков, М., К. Проданов, Т. Тричкова, Г. Райкова-Петрова, П. Иванова. 2005. Рибите в България – проученост, опазване и устойчиво използване. – В: Петрова А. (ред.), Съвременен състояние на биоразнообразието в България – проблеми и перспективи, Българска биоплатформа, С., "Дракон", 247–282.
- ИАОС. Теренни проучвания на разпространение на видове/оценка на състоянието на видове и хабитати на територията на цялата страна - I фаза. <http://eea.government.bg/bg/bio/opos/activities-results/ribi>
- Информационна система за защитени зони от екологична мрежа НАТУРА 2000. [http://natura2000.moew.government.bg/;](http://natura2000.moew.government.bg/)
<http://natura2000.moew.government.bg/Home/Reports?reportType=Fishes>
- Карапеткова, М. 1972. Ихтиофауна на р. Янтра. – Изв. на Зоолог. инст. с музей, 36: 149–182.
- Карапеткова, М. 1994. Гръбначни животни. – В: Русев Б. (ред.), Лимнология на българските дунавски притоци, МОСВ, С., БАН, 175–186.
- Карапеткова, М., М. Живков. 1995. Рибите в България. С., "Гей-Либрис", 247 с.
- Ковачев, В. 1923. Сладководната ихтиологична фауна на България. – Архив на Министерството на земеделието и държавните имоти, 3: 1–164.
- Маринов, Б. 1966. Върху ихтиофауната на българския участък на река Дунав. – Изв. на Зоолог. инст. с музей, 20: 139–155.
- Маринов, Б. 1978. Ихтиофауната на българския сектор на река Дунав и нейното стопанско значение. – В: Русев Б., В. Найденов (ред.), Лимнология на българския сектор на р. Дунав. С., БАН, 201–228.

- Моров, Т. 1931. Сладководните риби в България. С., "Художник", 93 с.
- Проект DIR-59318-1-2 „Картиране и определяне на природозащитното състояние на природни местообитания и видове - фаза I", 2013.
- Проект DIR-5113024-1-48 "Теренни проучвания на разпространение на видове/оценка на състоянието на видове и хабитати на територията на цялата страна - I фаза".
- Управление на защитените зони по „Натура 2000“. Разпоредбите на член 6 от Директива 92/43/ЕИО за местообитанията.
https://ec.europa.eu/environment/nature/natura2000/management/docs/art6/BG_art_6_guide_jun_2019.pdf
- Шишков Г. 1939. Няколко думи за риболова по р. Искър. – Рибарски преглед, 9(8): 4–7.
- Информация от ИАРА за улов на риба и други водни организми в р. Дунав (2016-2020 г.)
- Apostolou A., L. Pehlivanov, M. Schabuss, H. Zorning 2021. Monitoring fish in Lower Danube River main channel by applying various sampling methodologies. Acta Zool. Bulg., 73 (2): 269-274.
- Bauer, C. Bobeldy, A., Lamberti G. 2006. Predicting habitat use and trophic interactions of Eurasian ruffe, round gobies, and zebra mussels in nearshore areas of the Great Lakes. – Biol Invasions, DOI 10.1007/s10530-006-9067-8
- Bern Convention on the Conservation of European Wildlife and Natural Habitats.
<https://www.coe.int/en/web/bern-convention>
- CEN - EN 14011, 2003. Water quality - Sampling of fish with electricity. Brussels, 16 p.3–680.
- Froese, R., D. Pauly. Editors. 2021. FishBase. World Wide Web electronic publication. www.fishbase.org, (06/2021): Search FishBase (mnhn.fr)
- IUCN 2021. The IUCN Red List of Threatened Species. Version 2021-2.
<https://www.iucnredlist.org>.
- Juza T., Blabolil P., Baran R., Barton B., Cech M., Drastik V., Frouzova J., Holubova M., Ketelaars H., Kocvara L., Kubecka J., Muska M. Prchalova M., Riha M., Sajdlova Z., Smejkal M., Tuser M., Vasek M., Vejrik L., Vejrikova I., Wagenvoort A., Zak J., Peterka J. 2018. Collapse of the native ruffe (*Gymnocephalus cernua*) population in the Biesbosch lakes (the Netherlands) owing to round goby (*Neogobius melanostomus*) invasion. Biol. Invasions, 20:1523–1535
- Kottelat, M., J. Freyhof, 2007. Handbook of European freshwater fishes. Publications Kottelat, Cornol and Freyhof, Berlin. 646 pp.
- Naseka, A., N. Bogutskaya, P. Banarescu. 1999. *Gobio albipinnatus* Lukasch, 1933. – In: Banarescu P. (Ed.), The Freshwater Fishes of Europe. Vol. 5 / I. Cyprinidae 2 / I. AULA-Verlag, Wiesbaden, 37–68.
- Pehlivanov, L. 2000a. Ichthyofauna in the Srebarna Lake, the Danube Basin: state and significance of the management and conservation strategies of this wetland. – International Association for Danube Research, 33: 317–322.
- Vassilev, M., L. Pehlivanov. 2005. Checklist of Bulgarian freshwater fishes. – Acta zool. bulg., 57(2): 161–190. Публичен регистър по екологични оценки - <http://registers.moew.government.bg/eo> (Достъп на 27.09.2021)
- Публичен регистър по оценки за въздействие на околната среда <http://registers.moew.government.bg/ovos/> (Достъп на 27.09.2021)
- РИОСВ – Плевен. Контролна дейност и сигнали за нарушения в периода от месец Януари 2017 до месец Август 2021 публикувана на официалната интернет страница на РИОСВ-Плевен <https://riew-pleven.eu/>
http://eea.government.bg/bg/bio/nsmbr/praktichsko-rakovodstvo-metodiki-za-monitoring-i-otsenka/POdhod_Dunav.pdf

Автори: Апостолос Апостолу, Лъчезар Пехливанов, Стефан Казаков

3.2 ПРИРОДОЗАЩИТНИ ЦЕЛИ ЗА 1130 *ASPIUS ASPIOUS*

1. Код и наименование на вида: 1130 *Aspius aspius* - Распер

2. Кратка характеристика на целевия обект

Расперът *Aspius aspius* принадлежи към семейство Шаранови (Cyprinidae). Има леко удължено тяло, странично компресирано и с остър кил, покрит с люспи, между коремните перки и аналната перка; дълга остра глава и челюсти, простиращи се зад предната част на окото. Зелен гръб със сребристи до сини нюанси. Светли страни. Сребристобял корем. Гръдните, тазовите и аналните перки са сиви до кафяви. Пелагичен вид, среща се в открити води на големи и средни равнинни реки и големи езера до около 100 м надм.в. Един от редките шаранови, който е рибояден. Непълнолетните са стадни хищници, докато възрастните ловуват на малки групи или са самотни. Младите и възрастните се хранят предимно с риба, особено с *Alburnus alburnus* и други малки пелагични видове. Мигрират нагоре по течението в притоците за хвърляне на хайвера през април-юни. Достигат полова зрялост след 4-5 години. Репродуктивният успех изглежда се свързва с ниско ниво на водата и високи пролетни температури. Хвърлянето на хайвера продължава около 2 седмици. Езерните популации мигрират към притоци; полуанадромните популации или индивиди (Дунав) се хранят предимно в устията и обезсолените части на морето, мигрирайки към реките само за хвърляне на хайвера. Максимална възраст 11 години.

В българските води расперът е често срещан вид в р. Дунав, представен е също в големите съседни постоянни стоящи водни тела (езерото Сребърна) и в долното течение на някои притоци на р. Дунав (Искър, Янтра); често срещан вид в долните части на реките Марица и Тунджа. Расперът се среща в гръцкия участък на река Струма (Стримон), включително язовир Керкини (Гърция), но са съобщени само единични находища в българския участък на река Струма.

Характеристики на местообитанието в България. Възрастните обитават долните течения на реките и устията. Те предпочитат да стоят близо до подпори на мостове, в близост до притоци, под бързеи, в части от реката с дълбоки течения и в тихи заливи на речните завой. Хвърлят хайвера си главно в бързо течащи води, върху чакъл или потопена растителност. Расперът е чувствителен към ниско съдържание на разтворен кислород, но не са известни конкретни данни за неговите кислородни предпочитания. Той е застрашен поради изменение на морфологията на реките, особено поради изграждането на миграционни бариери.

3. Състояние на биогеографско ниво и разпространение в мрежата

Съгласно доклада по чл. 17 от Директивата за местообитанията, през 2019 г. (за периода 2013 г. - 2018 г.), видът има благоприятно природозащитно състояние в Континенталния биогеографски регион. Оценката от доклада от 2013 г. (за периода 2007 г. – 2012 г.) е благоприятна за три параметри с изключение на бъдещи перспективи, което определя общата оценка като неблагоприятна (U1). Имайки сравнително дълъг живот (11 години) и късно съзряване (4-5 години), видът се нуждае от известно време, за да се възстанови след негативни тенденции в популацията. Паралелно с това, видът се характеризира като чувствителен по отношение на концентрацията на кислород, фрагментацията на местообитанието, замърсяването и други натиск. Бърз спад на популацията би могъл да бъде фатален за конкретната популация.

<https://nature-art17.eionet.europa.eu/article17/species/report/>

Видът е предмет на опазване в 34 защитени зони (посочен в стандартните формуляри с оценка различна от D).

Тъй като обитава долните течения на големи реки и р. Дунав, не се среща в алпийски биогеографски регион и трябва да бъде изключен от там.

Основните заплахи за вида могат да бъдат резюмирани до следните негативни фактори:

- ✓ Пряко въздействащи негативни антропогенни фактори.
- ✓ Улавяне в риболовни уреди, целенасочен промишлен, любителски и не регламентиран (браконьерски) риболов.
- ✓ Разрушаване на местообитанията и прекъсване на биокоридорите: добив на инертни материали, корекции на реки, строеж на ВЕЦ.
- ✓ Замърсяване на водите.

4. Състояние на ниво защитена зона

Species			Population in the site							Site assessment				
G	Code	Scientific Name	S	NP	T	Size		Unit	Cat.	D.qual.	A B C D	A B C		
						Min	Max				Pop.	Con.	Iso.	Glo.
F	1130	<i>Aspius aspius</i>			P	57498 50	574985 0	area	P	P	C	A	C	A

Източник:

http://natura2000.moew.government.bg/PublicDownloads/Auto/PS_SCI/BG0000334/BG0000334_PS_16.pdf

Информацията в Стандартния формуляр на защитената зона за вида е попълнена на база специфичния доклад за вида в защитената зона от 2013 г.

Качеството на данните за вида е оценено като „лошо“ (P). Популацията не е оценена в брой индивиди а в площ (5749850 кв.м. мин-макс) и налична (P). Опазването на вида е оценено с „А) отлично опазване“. Изолираността на популацията е оценено с „С) не изолирана популация в широк обхват на разпространение“. Цялостна оценка на стойността на зоната за опазването на вида попада в категорията „А) отлична стойност“.

5. Анализ на наличната информация

Видът не е регистриран през 2013 г. в зоната по време на проект „Картиране и определяне на природозащитното състояние на природни местообитания и видове - фаза I“. Видът е категоризиран в неблагоприятно-незадоволително ПС и поради констатирано умерено сапробно състояние. В стандартния формуляр няма информация за числеността на популацията.

При изследванията по проект „Интеркалибриране на методите за анализ на биологичните елементи за качество (БЕК) за типовете повърхностни води на територията на България, съответстващи на определени общи европейски типове в Географските групи за интеркалибрация“ през 2014-2015 г. е установена популационна плътност в зоната от 33-133 инд/ха.

Целият участък на река Дунав в зоната представлява подходящо местообитание за распера, съгласно хабитатните характеристики, дадени по-горе. Река Дунав представлява и екокоридор за връзка с останалите части на популацията и разпространени на вида. Известни разлики на отчетената популационна плътност, могат да бъдат предизвикани от колебанията на водните нива, сезонна температура и други естествени фактори.

При полевото проучване през 2021 г. по време на проекта за определяне на целите за опазване на вида в защитената зона е използван утвърдената методика за мониторинг на риби в р. Дунав, приета в Националната система за мониторинг на биологичното разнообразие. С оглед вероятността за регистриране на вида е приложен Допълнителен подход за мониторинг на риби в река Дунав (http://eea.government.bg/bg/bio/nsnbr/praktichsko-rakovodstvo-metodiki-za-monitoring-i-otsenka/Podhod_Dunav_electrofishing.pdf). Според дължината на подходящите речни участъци в зоната са избрани за пробонабиране 2 трансекта, които да покриват представителни хабитати на вида, и които позволяват адекватна оценка на популацията в зоната. Освен стандартното пробонабиране чрез електроулов допълнително е приложено и пробонабиране с ръчен греб, разработен за мониторинг на дребни бентосни видове риби (http://eea.government.bg/bg/bio/nsnbr/praktichsko-rakovodstvo-metodiki-za-monitoring-i-otsenka/Podhod_Dunav_demersal_fish.pdf), което е оптимално за регистрация на нулевогодишни риби в крайбрежната зона.

В изследваните участъци не е регистриран нито един екземпляр на вида.

Според резултатите на проекта „Картиране и определяне на природозащитното състояние на природни местообитания и видове - фаза I“ не се отчита съществен натиск в зоната, който да застрашава вида. По време на теренните проучвания също не бяха установени допълнителни заплахи.

Според СФ най-значими заплахи в зоната са: промени на водните тела, пресушаване на влажни зони, отнемане на водни количества, модификация на хидрологичния режим. Тези заплахи не се отразяват съществено върху популацията на вида в зоната.

Не трябва да се пренебрегва влиянието на кумулативния натиск от други страни по поречието на Дунав, тъй като целият участък на Долен Дунав под яз. Железни Врата е международен и е повлиян от антропогенния натиск в по-горните участъци на реката. Цялостният кумулативен натиск на този етап не може да бъде отчетен.

6. Цели за подобряване/поддържане на природозащитното състояние на вида в зоната

Целите са формулирани по показатели, в таблицата по-долу.

Параметър	Мерна единица	Целева стойност	Допълнителна информация	Специфични цели на опазване за зоната
Плътност на популацията	Брой индивиди /ха (инд./ха)	Най-малко 40 инд./ха	Стойността по този параметър се определя на базата на броя на уловените екземпляри от вида на трансект, чиято площ се изчислява в м ² . След това броят на уловените екземпляри се преизчислява на един хектар.	Поддържане на плътността на популацията най-малко на 40 инд./ха.

Параметър	Мерна единица	Целева стойност	Допълнителна информация	Специфични цели на опазване за зоната
			<p>Според данни от проект „Картиране и определяне на природозащитното състояние на природни местообитания и видове - фаза Г“ средната стойност на числеността на вида в зоната не е определена. При изследванията по проект „Интеркалибриране на методите за анализ на биологичните елементи за качество (БЕК) за типовете повърхностни води ... през 2014-2015 г. е установена популационна плътност в зоната от 33-133 инд/ха. През 2021 г. е проведено ново теренно проучване в 2 точки на зоната, но видът не е регистриран. Поради тази причина като целева стойност на популационната плътност се приема минималната референтна стойност, установена в проект „Картиране и определяне на природозащитното състояние на природни местообитания и видове - фаза Г“ и въз основа на по-нови налични данни.</p> <p>По отношение на натиска, този конкретен речен участък в рамките на защитената зона може да се счита за хомогенен.</p> <p>От друга страна, кумулативния натиск с източници извън зоната може да бъде значим.</p> <p>Съгласно Методологията за оценка на състоянието на риби (НСМСБР) референтните стойности за плътността на популацията на този вид не са изведени. Въз основа на средните стойности на установената плътност на популацията и експертна оценка, състоянието на вида по този показател е</p>	

Параметър	Мерна единица	Целева стойност	Допълнителна информация	Специфични цели на опазване за зоната
			„Благоприятно“.	
<p>Местообитание на вида:</p> <p>Дължина на речната мрежа, представляваща потенциално местообитание за вида</p>	км	Най-малко 21,624 км	<p>Дължината на речния участък се определя чрез GIS анализ, използващ следните екологични критерии:</p> <p>Реки от типове R6, R7, съгласно класификацията на Рамковата Директива за водите;</p> <p>Река Дунав, долното течение на неговите притоци.</p> <p>Изключени са всички стоящи водни тела в зоната.</p> <p>На базата на този анализ е установено, че 21,624 км по цялата ширина на р. Дунав в защитената зона отговарят на посочените критерии. Според наличните данни за вида, той се среща мозаечно в зоната.</p>	Поддържане на дължина на речната мрежа, представляваща подходящо местообитание, обитавано от вида, най-малко 21,624 км.
<p>Местообитание на вида:</p> <p>Степен на свързаност на местообитанието на вида</p>	5 степенна скала за всяка бариера	Степен 1 за всяка бариера	<p>Методът за оценка на миграционните бариери е променен. Не е приложена същата методология като тази по проект „Картиране и определяне на природозащитното състояние на природни местообитания и видове - фаза I“.</p> <p>Текущата оценка на свързаността на местообитанията на вида е направена на базата на оценката на миграционните бариери, направена на базата на 5-степенна скала, съгласно ПУРБ 2016-2021 г. и финалния доклад по проект на МОСВ „Изпълнение на програмата за хидроморфологичен мониторинг на повърхностни води за 2011 г. във връзка с оценка на хидроморфологичното състояние на</p>	Поддържане на свързаност на местообитанието на вида от Степен 1 за всяка бариера в речния участък.

Параметър	Мерна единица	Целева стойност	Допълнителна информация	Специфични цели на опазване за зоната		
			<p>повърхностните водни тела“.</p> <p>Натискът от изграждане на миграционни бариери е оценен съгласно приетите критерии, използвайки 5 степенна скала.</p> <p>На базата на информацията в ПУРБ 2016-2021 г. и пробонабирането през 2021г., може да се направи изводът, че натискът от изграждане на миграционни бариери за речните участъци, представляващи подходящи местообитания за вида (в границите зоната), е от Степен 1 – няма миграционни бариери в зоната и всички видове риби преминават безпрепятствено по време на период на маловодие. По този показател състоянието на вида в зоната е благоприятно.</p>			
<p>Местообитание на вида: Екологично състояние на водните тела с потенциални местообитания за вида въз основа на биологичните елементи за качество (БЕК Макрозообентос, Фитобенто</p>	<p>5 степенна скала за екологично състояние съгласно РДВ</p>	<p>По-висока или равна на 2 – Добър потенциал</p>	<p>Съгласно методологията за определяне на природозащитното състояние на видовете по проект „Картиране и определяне на природозащитното състояние на природни местообитания и видове - фаза Г“, параметъра „сапробен статус“ се използва за да се оцени състоянието на местообитанията им. РДВ използва екологичния статус на водните тела чрез биологичните елементи за качество като параметър като по комплексен и прецизен параметър. Екологичното състояние на водните тела се оценява чрез 5 степенна скала:</p> <div data-bbox="753 1854 1129 2056" style="border: 1px solid black; padding: 5px; margin: 10px auto; width: fit-content;"> <p style="text-align: center; background-color: #cccccc; margin: 0;">Екологично състояние</p> <table style="width: 100%; border-collapse: collapse;"> <tr> <td style="background-color: #00aaff; color: white; text-align: center; padding: 2px;">1 - Отлично</td> </tr> <tr> <td style="background-color: #90ee90; color: black; text-align: center; padding: 2px;">2 - Добро</td> </tr> </table> </div>	1 - Отлично	2 - Добро	<p>Подобряване на екологичното състояние на водните тела с подходящи местообитания за вида, до достигане на стойност от по-висока или равна на 2 – Добър потенциал</p> <p>Междинна цел: Установяване на източниците на натиск, които са причина за Умерения потенциал на водното тяло в границите на зоната.</p>
1 - Отлично						
2 - Добро						

Параметър	Мерна единица	Целева стойност	Допълнителна информация	Специфични цели на опазване за зоната
с, Рибни, Макрофити)			<div style="display: flex; flex-direction: column; align-items: center;"> <div style="background-color: yellow; padding: 2px; margin-bottom: 2px;">3 - Умерено</div> <div style="background-color: orange; padding: 2px; margin-bottom: 2px;">4 - Лошо</div> <div style="background-color: red; padding: 2px;">5 - Много лошо</div> </div> <p>Съгласно ПУРБ 2016-2021 г, целият български участък от река Дунав представлява силно модифицирано водно тяло (http://www.bd-dunav.org/uploads/content/files/upravlenie-na-vodite/PURB-2016-2021-final/Razdel-1/prilojenia_R1/Pril_1244.pdf). Според ПУРБ 2016-2021 и данните от биологичния мониторинг на водите, в момента екологичния потенциал на българския участък от р. Дунав като едно водно тяло е Умерен (3): (https://www.eea.europa.eu/data-and-maps/explore-interactive-maps/water-framework-directive-quality-elements?utm_source=EEASubscriptions&utm_medium=RSSFeeds&utm_campaign=Generic).</p>	
Местообитание на вида: естествено структуриран субстрат в подходящите местообитания на вида	Съотношение в % от дължината на речните участъци с подходящи местообитания на вида и естествено структуриран	95% от дължината на речните участъци с подходящи местообитания за вида имат естествено структуриран субстрат	<p>Пелагичен реофилен вид. Възрастните обитават долните течения на реките и устията. Те предпочитат да стоят близо до мостови стълбове, в близост до притоци, под бързеи, в части от реката с дълбоки течения и в тихи заливи на речните завои. В България целият участък на р. Дунав и долните течения на големите му притоци. В тази връзка, поддържането на естествената структура на дънния субстрат в подходящите местообитания на вида е важно за неговото състояние.</p> <p>Фактори, водещи до нарушаване на естествената структура на дънния</p>	Поддържане на 95 % от дължината на речните участъци с подходящи местообитания за вида да са с естествено структуриран субстрат.

Параметър	Мерна единица	Целева стойност	Допълнителна информация	Специфични цели на опазване за зоната
	субстрат, съотнесе н към общата дължина на речните участъци с подходящи местообитания за вида		субстрат, са: Отстраняване на чакъл и пясък от коритото на реката; Изкопаване на речното корито, водещо до ускоряване на водния поток и отстраняване на субстрата; Изграждане на хидротехнически съоръжения, водещи до забавяне на водния поток и задържане на утайки. др. Не е установен натиск в зоната по този параметър.	

7. Необходимост от актуализация на СФ на защитената зона

В съответствие с приложението подход за мониторинг на вида в р. Дунав, най-подходящата популационна единица за определянето на състоянието на вида в зоната е индивиди на хектар (инд./ха) – минимум 15. Тази единица обаче засега не е приета за оценка на видове риби при докладванията в ЕК. Затова, като се има предвид високата сезонна вариабилност на числеността на вида в зоната и с оглед унифицирането на подхода за внасянето на данни в СФ на този етап като единица за оценка се използва „Площ (area) на местообитанията“. Видът е оценен като присъстващ, но в действителност е обичаен (C) въз основа на данни с добро качество (G). Зоната не представлява края на ареала на вида, той се среща в дунавски участъци под и над нея. Поради тези причини са нанесени съответните корекции в СФ.

Species				Population in the site							Site assessment			
G	Code	Scientific Name	S	NP	T	Size		Unit	Cat.	D.qual.	A B C D		A B C	
						Min	Max				Pop.	Con.	Iso.	Glo.
F	1130	<i>Aspius aspius</i>			p	5749850	5749850	area	C	G	C	A	C	A

8. Цитирана литература

- Булгурков, К. 1958а. Хидроложки особености на резервата езерото Сребърна и състав на рибната му фауна. – Изв. на Зоолог. инст., 7: 251–268.
- Големански, В. и др. (ред.) 2011. Червена книга на Република България. Том 2. Животни. ИБЕИ - БАН & МОСВ, София. Електронно издание: [Том II - Животни \(bas.bg\)](#)
- Диков, Ц., Й. Янков, С. Йочев. 1988. Състав на ихтиофауната, численост и биомаса на отделните видове в река Палакария, приток на река Искър. – Хидробиология, 33: 59–67.
- Димитров, М. 1957. Хидрологична и хидробиологична характеристика на язовир "Ал. Стамболийски". – Известия на Научноизследователския институт по рибарство и рибна промишленост – Варна, 1: 159–197.
- Дренски, П. 1921. Риби и риболовство по р. Искър. – Сведения по земеделието, 2 (9): 5–16.
- Дренски, П. 1921а. Рибната фауна на река Искър и риболовството по нея. – Естествознание и география, 6 (2/3): 49–58.
- Дренски, П. 1948. Състав и разпространение на рибите в България. – Годишник на Софийския университет – Природо-математически факултет, 44(3): 11–71.
- Дренски, П. 1951. Рибите в България. Фауна на България II. С., БАН, 270 с.
- Живков, М., К. Проданов, Т. Тричкова, Г. Райкова-Петрова, П. Иванова. 2005. Рибите в България – проученост, опазване и устойчиво използване. – В: Петрова А. (ред.), Съвременен състояние на биоразнообразието в България – проблеми и перспективи, Българска биооплатформа, С., "Дракон", 247–282.
- ИАОС. Проект DIR-5113024-1-48. Теренни проучвания на разпространение на видове/оценка на състоянието на видове и хабитати на територията на цялата страна - I фаза. <http://eea.government.bg/bg/bio/opos/activities-results/ribi>
- Информационна система за защитени зони от екологична мрежа НАТУРА 2000. <http://natura2000.moew.government.bg/>;
<http://natura2000.moew.government.bg/Home/Reports?reportType=Fishes>
- Карапеткова, М. 1972. Ихтиофауна на р. Янтра. – Изв. на Зоолог. инст. с музей, 36: 149–182.
- Карапеткова, М. 1974. Ихтиофауна на р. Камчия. – Изв. на Зоолог. инст. с музей, 39: 85–98.
- Карапеткова, М. 1994. Гръбначни животни. – В: Русев Б. (ред.), Лимнология на българските дунавски притоци, МОСВ, С., БАН, 175–186.
- Карапеткова, М., Ц. Диков. 1986. Върху състава, разпространението, числеността и биомасата на ихтиофауната на р. Вит. – Хидробиология, 28: 3–14.
- Карапеткова, М., М. Живков. 1995. Рибите в България. С., "Гей-Либрис", 247 с.
- Ковачев, В. 1923. Сладководната ихтиологична фауна на България. – Архив на Министерството на земеделието и държавните имоти, 3: 1–164.
- Константинов, В. 1964. Промисленият риболов в България през периода 1940–1958 г. – Известия на Института по Рибни Ресурси – Варна, 4: 125–187.
- Маринов, Б. 1966. Върху ихтиофауната на българския участък на река Дунав. – Изв. на Зоолог. инст. с музей, 20: 139–155.
- Маринов, Б. 1978. Ихтиофауната на българския сектор на река Дунав и нейното стопанско значение. – В: Русев Б., В. Найденов (ред.), Лимнология на българския сектор на р. Дунав. С., БАН, 201–228.
- Моров, Т. 1931. Сладководните риби в България. С., "Художник", 93 с.
- Паспалев, Г., Ц. Пешев. 1955. Принос към изучаване на ихтиофауната на р. Искър. – Год. на СУ, Биолого-Геолого-Географски фак., 48(1): 1–39.

Проект DIR-59318-1-2 „Картиране и определяне на природозащитното състояние на природни местообитания и видове - фаза I“, 2013.

Управление на защитените зони по „Натура 2000“. Разпоредбите на член 6 от Директива 92/43/ЕИО за местообитанията.

https://ec.europa.eu/environment/nature/natura2000/management/docs/art6/BG_art_6_guide_ju_n_2019.pdf

Шишков Г. 1939. Няколко думи за риболова по р. Искър. – Рибарски преглед, 9(8): 4–7.

Apostolou A., L. Pehlivanov, M. Schabuss, H. Zorning 2021. Monitoring fish in Lower Danube River main channel by applying various sampling methodologies. Acta Zool. Bulg., 73 (2): 269-274.

Froese, R., D. Pauly. Editors. 2021. FishBase. World Wide Web electronic publication. www.fishbase.org, (06/2021): [Search FishBase \(mnhn.fr\)](https://www.fishbase.org/)

Kottelat, M., J. Freyhof, 2007. Handbook of European freshwater fishes. Publications Kottelat, Cornol and Freyhof, Berlin. 646 pp.

Pehlivanov, L. 2000a. Ichthyofauna in the Srebarna Lake, the Danube Basin: state and significance of the management and conservation strategies of this wetland. – International Association for Danube Research, 33: 317–322.

Vassilev, M., L. Pehlivanov. 2005. Checklist of Bulgarian freshwater fishes. – Acta zool. bulg., 57(2): 161–190

Автори: Апостолос Апостолу, Лъчезар Пехливанов, Стефан Казаков

3.3 ПРИРОДОЗАЩИТНИ ЦЕЛИ ЗА 1149 *COBITIS TAENIA*

1. Код и наименование на вида: 1149 *Cobitis taenia* complex - Дунавския щипок

2. Кратка характеристика на целевия обект

Видът *Cobitis taenia* не присъства в българската ихтиофауна.

Трябва да се отбележи, че съгласно указанията на ЕК, под същото наименование - *Cobitis taenia* Complex – са обединени три вида риби за територията на България:

C. strumicae, който обитава водосбора на Егейско море;

Cobitis pontica, който обитава водосбора на Черно море;

Cobitis elongatoides, който обитава водосбора на р. Дунав.

Тези три вида се докладват заедно по член 17 от Директивата за местообитанията, като един вид - *Cobitis taenia* Complex.

Под това име в дунавския басейн се картира дунавския щипок (*Cobitis elongatoides*).

Представлява малка дънна риба с удължена форма на тялото. В основата на опашката има малко или понякога отсъстващо черно петно, рядко две малки петна. Пигментация (Гамбетна надлъжна зона на пигментация): зона Z4 с 12-21 закръглени или квадратни петна, понякога неясни или слети две по две; страната не е пигментирана под зона Z4. При мъжките има налични две люспи в основата на гръдната перка. Това е кратко живеещ вид. Яйценосни, с ясно изразени чифтосване по време на размножаване. По време на ухажването мъжкият следва женската и след като и двете навлязат в гъста растителност (напр. нишковидни водорасли от род *Cladophora*), мъжкият образува пълен пръстен около тялото на женската зад гръбнака, докато женската снася яйцата. Важен елемент от местообитанието му е наличието на гъста растителност като субстрат за отлагане на хайвера, която се среща главно в речни участъци с бавно течение и плитски брегове. Следва да се отбележи обаче, че видът не предпочита грубия детрит като

субстрат за отлагане на яйцата си. Това показва предпочитанията на вида за местообитание с фина растителност във вода със средна дълбочина, а не детрит в плитки води. Плътната растителност осигурява убежище срещу хищници и предотвратява отнасянето на яйцата, т.е. без тази растителност яйцата ще бъдат по-изложени на хищничество или унищожаване, като цяло на по-висока смъртност, което може сериозно да повлияе на състоянието на популацията. Толерантен към ниско съдържание на разтворен кислород, но прекомерното органично натоварване може да доведе до ниско съдържание на разтворен кислород в близост до границата между седимента и водата и това би довело до увеличаване на смъртността на яйцата и младите индивиди. В идеалния случай, субстрата трябва да съдържа най-малко 20% пясък и не повече от 40% тиня.

Характеристики на местообитанието в България. Възрастните се срещат в предпланинските и низинните водни тела с бавна скорост на течението. Предвид необходимостта от наличие на специфична деликатна растителност (например нишковидни водорасли), дълбочината на водата трябва да е малка (за по-добра осветеност), а температурата на водата трябва да бъде по-висока. Умереното наличие на биогени благоприятства развитието на такава растителност.

3. Състояние на биогеографско ниво и разпространение в мрежата

Съгласно докладването по чл. 17 от Директивата за местообитанията през 2019 г. (за периода 2013-2018 г.), видът има благоприятно природозащитно състояние в Континенталния биогеографски регион. Оценката съпада с тази от предишното докладване през 2013 г. (за периода 2007-2012 г.).

<https://nature-art17.eionet.europa.eu/article17/species/report/>

Видът е предмет на опазване в 123 защитени зони (посочен в стандартните формуляри с оценка различна от D).

Основните заплахи за вида могат да бъдат резюмирани до следните негативни фактори:

- ✓ Пряко въздействащи негативни антропогенни фактори.
- ✓ добив на минерали (например скали, метални руди, чакъл, пясък;
- ✓ физическа промяна на водните тела, изменение на хидрологичния поток;
- ✓ разрушаване на местообитанията и прекъсване на биокоридорите: добив на инертни материали, корекции на реки, строеж на ВЕЦ;
- ✓ замърсяване на водите от смесени източници на повърхностни и подземни води;

4. Състояние на ниво защитена зона

Species			Population in the site							Site assessment				
G	Code	Scientific Name	S	NP	T	Size		Unit	Cat.	D.qual.	A B C D	A B C		
						Min	Max				Pop.	Con.	Iso.	Glo.
F	1149	<i>Cobitis taenia</i>			P	58958 50	589585 0	area	C	P	C	A	C	A

Източник:

http://natura2000.moew.government.bg/PublicDownloads/Auto/PS_SCI/BG0000334/BG0000334_PS_16.pdf

Информацията в Стандартния формуляр на защитената зона за вида е попълнена на база специфичния доклад за вида в защитената зона от 2013 г.

Качеството на данните за вида е оценено като „лошо“ (Р). Популацията не е оценена в брой индивиди а в площ (5895850кв.м. мин-макс), като вида е обикновен (С). Опазването на вида е оценено с „А) отлично опазване“. Изолираността на популацията е оценено с „С) не изолирана популация в широк обхват на ареал“. Цялостна оценка на стойността на зоната за опазването на вида попада в категорията „А) отлична стойност“.

5. Анализ на наличната информация

Видът е регистриран през 2013 г. в зоната по време на проект "Картиране и определяне на природозащитното състояние на природни местообитания и видове - фаза I". Видът е категоризиран в неблагоприятно-незадоволително ПС поради ниска стойност на общото екологично състояние на зоната. В стандартния формуляр няма информация за числеността на популацията.

Участъкът от река Дунав в зоната, според своите хидроморфологични характеристики представлява подходящо местообитание за размножаване на вида и ефективен екокоридор за връзка с останалите части на популацията, тъй като няма прегради, нарушаващи коридорните функции.. Известни разлики на отчетената популационна плътност, могат да бъдат предизвикани от колебанията на водните нива, сезонна температура и други естествени фактори.

При полеовото проучване през 2021 г. по време на проекта за определяне на целите за опазване на вида в защитената зона е използван Подход за мониторинг на дребни бентосни видове риби в р. Дунав (http://eea.government.bg/bg/bio/nsmbr/prakticheskoroakovodstvo-metodiki-za-monitoring-i-otsenka/Podhod_Dunav_demersal_fish.pdf). Според дължината на подходящите речни участъци в зоната са избрани за пробонабиране 2 трансекта, които да покриват представителни хабитати на вида, и които позволяват адекватна оценка на популацията в зоната. Освен стандартното пробонабиране с ръчен греб, в недостъпни за работа с греб участъци е извършено и пробонабиране с електрически ток, според Допълнителен подход за мониторинг на риби в р. Дунав (http://eea.government.bg/bg/bio/nsmbr/prakticheskoroakovodstvo-metodiki-za-monitoring-i-otsenka/Podhod_Dunav_electrofishing.pdf). В изследваните участъци на зоната вида е регистриран с численост 533 инд/ха.

Според резултатите на проекта „Картиране и определяне на природозащитното състояние на природни местообитания и видове - фаза I“ не се отчита съществен натиск в зоната, който да застрашава вида. По време на теренните проучвания също не бяха установени допълнителни заплахи.

Според СФ най-значими заплахи в зоната са: промени на водните тела, пресушаване на влажни зони, отнемане на водни количества, модификация на хидрологичния режим. Те не се отразяват съществено върху популацията на вида в зоната.

Не трябва да се пренебрегва влиянието на кумулативния натиск от други страни по поречието на Дунав, тъй като целият участък на Долен Дунав под яз. Железни Врата е международен и повлиян от антропогенен натиск в по-горните участъци на реката. Цялостният кумулативен натиск на този етап не може да бъде отчетен.

6. Цели за подобряване/поддържане на природозащитното състояние на вида в зоната

Целите са формулирани по показатели, в таблицата по-долу.

Параметър	Мерна единица	Целева стойност	Допълнителна информация	Специфични цели на опазване за зоната
Плътност на популацията	Брой индивиди/ха	Най-малко 100 инд./ха	<p>Стойността по този параметър се определя на базата на броя на уловените екземпляри от вида на трансект, чиято площ се изчислява в м². След това броят на уловените екземпляри се преизчислява на един хектар.</p> <p>Според данни от проект „Картиране и определяне на природозащитното състояние на природни местообитания и видове - фаза I“ средната стойност на числеността на вида в зоната е определена на 200 инд/ха. През 2021 г. е проведено ново теренно проучване за вида в 2 точки на зоната и е регистрирана численост 533 инд/ха. Поради тази причина като минимална целева стойност на популацията се приема тази, установена по време на проект „Картиране и определяне на природозащитното състояние на природни местообитания и видове - фаза I“ и въз основа на по-нови налични данни.</p> <p>По отношение на натиска, този конкретен речен участък в рамките на защитената зона може да се счита за хомогенен.</p> <p>От друга страна, кумулативния натиск с източници извън зоната може да бъде значим.</p> <p>Съгласно Методологията за оценка на състоянието на риби (НСМСБР) референтните стойности за плътността на популацията на този</p>	Поддържане на плътността на популацията най-малко на 100 инд./ха.

Параметър	Мерна единица	Целева стойност	Допълнителна информация	Специфични цели на опазване за зоната
			вид не са изведени. В този контекст, въз основа на средните стойности на установената плътност на популацията и експертна оценка, състоянието на вида по този показател е „Благоприятно“.	
Местообитание на вида: Дължина на речната мрежа, представляваща потенциално местообитание за вида	км	Най-малко 21,09 км	<p>Дължината на речния участък се определя чрез GIS анализ, използващ следните екологични критерии:</p> <p>Долното и средното течение на повечето реки, с умерено и бавно течение, с наличие на фин субстрат и нишковидна водна растителност;</p> <p>Стоящи естествени, както и някои силно модифицирани и изкуствени водоеми без големи колебания на водните нива.</p> <p>На базата на този анализ е установено, че 21,09 км по цялата ширина на р. Дунав в защитената зона отговарят на посочените критерии. Според наличните данни за вида, той се среща мозаечно в зоната.</p>	Поддържане на дължина на речната мрежа, представляваща подходящо местообитание, обитавано от вида, най-малко 21,09 км.
Местообитание на вида: Степен на свързаност на местообитанието на вида	5 степенна скала за всяка бариера	Степен 1 за всяка бариера	<p>Методът за оценка на миграционните бариери е променен. Не е приложена същата методология като тази по проект „Картиране и определяне на природозащитното състояние на природни местообитания и видове - фаза Г“.</p> <p>Текущата оценка на свързаността на местообитанията на вида е направена на базата на оценката на миграционните бариери, направена на базата на 5-степенна скала, съгласно ПУРБ 2016-2021 г. и финалния доклад по проект на МОСВ „Изпълнение на програмата</p>	Поддържане на свързаност на местообитанието на вида от Степен 1 за всяка бариера в речния участък.

Параметър	Мерна единица	Целева стойност	Допълнителна информация	Специфични цели на опазване за зоната
			<p>за хидроморфологичен мониторинг на повърхностни води за 2011 г. във връзка с оценка на хидроморфологичното състояние на повърхностните водни тела“.</p> <p>Натискът от изграждане на миграционни бариери е оценен съгласно приетите критерии, използвайки 5 степенна скала.</p> <p>На базата на информацията в ПУРБ 2016-2021 г. и пробонабирането през 2021 г., може да се направи изводът, че натискът от изграждане на миграционни бариери за речните участъци, представляващи подходящи местообитания за вида (в границите зоната), е от Степен 1 – няма миграционни бариери в зоната и всички видове риби преминават безпрепятствено по време на период на маловодие. По този показател състоянието на вида в зоната е благоприятно.</p>	
<p>Местообитание на вида: Екологично състояние на водните тела с потенциални местообитания за вида въз основа на биологичните елементи за качество (БЕК Макрозообентос, Фитобентос,</p>	<p>5 степенна скала за екологично състояние съгласно РДВ</p>	<p>Повисока или равна на 2 – Добро състояние/Добър потенциал</p>	<p>Съгласно методологията за определяне на природозащитното състояние на видовете по проект „Картиране и определяне на природозащитното състояние на природни местообитания и видове - фаза I“, параметъра „сапробен статус“ се използва за да се оцени състоянието на местообитанията им. РДВ използва екологичния статус на водните тела чрез биологичните елементи за качество като параметър като по комплексен и прецизен параметър. Екологичното състояние на водните тела се оценява чрез 5 степенна скала:</p> <p style="text-align: center;">Екологично състояние</p>	<p>Подобряване на екологичното състояние на водните тела с подходящи местообитания за вида, до достигане на стойност от повисока или равна на 2 – Добър потенциал</p> <p>Междинна цел: Установяване на източниците на натиск, които са причина за</p>

Параметър	Мерна единица	Целева стойност	Допълнителна информация	Специфични цели на опазване за зоната
Риби, Макрофити)			 <p>Съгласно ПУРБ 2016-2021 г, целият български участък от река Дунав представлява силно модифицирано водно тяло (http://www.bd-dunav.org/uploads/content/files/upravlenie-na-vodite/PURB-2016-2021-final/Razdel-1/prilojenia_R1/Pril_1244.pdf).</p> <p>Според ПУРБ 2016-2021 и данните от биологичния мониторинг на водите, в момента екологичния потенциал на българския участък от р. Дунав като едно водно тяло е Умерен (3): (https://www.eea.europa.eu/data-and-maps/explore-interactive-maps/water-framework-directive-quality-elements?utm_source=EEASubscriptions&utm_medium=RSSFeeds&utm_campaign=Generic).</p>	Умерения потенциал на водното тяло в границите на зоната.
Местообитание на вида: естествено структуриран субстрат в подходящите местообитания на вида	Съотношение в % от дължината на речните участъци и с подходящи местообитания на вида и с естествено	95% от дължината на речните участъци и с подходящи местообитания за вида имат естествено структуриран	Псамофилен бентосен вид. Среща се в крайбрежната част на предпланинските и низините течащи и стоящи водни тела с бавна скорост на течението, фино структурирано дъно и наличие на нишковидна водна растителност. В България целият участък на р. Дунав и долните течения на големите му притоци. В тази връзка, поддържането на естествената структура на дънния субстрат в подходящите местообитания на вида е важно за неговото състояние. Фактори, водещи до нарушаване на естествената структура на дънния	Поддържане на 95 % от дължината на речните участъци с подходящи местообитания за вида да са с естествено структуриран субстрат.

Параметър	Мерна единица	Целева стойност	Допълнителна информация	Специфични цели на опазване за зоната
	структуриран субстрат, съотнесен към общата дължина на речните участъци с подходящи местообитания за вида	субстрат	субстрат, са: Отстраняване на чакъл и пясък от коритото на реката; Изкопаване на речното корито, водещо до ускоряване на водния поток и отстраняване на субстрата; Изграждане на хидротехнически съоръжения, водещи до забавяне на водния поток и задържане на утайки. др. Не е установен натиск в зоната по този параметър.	

7. Необходимост от актуализация на СФ на защитената зона

В съответствие с утвърдената методика за мониторинг на вида, най-подходящата популационна единица за определянето на състоянието на вида в зоната е индивиди на хектар (инд./ха) – минимум 100. Тази единица обаче засега не е приета за оценка на видове риби при докладванията в ЕК. Затова, като се има предвид високата сезонна вариабилност на числеността на вида в зоната и с оглед унифицирането на подхода за внасянето на данни в СФ на този етап като единица за оценка се използва „Площ (area) на местообитанията“. Качеството на наличните данни относно популацията на вида в зоната, получени от полеви изследвания, може да се приеме като добро. Нанесени са съответните корекции в СФ.

Species			Population in the site							Site assessment				
G	Code	Scientific Name	S	NP	T	Size		Unit	Cat.	D.qual.	A B C D		A B C	
						Min	Max				Pop.	Con.	Iso.	Glo.
F	1149	<i>Cobitis taenia</i>			P	5895850	5895850	area	C	G	C	A	C	A

8. Цитирана литература

- Булгурков, К. 1958. Рибната фауна в реките на Витоша планина и околните ѝ язовири. – Изв. на Зоолог. инст., 7: 163–194.
- Булгурков, К. 1958а. Хидроложки особености на резервата езерото Сребърна и състав на рибната му фауна. – Изв. на Зоолог. инст., 7: 251–268.
- Големански, В. и др. (ред.) 2011. Червена книга на Република България. Том 2. Животни. ИБЕИ - БАН & МОСВ, София. Електронно издание: [Том II - Животни \(bas.bg\)](#)
- Диков, Ц., Й. Янков, С. Йочев. 1988. Състав на ихтиофауната, численост и биомаса на отделните видове в река Палакария, приток на река Искър. – Хидробиология, 33: 59–67.
- Димитров, М. 1957. Хидрологична и хидробиологична характеристика на язовир "Ал. Стамболийски". – Известия на Научноизследователския институт по рибарство и рибна промишленост – Варна, 1: 159–197.
- Дренски, П. 1921. Риби и риболовство по р. Искър. – Сведения по земеделието, 2 (9): 5–16.
- Дренски, П. 1921а. Рибната фауна на река Искър и риболовството по нея. – Естествознание и география, 6 (2/3): 49–58.
- Дренски, П. 1928. Риби от семейство Cobitidae в България. – Изв. на Ц. природ. инст., 1: 156–181.
- Дренски, П. 1948. Състав и разпространение на рибите в България. – Годишник на Софийския университет – Природо-математически факултет, 44(3): 11–71.
- Дренски, П. 1951. Рибите в България. Фауна на България П. С., БАН, 270 с.
- Живков, М., К. Проданов, Т. Тричкова, Г. Райкова-Петрова, П. Иванова. 2005. Рибите в България – проученост, опазване и устойчиво използване. – В: Петрова А. (ред.), Съвременен състояние на биоразнообразието в България – проблеми и перспективи, Българска биоплатформа, С., "Дракон", 247–282.
- ИАОС. Теренни проучвания на разпространение на видове/оценка на състоянието на видове и хабитати на територията на цялата страна - I фаза. <http://eea.government.bg/bg/bio/opos/activities-results/ribi>
- Информационна система за защитени зони от екологична мрежа НАТУРА 2000. <http://natura2000.moew.government.bg/>; <http://natura2000.moew.government.bg/Home/Reports?reportType=Fishes>
- Карапеткова, М. 1972. Ихтиофауна на р. Янтра. – Изв. на Зоолог. инст. с музей, 36: 149–182.
- Карапеткова, М. 1974. Ихтиофауна на р. Камчия. – Изв. на Зоолог. инст. с музей, 39: 85–98.
- Карапеткова, М. 1994. Гръбначни животни. – В: Русев Б. (ред.), Лимнология на българските дунавски притоци, МОСВ, С., БАН, 175–186.
- Карапеткова, М., Ц. Диков. 1986. Върху състава, разпространението, числеността и биомасата на ихтиофауната на р. Вит. – Хидробиология, 28: 3–14.
- Карапеткова, М., М. Живков. 1995. Рибите в България. С., "Гя-Либрис", 247 с.
- Карапеткова, М., Е. Унджиян 1988. Ихтиофауна на поречието Русенски Лом. – Хидробиология, 32: 44–49.
- Ковачев, В. 1923. Сладководната ихтиологична фауна на България. – Архив на Министерството на земеделието и държавните имоти, 3: 1–164.
- Маринов, Б. 1966. Върху ихтиофауната на българския участък на река Дунав. – Изв. на Зоолог. инст. с музей, 20: 139–155.
- Маринов, Б. 1978. Ихтиофауната на българския сектор на река Дунав и нейното стопанско значение. – В: Русев Б., В. Найденов (ред.), Лимнология на българския сектор на р. Дунав. С., БАН, 201–228.

- Михайлова, Л. 1965. Върху ихтиофауната на Тракия. – В: Паспалев Г. (ред.), Фауна на Тракия. П. С., БАН, 265–288.
- Михайлова, Л. 1965а. Изследвания върху ихтиофауната в басейна на река Струма. – Изв. на Зоолог. инст. с музей, 19: 55–71.
- Михайлова, Л. 1970. Рибите на Западна Стара планина. – Изв. на Зоолог. инст. с музей, 31: 19–43.
- Моров, Т. 1931. Сладководните риби в България. С., "Художник", 93 с.
- Паспалев, Г., Ц. Пешев. 1955. Принос към изучаване на ихтиофауната на р. Искър. – Год. на СУ, Биолого-Геолого-Географски фак., 48(1): 1–39.
- Пешев, И. 1966. Ихтиофаунистичен обзор на река Елешница. – Известия на Народния музей – Варна, 2 (17): 179–191.
- Пешев, И. 1970. Ихтиофаунистичен обзор на някои реки в Източна България. – Известия на Народния музей – Варна, 6: 143–156.
- Проект DIR-59318-1-2 „Картиране и определяне на природозащитното състояние на природни местообитания и видове - фаза I“, 2013.
- Проект DIR-5113024-1-48 "Теренни проучвания на разпространение на видове/оценка на състоянието на видове и хабитати на територията на цялата страна - I фаза".
- Управление на защитените зони по „Натура 2000“. Разпоредбите на член 6 от Директива 92/43/ЕИО за местообитанията.
https://ec.europa.eu/environment/nature/natura2000/management/docs/art6/BG_art_6_guide_jun_2019.pdf
- Шишков Г. 1939. Няколко думи за риболова по р. Искър. – Рибарски преглед, 9(8): 4–7.
- Янков, Й. 1971. Вион в басейна на Егейско море. – Природа, 3: 73-74.
- Apostolou A., L. Pehlivanov, M. Schabuss, H. Zorning 2021. Monitoring fish in Lower Danube River main channel by applying various sampling methodologies. Acta Zool. Bulg., 73 (2): 269-274.
- Bern Convention on the Conservation of European Wildlife and Natural Habitats.
<https://www.coe.int/en/web/bern-convention>
- Bohlen, J. 2003. Temperature and oxygen requirements of early life stages of the endangered spined loach, *Cobitis taenia* L. (Teleostei, Cobitidae) with implications for the management of natural populations. Archiv für Hydrobiologie. 157:195-212.
- CEN - EN 14011, 2003. Water quality - Sampling of fish with electricity. Brussels, 16 p.
- Dikov, T., J. Jankov, S. Jocev. 1994. Fish stocks in rivers of Bulgaria. – Polskie Archiwum Hydrobiologii, 41(3): 377–391.
- Froese, R., D. Pauly. Editors. 2021. FishBase. World Wide Web electronic publication. www.fishbase.org, (06/2021): [Search FishBase \(mnhn.fr\)](http://www.fishbase.org)
- IUCN 2021. The IUCN Red List of Threatened Species. Version 2021-2.
<https://www.iucnredlist.org>.
- Kottelat, M., J. Freyhof, 2007. Handbook of European freshwater fishes. Publications Kottelat, Cornol and Freyhof, Berlin. 646 pp.
- Koutrakis, E., A. Sapounidis, A. Apostolou, M. Vassilev, L. Pehlivanov, P. Leontarakis, A. Tsekov, G. Sylaios, P. Economidis 2013. An integrated ichthyofaunal survey in a heavily-modified, cross-border watershed. Journal of Biological Research. 20. 326-338.
- Michailova, L. 1967. Seltene Fischarten aus der Susswasserfauna Bulgariens. – Zeitschrift für Fischerei und deren Hilfswissenschaften, 15(1/2): 153–160.
- Pehlivanov, L. 2000a. Ichthyofauna in the Srebarna Lake, the Danube Basin: state and significance of the management and conservation strategies of this wetland. – International Association for Danube Research, 33: 317–322.
- Sivkov, Y. 1991. Morphological characterization of the stone loach *Noemacheilus barbatulus* (L.) (Pisces, Cobitidae) from Bulgaria. – Acta zool. bulg., 42: 27–33.

- Sivkov, Y. 1991a. Morphological characteristics of the Danubian loach *Sabanejewia bulgarica* (Drensky, 1928) (Pisces, Cobitidae). – Acta zool. bulg., 42: 34–43.
- Vassilev, M., L. Pehlivanov. 2005. Checklist of Bulgarian freshwater fishes. – Acta zool. bulg., 57(2): 161–190.

Автори: Апостолос Апостолу, Лъчезар Пехливанов, Стефан Казаков

3.4 ПРИРОДОЗАЩИТНИ ЦЕЛИ ЗА 2484 *EUDONTOMYZON MARIAE*

1. Код и наименование на вида: 2484 *Eudontomyzon mariae* - Украинската минога

2. Кратка характеристика на целевия обект

В много източници единственият вид непаразитна минога, съобщаван за България, е *Lampetra planeri*. Този вид обаче се среща само във водите на Западна Европа и индивидите, определяни като *L. planeri* от България, трябва да се отнасят към *Eudontomyzon mariae*. Други автори съобщават за българския сектор на р. Дунав и за някои от притоците ѝ паразитния вид *E. danfordi*. Неговото разпространение обаче е ограничено само в басейните на реките Тиса и Тимиш. Според последните изследвания, обхващащи ревизия на всички колекционирани екземпляри, в долното течение на р. Дунав, включително и в България, се среща само *E. mariae*. През първата половина на миналия век видът е съобщаван за някои от дунавските притоци – Вит, Осъм, Искър и Миндевската река (приток на Янтра), както и в самата р. Дунав при Лом, Оряхово, Сомовит и Русе (в повечето източници видът е публикуван като *E. danfordi* или *L. planeri*). Има данни, че е обитавал и реките Златна Панега и Русенски Лом. След като дълго време е считан за изчезнал от българската ихтиофауна, през последните години отново има съобщения за намирането на единични екземпляри (основно в ларвен стадий) в българския сектор на реката – при Русе, Тутракан, както и при Силистра и Белене. Размножава се от края на април до средата на май. Непаразитен вид. В ларвен стадий прекарва между 4–6 години, като в този период се храни с детрит и фитопланктон (главно диатомови водорасли). След метаморфозата възрастните индивиди престават да се хранят. През размножителния период извършва локални миграции към по-горните участъци на реките, с бистра и чиста вода, бързо течение, пясъчно и чакълесто дъно. Малко след размножаването възрастните индивиди умират. Максималната продължителност на живота е между 4,8 и 7,2 години. Няма данни за неговото размножаване в страната през последните повече от 50 години.

Характеристики на местообитанието в България. Представлява бентосен псамофилен вид. През ларвния период живее заровен в субстрата. В България актуалното разпространение на вида е ограничено само в р. Дунав и най-долните течения на някои притоци, където е местообитанието на ларвите – в тихи крайбрежни участъци с фино структурирано дъно. През размножителния период видът извършва локални миграции към по-горните участъци на реките, с бързо течение и чакълесто дъно.

3. Състояние на биогеографско ниво и разпространение в мрежата

При двете проучвания предмет на докладване съгласно чл. 17 от Директивата за местообитанията (92/43/ЕИО) видът е оценен по различен начин по всички показатели в Континенталния биогеографски регион. Оценката според доклада от 2013 г. е

неблагоприятно-незадоволително състояние. През 2019 г. е докладван като „с недостатъчно данни“, като само параметър „местообитание“ е в благоприятно състояние. Източник на информацията: <https://nature-art17.eionet.europa.eu/article17/species/report/>

Видът е предмет на опазване в 9 защитени зони (посочен в стандартните формуляри с оценка различна от D).

Основните заплахи за вида могат да бъдат резюмирани до следните негативни фактори:

- ✓ Пряко въздействащи негативни антропогенни фактори.
- ✓ Разрушаване на местообитанията и прекъсване на биокоридорите: добив на инертни материали, корекции на реки, строеж на ВЕЦ.
- ✓ Замърсяване на водите.

4. Състояние на ниво защитена зона

Species			Population in the site								Site assessment			
G	Code	Scientific Name	S	NP	T	Size		Unit	Cat.	D.qual.	A B C D	A B C		
						Min	Max				Pop.	Con.	Iso.	Glo.
F	2484	<i>Eudontomyzon mariae</i>			P				V	DD	D			

Източник:

http://natura2000.moew.government.bg/PublicDownloads/Auto/PS_SCI/BG0000334/BG0000334_PS_16.pdf

Информацията в Стандартния формуляр на защитената зона за вида е попълнена на база специфичния доклад за вида в защитената зона от 2013 г.

Качеството на данните за вида е оценено като „недостатъчни данни“ (DD). Популацията е оценена в някоя от приетите единици. Опазването, изолираността на вида и цялостната оценка не са също определени.

5. Анализ на наличната информация

Видът не е регистриран през 2013 г. в зоната по време на проект „Картиране и определяне на природозащитното състояние на природни местообитания и видове - фаза I“. Видът е категоризиран в неблагоприятно-незадоволително ПС поради тази причина. В стандартния формуляр няма информация за числеността на популацията.

При изследванията по проект „Интеркалибриране на методите за анализ на биологичните елементи за качество (БЕК) за типовете повърхностни води на територията на България, съответстващи на определени общи европейски типове в Географските групи за интеркалибрация“ през 2014-2015 г. видът е регистриран в зоната с популационна плътност 17 индивида/ха.

Голям участък на река Дунав в зоната представлява подходящо местообитание за вида, съгласно хабитатните характеристики, дадени по-горе. Река Дунав представлява и екокоридор за връзка с останалите части на популацията и разпространение на вида. Известни разлики на отчетената популационна плътност могат да бъдат предизвикани от колебанията на водните нива, сезонна температура и други естествени фактори.

Невъзможността да се регистрира вида в зоната не винаги означава неблагоприятно състояние. Ларвите живеят заровени в субстрата и много слабо реагират на електроулов. Структурата на субстрата е определяща за присъствието на ларвите; подходяща структура може да се среща в много малка част от зоната по естествени причини. Състоянието на вида до голяма степен може да бъде определено косвено чрез оценка на неговото местообитание, по експертна оценка.

При полеовото проучване през 2021 г. по време на проекта за определяне на целите за опазване на вида в защитената зона е използван утвърдената методика за мониторинг на риби в р. Дунав, приета в Националната система за мониторинг на биологичното разнообразие, като е приложен Допълнителен подход за мониторинг на риби в р. Дунав (http://eea.government.bg/bg/bio/nsnbr/prakticheskoro-rakovodstvo-metodiki-za-monitoring-i-otsenka/Podhod_Dunav_electrofishing.pdf). Според дължината на подходящи речни участъци в зоната са избрани за пробонабиране 2 трансекта, които да покриват представителни хабитати на вида, и които позволяват адекватна оценка на популацията в зоната.

Не е регистриран нито един екземпляр на вида в нито един от трансектите.

Според резултатите на проекта "Картиране и определяне на природозащитното състояние на природни местообитания и видове - фаза I" не се отчита съществен натиск в зоната, който да застрашава вида. По време на теренните проучвания също не бяха установени допълнителни заплахи.

Според СФ най-значими заплахи в зоната са: промени на водните тела, пресушаване на влажни зони, отнемане на водни количества, модификация на хидрологичния режим. Тези заплахи не се отразяват съществено върху популацията на вида в зоната.

Не трябва да се пренебрегва влиянието на кумулативния натиск от други страни по поречието на Дунав, тъй като целият участък на Долен Дунав под яз. Железни Врата е международен и е повлиян от антропогенния натиск в по-горните участъци на реката. Цялостният кумулативен натиск на този етап не може да бъде отчетен.

6. Цели за подобряване/поддържане на природозащитното състояние на вида в зоната

Целите са формулирани по показатели, в таблицата по-долу.

Параметър	Мерна единица	Целева стойност	Допълнителна информация	Специфични цели на опазване за зоната
Плътност на популацията	Брой индивиди /ха	Най-малко 5 инд./ха	Стойността по този параметър се определя на базата на броя на уловените екземпляри от вида на трансект, чиято площ се изчислява в м ² . След това броят на уловените екземпляри се преизчислява на един хектар. Според наличните данни (проект „Картиране и определяне на природозащитното състояние на	Поддържане на плътността на популацията най-малко на 5 инд./ха.

Параметър	Мерна единица	Целева стойност	Допълнителна информация	Специфични цели на опазване за зоната
			<p>природни местообитания и видове - фаза I⁺.) средната стойност на числеността на вида в зоната не е определена. По време на мониторинг на МОСВ през 2014-2015 г. видът е регистриран в зоната с популационна плътност 17 индивида/ха. През 2021 г. е проведено ново теренно проучване в 2 участъка на зоната, но видът не е регистриран. Поради тази причина като целева стойност на популационната плътност се приема минималната референтна численост, установена по време на проект „Картиране и определяне на природозащитното състояние на природни местообитания и видове - фаза I“.</p> <p>По отношение на натиска, този конкретен речен участък в рамките на защитената зона може да се счита за хомогенен.</p> <p>От друга страна, кумулативният натиск с източници извън зоната може да бъде значим.</p> <p>Съгласно Методологията за оценка на състоянието на риби (НСМСБР) референтните стойности за плътността на популацията на този вид не са установени. Въз основа на средните стойности на установената плътност на популацията, състоянието на вида по този показател е „Благоприятно“.</p>	
Местообитание на вида:	км	Най-малко 21	Дължината на речния участък се определя чрез GIS анализ, използващ следните екологични	Поддържане на речната мрежа, представляваща

Параметър	Мерна единица	Целева стойност	Допълнителна информация	Специфични цели на опазване за зоната
речна мрежа, представляваща потенциално местообитание за вида			<p>критерии:</p> <p>Реки от типове R6, R7, съгласно класификацията на Рамковата Директива за водите;</p> <p>Река Дунав, долното течение на неговите притоци.</p> <p>Изключени са всички стоящи водни тела в зоната.</p> <p>На базата на този анализ е установено, че 21 км по цялата ширина на р. Дунав в защитената зона отговарят на посочените критерии. Според наличните данни за вида, той се среща мозаечно в зоната с агрегации при подходящ субстрат.</p>	подходящо местообитание, обитавано от вида, най-малко 21 км.
<p>Местообитание на вида:</p> <p>Степен на свързаност на местообитанието на вида</p>	5 степенна скала за всяка бариера	Степен 1 за всяка бариера	<p>Методът за оценка на миграционните бариери е променен. Не е приложена същата методология като тази по проект „Картиране и определяне на природозащитното състояние на природни местообитания и видове - фаза I“. Текущата оценка на свързаността на местообитанията на вида е направена на базата на оценката на миграционните бариери, направена на базата на 5-степенна скала, съгласно ПУРБ 2016-2021 г. и финалния доклад по проект на МОСВ „Изпълнение на програмата за хидроморфологичен мониторинг на повърхностни води за 2011 г. във връзка с оценка на хидроморфологичното състояние на повърхностните водни тела“.</p> <p>Натискът от изграждане на миграционни бариери е оценен съгласно приетите критерии,</p>	Поддържане на свързаност на местообитанието на вида от Степен 1 за всяка бариера в речния участък.

Параметър	Мерна единица	Целева стойност	Допълнителна информация	Специфични цели на опазване за зоната					
			<p>използвайки 5 степенна скала.</p> <p>На базата на информацията в ПУРБ 2016-2021 г. и пробонабирането през 2021 г., може да се направи изводът, че натискът от изграждане на миграционни бариери за речните участъци, представляващи подходящи местообитания за вида (в границите зоната), е от Степен 1 – няма миграционни бариери в зоната и всички видове риби преминават безпрепятствено по време на период на маловодие. По този показател състоянието на вида в зоната е благоприятно.</p>						
<p>Местообитание на вида: Екологично състояние на водните тела с потенциални местообитания за вида въз основа на биологичните елементи за качество (БЕК Макрозообентос, Фитобентос, Риби, Макрофити)</p>	<p>5 степенна скала за екологично състояние съгласно РДВ</p>	<p>По-висока или равна на 2 – Добър потенциал</p>	<p>Съгласно методологията за определяне на природозащитното състояние на видовете по проект „Картиране и определяне на природозащитното състояние на природни местообитания и видове - фаза I“, параметъра „сапробен статус“ се използва за да се оцени състоянието на местообитанията им. РДВ използва екологичния статус на водните тела чрез биологичните елементи за качество като параметър като по комплексен и прецизен параметър. Екологичното състояние на водните тела се оценява чрез 5 степенна скала:</p> <table border="1" data-bbox="746 1749 1121 2080"> <thead> <tr> <th>Екологично състояние</th> </tr> </thead> <tbody> <tr> <td>1 - Отлично</td> </tr> <tr> <td>2 - Добро</td> </tr> <tr> <td>3 - Умерено</td> </tr> <tr> <td>4 - Лошо</td> </tr> </tbody> </table>	Екологично състояние	1 - Отлично	2 - Добро	3 - Умерено	4 - Лошо	<p>Подобряване на екологичното състояние на водните тела с подходящи местообитания за вида, до достигане на стойност от по-висока или равна на 2 – Добър потенциал</p> <p>Междинна цел: Установяване на източници на натиск, които са причина за умереното състояние на водното тяло в границите на зоната.</p>
Екологично състояние									
1 - Отлично									
2 - Добро									
3 - Умерено									
4 - Лошо									

Параметър	Мерна единица	Целева стойност	Допълнителна информация	Специфични цели на опазване за зоната
			<p>5 - Много лошо</p> <p>Съгласно ПУРБ 2016-2021 г, целият български участък от река Дунав представлява силно модифицирано водно тяло (http://www.bd-dunav.org/uploads/content/files/upravlenie-na-vodite/PURB-2016-2021-final/Razdel-1/prilojenia_R1/Pril_1244.pdf). Според ПУРБ 2016-2021 и данните от биологичния мониторинг на водите, в момента екологичния потенциал на българския участък от р. Дунав като едно водно тяло е Умерен (3): (https://www.eea.europa.eu/data-and-maps/explore-interactive-maps/water-framework-directive-quality-elements?utm_source=EEASubscriptions&utm_medium=RSSFeeds&utm_campaign=Generic).</p>	
Местообитание на вида: естествено структуриран субстрат в подходящите местообитания на вида	Съотношение в % от дължината на речните участъци с подходящи местообитания на вида и с естествен структуриран субстрат, съотнесе	95% от дължината на речните участъци с подходящи местообитания за вида имат естествен структуриран субстрат	Представлява бентосен псамофилен вид. През ларвния период живее заровен в субстрата. В България актуалното разпространение на вида е ограничено само в р. Дунав и най-долните течения на някои притоци, където е местообитанието на ларвите – в тихи крайбрежни участъци с фино структурирано дъно. През размножителния период видът извършва локални миграции към по-горните участъци на реките, с бързо течение и чакълесто дъно. В тази връзка, поддържането на естествената структура на дънния субстрат в подходящите местообитания на вида е важно за	Поддържане на 95 % от дължината на речните участъци с подходящи местообитания за вида да са с естествено структуриран субстрат.

Параметър	Мерна единица	Целева стойност	Допълнителна информация	Специфични цели на опазване за зоната
	н към общата дължина на речните участъци с подходящи и местообитания за вида		неговото състояние. Фактори, водещи до нарушаване на естествената структура на дънния субстрат, са: Отстраняване на чакъл и пясък от коритото на реката; Изкопаване на речното корито, водещо до ускоряване на водния поток и отстраняване на субстрата; Изграждане на хидротехнически съоръжения, водещи до забавяне на водния поток и задържане на утайки. др. Не е установен натиск в зоната по този параметър.	

7. Необходимост от актуализация на СФ на защитената зона

В съответствие с приложената методика за мониторинг на вида, най-подходящата популационна единица за определянето на състоянието на вида в зоната е индивиди на хектар (инд./ха) – минимум 5. Тази единица обаче засега не е приета за оценка на видове риби при докладванията в ЕК. Затова, като се има предвид високата сезонна вариабилност на числеността на вида в зоната и с оглед унифицирането на подхода за внасянето на данни в СФ на този етап като единица за оценка се използва „Площ (area) на местообитанията“, изчислена за целта. Видът е оценен като много рядък за зоната въз основа на данни с добро качество (G), популацията е със значителна представителност, спрямо националната популация (B). Зоната не представлява края на ареала на вида, той се среща в дунавски участъци под и над нея, като възрастните имат свободен достъп до тях. Нанесени са съответните корекции в СФ.

Species			Population in the site							Site assessment				
G	Code	Scientific Name	S	NP	T	Size		Unit	Cat.	D.qual.	A B C D		A B C	
						Min	Max				Pop.	Con.	Iso.	Glo.
F	2484	<i>Eudontomyzon mariae</i>			P	5895850	5895850	area	R	G	C	A	C	A

8. Цитирана литература

- Булгурков, К. 1958. Рибната фауна в реките на Витоша планина и околните ѝ язовири. – Изв. на Зоолог. инст., 7: 163–194.
- Булгурков, К. 1958а. Хидроложки особености на резервата езерото Сребърна и състав на рибната му фауна. – Изв. на Зоолог. инст., 7: 251–268.
- Големански, В. и др. (ред.) 2011. Червена книга на Република България. Том 2. Животни. ИБЕИ - БАН & МОСВ, София. Електронно издание: [Том II - Животни \(bas.bg\)](#)
- Дренски, П. 1948. Състав и разпространение на рибите в България. – Годишник на Софийския университет – Природо-математически факултет, 44(3): 11–71.
- Дренски, П. 1951. Рибите в България. Фауна на България II. С., БАН, 270 с.
- Живков, М., К. Проданов, Т. Тричкова, Г. Райкова-Петрова, П. Иванова. 2005. Рибите в България – проученост, опазване и устойчиво използване. – В: Петрова А. (ред.), Съвременен състояние на биоразнообразието в България – проблеми и перспективи, Българска биоплатформа, С., "Дракон", 247–282.
- ИАОС. Теренни проучвания на разпространение на видове/оценка на състоянието на видове и хабитати на територията на цялата страна - I фаза. <http://eea.government.bg/bg/bio/opos/activities-results/ribi>
- Информационна система за защитени зони от екологична мрежа НАТУРА 2000. <http://natura2000.moew.government.bg/>; <http://natura2000.moew.government.bg/Home/Reports?reportType=Fishes>
- Карапеткова, М. 1972. Ихтиофауна на р. Янтра. – Изв. на Зоолог. инст. с музей, 36: 149–182.
- Карапеткова, М. 1994. Гръбначни животни. – В: Русев Б. (ред.), Лимнология на българските дунавски притоци, МОСВ, С., БАН, 175–186.
- Карапеткова, М., Ц. Диков. 1986. Върху състава, разпространението, числеността и биомасата на ихтиофауната на р. Вит. – Хидробиология, 28: 3–14.
- Карапеткова, М., М. Живков. 1995. Рибите в България. С., "Гей-Либрис", 247 с.
- Карапеткова, М., Е. Унджиян 1988. Ихтиофауна на поречието Русенски Лом. – Хидробиология, 32: 44–49.
- Ковачев, В. 1923. Сладководната ихтиологична фауна на България. – Архив на Министерството на земеделието и държавните имоти, 3: 1–164.
- Коларов, П. 1960. Една рядка находка в р. Дунав – минога от вида *Eudontomyzon danfordi* Regan, 1911. – Природа, 3: 70.
- Маринов, Б. 1966. Върху ихтиофауната на българския участък на река Дунав. – Изв. на Зоолог. инст. с музей, 20: 139–155.
- Маринов, Б. 1978. Ихтиофауната на българския сектор на река Дунав и нейното стопанско значение. – В: Русев Б., В. Найденов (ред.), Лимнология на българския сектор на р. Дунав. С., БАН, 201–228.
- Моров, Т. 1931. Сладководните риби в България. С., "Художник", 93 с.
- Паспалев, Г., Ц. Пешев. 1955. Принос към изучаване на ихтиофауната на р. Искър. – Год. на СУ, Биолого-Геолого-Географски фак., 48(1): 1–39.
- Проект DIR-59318-1-2 „Картиране и определяне на природозащитното състояние на природни местообитания и видове - фаза I", 2013.
- Проект DIR-5113024-1-48 "Теренни проучвания на разпространение на видове/оценка на състоянието на видове и хабитати на територията на цялата страна - I фаза".
- Управление на защитените зони по „Натура 2000“. Разпоредбите на член 6 от Директива 92/43/ЕИО за местообитанията. https://ec.europa.eu/environment/nature/natura2000/management/docs/art6/BG_art_6_guide_jun_2019.pdf

- Apostolou A., Pehlivanov L., Schabuss M., Zorning H.. Distribution of the Ukrainian Brook Lamprey *Eudontomyzon mariae* (Berg, 1931) (Cephalaspidomorphi: Petromyzontidae) in Bulgarian protected zones along the Danube River. *Acta Zoologica Bulgarica.*, 71, 1:149-151.
- Apostolou A., L. Pehlivanov, M. Schabuss, H. Zorning 2021. Monitoring fish in Lower Danube River main channel by applying various sampling methodologies. *Acta Zool. Bulg.*, 73 (2): 269-274.
- Bern Convention on the Conservation of European Wildlife and Natural Habitats. <https://www.coe.int/en/web/bern-convention>
- CEN - EN 14011, 2003. Water quality - Sampling of fish with electricity. Brussels, 16 p.
- Drensky, P. 1935. Petromyzontiden (Pisces) aus dem Donaugebiet. – *Sitzungsbericht der Gesellschaft naturforschender Freunde, Berlin*, 102–106.
- Froese, R., D. Pauly. Editors. 2021. FishBase. World Wide Web electronic publication. www.fishbase.org, (06/2021): [Search FishBase \(mnhn.fr\)](https://www.fishbase.org/search)
- Holcik, J., C. Renaud. 1986. *Eudontomyzon mariae* (Berg, 1931). – In: Holcik, J. (Ed.). *The Freshwater Fishes of Europe. Vol. 1 / I. Petromyzontiformes*. AULA-Verlag, Wiesbaden, 165–185.
- IUCN 2021. The IUCN Red List of Threatened Species. Version 2021-2. <https://www.iucnredlist.org>.
- Kottelat, M., J. Freyhof, 2007. Handbook of European freshwater fishes. Publications Kottelat, Cornol and Freyhof, Berlin. 646 pp.
- Pehlivanov, L. 2000a. Ichthyofauna in the Srebarna Lake, the Danube Basin: state and significance of the management and conservation strategies of this wetland. – *International Association for Danube Research*, 33: 317–322.
- Stefanov, T., J. Holcik. 2007. The lampreys of Bulgaria. – *Folia Zoologica*, 56 (2): 213–224.
- Vassilev, M., L. Pehlivanov. 2005. Checklist of Bulgarian freshwater fishes. – *Acta zool. bulg.*, 57(2): 161–190.

Автори: Апостолос Апостолу, Лъчезар Пехливанов, Стефан Казаков

3.5 ПРИРОДОЗАЩИТНИ ЦЕЛИ ЗА 2555 *Gymnocephalus baloni*

1. Код и наименование на вида: 2555 *Gymnocephalus baloni* - Високотел бибан

2. Кратка характеристика на целевия обект

Риба от сем. Бодлоперки (Percidae). Прилича на обикновения бибан (*G. cernuus*), като се отличава от него и по следните по-характерни белези: относително по-високо тяло, хрилно капаче с два шипа, първият твърд лъч на аналната перка е дъгообразно извит, отстрани на тялото има 4-6 напречни тъмнокафяви пояса с неправилна форма. На дължина достига до 15 см.

Видът е разпространен по цялото протежение на р. Дунав от делтата до Германия, както и в по големите дунавски притоци. В България е съобщаван за целия български участък от р. Дунав и за устията на притоците Огоста, Искър, Вит, Осъм, Янтра и Русенски Лом, но през последните години е намиран само в основното русло на р. Дунав от с. Връв до с. Сандрово на изток.

Придънен реофилен вид. Храни се с дънни безгръбначни животни. Достига полова зрялост на 1-2 години. Размножава се през април-май, като през този период мигрира към

крайбрежните зони на реките и в странични ръкави с по-слабо течение. Размножителния период е от средата на май до началото на юли. Размножава се порционно, като женската отлага хайверните зърна в участъци с по-слабо течение.

Високотелият бибан не е обект на стопански или любителски риболов, но отделни екземпляри попадат в стопанските улови като случаен приулов.

Характеристики на местообитанието в България. Придънен реофилен вид. Обитава открити участъци с пясъчно или тинесто дъно в големи реки с умерено течение, включително странични ръкави. В България – целият български участък на р. Дунав.

3. Състояние на биогеографско ниво и разпространение в мрежата

При двете проучвания предмет на докладване съгласно чл. 17 от Директивата за местообитанията (92/43/ЕИО) видът е оценен в Благоприятно ПС по всички показатели в Континенталния биогеографски регион. Източник на информацията: <https://nature-art17.eionet.europa.eu/article17/species/report/>

Видът е предмет на опазване в 21 защитени зони (посочен в стандартните формуляри с оценка различна от D).

Основните заплахи за вида могат да бъдат резюмирани до следните негативни фактори:

Пряко въздействащи негативни антропогенни фактори.

- ✓ Разрушаване на местообитанията и прекъсване на биокоридорите: добив на инертни материали, корекции на реки, преграждане на речните корита;
- ✓ Замърсяване на водите.

Непряко въздействащи негативни фактори

- ✓ Развитие на многочислени популации на инвазивни дънни видове риби (напр., *Neogobius melanostomus*) (Bauer et al., 2006; Juza et al., 2018)

4. Състояние на ниво защитена зона

Species				Population in the site						Site assessment				
G	Code	Scientific Name	S	NP	T	Size		Unit	Cat	D.qual.	A B C D	A B C		
						Min	Max				Pop.	Co n.	Iso .	Glo.
F	2555	<i>Gymnocephalus baloni</i>			P	4080880	4080880	area	P	P	B	A	C	A

Източник:

<http://natura2000.moew.government.bg/Home/ProtectedSite?code=BG0000334&siteType=HabitatDirective>.

Информацията в Стандартния формуляр на защитената зона за вида е попълнена на база специфичния доклад за вида в защитената зона от 2013 г.

Качеството на данните за високотелия бибан е оценено като „лошо“ (P). Популацията е оценена в като заета площ (мин-макс). Опазването на вида е оценено с „А“

(отлично опазване). Изолираността на популацията е оценено с „С“ (не изолирана популация в широк обхват на разпространение). Цялостна оценка на стойността на зоната за опазването на вида попада в категорията „А“ (отлична стойност).

5. Анализ на наличната информация

Видът не е регистриран през 2013 г. в зоната по време на проект „Картиране и определяне на природозащитното състояние на природни местообитания и видове - фаза I“. Поради тази причина, видът е категоризиран в „неблагоприятно-незадоволително“ ПС по критерий „Популация в границите на зоната“, както и по критерий „Структура и функции“, който се отнася за качеството на местообитанията, поради влошени показатели на параметъра Български биотичен индекс (ББИ), като мерна единица за параметъра „Сапробност“. ПС е оценено като „благоприятно“ по критерии „Площ на местообитанията“ и „Бъдещи перспективи“, но цялостната оценка е „неблагоприятно-незадоволително“ ПС според приетата методика за оценяване. В стандартния формуляр няма информация за числеността на популацията, а само за площите на потенциалните местообитания.

Участъкът от река Дунав в зоната, според своите хидроморфологични характеристики представлява подходящо местообитание за вида и ефективен екокоридор за връзка с останалите части на популацията, тъй като няма прегради, нарушаващи коридорните функции. Въпреки влошените стойности на ББИ, установени по време на проучванията по проект „Картиране и определяне на природозащитното състояние на природни местообитания и видове - фаза I“, няма данни за значително замърсяване на водата в участъка от р. Дунав в границите на ЗЗ. Вероятно тези стойности отразяват акумулирания натиск от по-горните участъци на р. Дунав, извън границите на България.

Невъзможност да се регистрира вида в зоната в случая не означава неблагоприятно състояние, тъй като популацията му се характеризира с ниско обилие в целия български участък от р. Дунав. Състоянието на вида до голяма степен може да бъде определено косвено чрез оценка на неговото местообитание, по експертна оценка.

При полеовото проучване по време на проекта за определяне на целите за опазване на вида в защитената зона са извършени пробни улови. Според дължината на подходящи речни участъци в зоната са избрани за пробонабиране 3 участъка, които да включват представителни хабитати на вида, и които позволяват адекватна оценка на популацията в зоната. Използван е един метод за пробонабиране приложим за този вид: стационарни многобримкови хрилни мрежи с дължина 25-30 м, поставяни успоредно на брега съгласно методиката за мониторинг на риби (подход за мониторинг на риби в р. Дунав), приета в Националната система за мониторинг на биологичното разнообразие (http://eea.government.bg/bg/bio/nsnbr/prakticheskoro-rakovodstvo-metodiki-za-monitoring-i-otsenka/Подход_Dunav.pdf). Във всеки участък са поставяни 3-5 мрежи. При този подход числеността на рибите се определя като улов (индивиди) на единица риболовно усилие (инд./ЕРУ).

Не е регистриран нито един екземпляр на вида в нито един от трансектите.

Според резултатите на проекта „Картиране и определяне на природозащитното състояние на природни местообитания и видове - фаза I“ не се отчита съществен натиск в зоната, който да застрашава вида. По време на теренните проучвания също не бяха установени допълнителни заплахи.

Не трябва да се пренебрегва влиянието на кумулативния натиск от други страни по поречието на р. Дунав, тъй като целият участък на Долен Дунав под яз. Железни Врата е международен и е повлиян от антропогенния натиск в по-горните участъци на реката. Цялостният кумулативен натиск на този етап не може да бъде отчетен поради липса на достатъчно данни.

6. Цели за подобряване/поддържане на природозащитното състояние на вида в зоната

Целите са формулирани по показатели, в таблицата по-долу.

Параметър	Мерна единица	Целева стойност	Допълнителна информация	Специфични цели на опазване за зоната
Плътност на популацията	индивиди на единица риболовно усилие (инд./ЕРУ)	Най-малко 1-3	<p>Стойността по този параметър при работа със стационарни мрежи се определя като брой на уловените екземпляри от вида спрямо площта на хрилните мрежи и времето на престоя им в работно положение. При използване на След това броят на уловените екземпляри се преизчислява на единица риболовно усилие (инд./ЕРУ).</p> <p>Според данни от проект „Картиране и определяне на природозащитното състояние на природни местообитания и видове - фаза I“ средната стойност на числеността на вида в зоната не е определена. Няма данни и от последващи регистрации на вида в зоната, вкл. и през 2021 г., когато е проведено теренно проучване за вида в 3 участъка на зоната. Поради тази причина минималната целева стойност на популацията се определя чрез експертна преценка като се отчита референтната стойност, предложена по време на проект „Картиране и определяне на природозащитното състояние на природни местообитания и видове - фаза I“ (20-50 екз./ха).</p> <p>По отношение на натиска, този конкретен речен участък в рамките на защитената зона може да се счита за хомогенен.</p> <p>От друга страна, кумулативния натиск с източници извън зоната може да бъде значим, но към</p>	<p>Поддържане на плътността на популацията най-малко на 1 инд./ЕРУ.</p> <p>Междинна цел: Установяване на действителното състояние на популацията в зоната и съответните фактори, които го определят.</p>

Параметър	Мерна единица	Целева стойност	Допълнителна информация	Специфични цели на опазване за зоната
			<p>момента не може да бъде отчетен.</p> <p>Съгласно Методологията за оценка на състоянието на риби (НСМСБР) референтните стойности за плътността на популацията на този вид не са изведени. ПС не може да бъде определено поради липса на данни.</p>	
<p>Местообитание на вида:</p> <p>речна мрежа, представляваща потенциално местообитание за вида</p>	км	Най-малко 14 км	<p>Като размер на местообитанието на вида се определя дължината на участъка от р. Дунав в границите на 33 Чрез ГИС анализ е установено, че 14 км от р. Дунав по цялата ширина на реката в защитената зона отговарят на посочените критерии. Според наличните данни за вида, той се среща мозаечно в зоната с агрегации при подходящ субстрат.</p>	<p>Поддържане на речната мрежа, представляваща подходящо местообитание, обитавано от вида, най-малко 14 км.</p>
<p>Местообитание на вида:</p> <p>Степен на свързаност на местообитанието на вида</p>	5 степенна скала за всяка бариера	Степен 1 за всяка бариера	<p>Методът за оценка на миграционните бариери е променен. Не е приложена същата методология като тази по проект „Картиране и определяне на природозащитното състояние на природни местообитания и видове - фаза I“. Текущата оценка на свързаността на местообитанията на вида е направена на базата на оценката на миграционните бариери, направена на базата на 5-степенна скала, съгласно ПУРБ 2016-2021 г. и финалния доклад по проект на МОСВ „Изпълнение на програмата за хидроморфологичен мониторинг на повърхностни води за 2011 г. във връзка с оценка на хидроморфологичното състояние на повърхностните водни тела“.</p> <p>Натискът от изграждане на</p>	<p>Поддържане на свързаност на местообитанието на вида от Степен 1 за всяка бариера в речния участък.</p>

Параметър	Мерна единица	Целева стойност	Допълнителна информация	Специфични цели на опазване за зоната		
			<p>миграционни бариери е оценен съгласно приетите критерии, използвайки 5 степенна скала.</p> <p>На базата на информацията в ПУРБ 2016-2021 г. и пробонабирането през 2021 г., може да се направи изводът, че натискът от изграждане на миграционни бариери за речните участъци, представляващи подходящи местообитания за вида (в границите зоната), е от Степен 1 – няма миграционни бариери в зоната и всички видове риби преминават безпрепятствено по време на период на маловодие. По този показател състоянието на вида в зоната е благоприятно.</p>			
<p>Местообитание на вида: Екологично състояние на водните тела с потенциални местообитания за вида въз основа на биологичните елементи за качество (БЕК Макрозообентос, Фитобентос, Риби, Макрофит</p>	<p>5 степенна скала за екологично състояние съгласно РДВ</p>	<p>По-висока или равна на 2 – Добър потенциал</p>	<p>Съгласно методологията за определяне на природозащитното състояние на видовете по проект „Картиране и определяне на природозащитното състояние на природни местообитания и видове - фаза I“, параметъра „сапробен статус“ се използва за да се оцени състоянието на местообитанията им. РДВ използва екологичния статус на водните тела чрез биологичните елементи за качество като параметър като по комплексен и прецизен параметър. Екологичното състояние на водните тела се оценява чрез 5 степенна скала:</p> <div style="border: 1px solid black; padding: 5px; margin: 10px 0;"> <p style="text-align: center;">Екологично състояние</p> <table style="width: 100%; border-collapse: collapse;"> <tr> <td style="background-color: #00aaff; color: white; text-align: center; padding: 2px;">1 - Отлично</td> </tr> <tr> <td style="background-color: #90c040; color: black; text-align: center; padding: 2px;">2 - Добро</td> </tr> </table> </div>	1 - Отлично	2 - Добро	<p>Подобряване на екологичното състояние на водните тела с подходящи местообитания за вида, до достигане на стойност от по-висока или равна на 2 – Добър потенциал</p> <p>Междинна цел: Установяване на източниците на натиск, които са причина за Умерения потенциал на с водното тяло с потенциални местообитания за вида в зоната.</p>
1 - Отлично						
2 - Добро						

Параметър	Мерна единица	Целева стойност	Допълнителна информация	Специфични цели на опазване за зоната
и)			<div style="display: flex; flex-direction: column; align-items: center;"> <div style="background-color: yellow; padding: 2px; margin-bottom: 2px;">3 - Умерено</div> <div style="background-color: orange; padding: 2px; margin-bottom: 2px;">4 - Лошо</div> <div style="background-color: red; padding: 2px;">5 - Много лошо</div> </div> <p>Съгласно ПУРБ 2016-2021 г, целият български участък от река Дунав представлява силно модифицирано водно тяло (http://www.bd-dunav.org/uploads/content/files/upravlenie-na-vodite/PURB-2016-2021-final/Razdel-1/prilojenia_R1/Pril_1244.pdf). Според ПУРБ 2016-2021 и данните от биологичния мониторинг на водите, в момента екологичния потенциал на българския участък от р. Дунав като едно водно тяло е Умерен (3): (https://www.eea.europa.eu/data-and-maps/explore-interactive-maps/water-framework-directive-quality-elements?utm_source=EEASubscriptions&utm_medium=RSSFeeds&utm_campaign=Generic).</p>	
Местообитание на вида: естествено структуриран субстрат в подходящите местообитания на вида	Съотношение в % от дължината на речните участъци с подходящи местообитания на вида и с естествено	95% от дължината на речните участъци с подходящи местообитания за вида имат естествено структуриран	<p>Високотелият бибан е придънен вид. В България актуалното му разпространение е ограничено само в р. Дунав. През размножителния период видът извършва локални миграции към крайбрежните зони и странични ръкави с по-бавно течение. В тази връзка, поддържането на естествената структура на дънния субстрат в подходящите местообитания на вида е важно за неговото състояние.</p> <p>Фактори, водещи до нарушаване на естествената структура на</p>	Поддържане на 95 % от дължината на речните участъци с подходящи местообитания за вида да са с естествено структуриран субстрат.

Параметър	Мерна единица	Целева стойност	Допълнителна информация	Специфични цели на опазване за зоната
	структур иран субстрат, съотнесе н към общата дължина на речните участъци с подходящ и местообитания за вида	субстрат	дънния субстрат, са: Отстраняване на чакъл и пясък от коритото на реката; Изкопаване на речното корито, водещо до ускоряване на водния поток и отстраняване на субстрата; др. Не е установен натиск в зоната по този параметър.	

7. Необходимост от актуализация на СФ на защитената зона

В съответствие с приложената методика за мониторинг на вида, най-подходящата популационна единица за определянето на състоянието на вида в зоната е индивиди на единица риболовно усилие (инд./ЕРУ) – минимум 1. Тази единица обаче засега не е приета за оценка на видове риби при докладванията в ЕК. Затова, като се има предвид високата сезонна вариабилност на числеността на вида в зоната и с оглед унифицирането на подхода за внасянето на данни в СФ на този етап като единица за оценка се използва „Площ (area) на местообитанията“, изчислена за целта. Въпреки ниската численост, популацията е със значителна представителност спрямо националната популация. Направени са съответните промени в СФ.

Species			Population in the site							Site assessment				
G	Code	Scientific Name	S	NP	T	Size		Unit	Cat	D.qual.	A B C D	A B C		
						Min	Max				Pop.	Co n.	Iso .	Glo.
F	2555	Gymnocephalus baloni			p	589 585 0	5895 850	area	P	P	C	A	C	A

8. Цитирана литература

- Големански, В. и др. (ред.) 2011. Червена книга на Република България. Том 2. Животни. ИБЕИ - БАН & МОСВ, София. Електронно издание: Том II - Животни (bas.bg)
- Дренски, П. 1948. Състав и разпространение на рибите в България. – Годишник на Софийския университет – Природо-математически факултет, 44(3): 11–71.
- Дренски, П. 1951. Рибите в България. Фауна на България II. С., БАН, 270 с.
- Живков, М., К. Проданов, Т. Тричкова, Г. Райкова-Петрова, П. Иванова. 2005. Рибите в България – проученост, опазване и устойчиво използване. – В: Петрова А. (ред.), Съвременен състояние на биоразнообразието в България – проблеми и перспективи, Българска биоплатформа, С., "Дракон", 247–282.
- ИАОС. Теренни проучвания на разпространение на видове/оценка на състоянието на видове и хабитати на територията на цялата страна - I фаза. <http://eea.government.bg/bg/bio/opos/activities-results/ribi>
- Информационна система за защитени зони от екологична мрежа НАТУРА 2000. [http://natura2000.moew.government.bg/;](http://natura2000.moew.government.bg/)
<http://natura2000.moew.government.bg/Home/Reports?reportType=Fishes>
- Карапеткова, М. 1972. Ихтиофауна на р. Янтра. – Изв. на Зоолог. инст. с музей, 36: 149–182.
- Карапеткова, М. 1994. Гръбначни животни. – В: Русев Б. (ред.), Лимнология на българските дунавски притоци, МОСВ, С., БАН, 175–186.
- Карапеткова, М., М. Живков. 1995. Рибите в България. С., "Гей-Либрис", 247 с.
- Ковачев, В. 1923. Сладководната ихтиологична фауна на България. – Архив на Министерството на земеделието и държавните имоти, 3: 1–164.
- Маринов, Б. 1966. Върху ихтиофауната на българския участък на река Дунав. – Изв. на Зоолог. инст. с музей, 20: 139–155.
- Маринов, Б. 1978. Ихтиофауната на българския сектор на река Дунав и нейното стопанско значение. – В: Русев Б., В. Найденов (ред.), Лимнология на българския сектор на р. Дунав. С., БАН, 201–228.
- Моров, Т. 1931. Сладководните риби в България. С., "Художник", 93 с.
- Проект DIR-59318-1-2 „Картиране и определяне на природозащитното състояние на природни местообитания и видове - фаза I", 2013.
- Проект DIR-5113024-1-48 "Теренни проучвания на разпространение на видове/оценка на състоянието на видове и хабитати на територията на цялата страна - I фаза".
- Управление на защитените зони по „Натура 2000“. Разпоредбите на член 6 от Директива 92/43/ЕИО за местообитанията. https://ec.europa.eu/environment/nature/natura2000/management/docs/art6/BG_art_6_guide_jun_2019.pdf
- Шишков Г. 1939. Няколко думи за риболова по р. Искър. – Рибарски преглед, 9(8): 4–7.
- Apostolou A., L. Pehlivanov, M. Schabuss, H. Zorning 2021. Monitoring fish in Lower Danube River main channel by applying various sampling methodologies. Acta Zool. Bulg., 73 (2): 269-274.
- Bauer, C. Bobeldy, A., Lamberti G. 2006. Predicting habitat use and trophic interactions of Eurasian ruffe, round gobies, and zebra mussels in nearshore areas of the Great Lakes. – Biol Invasions, DOI 10.1007/s10530-006-9067-8
- Bern Convention on the Conservation of European Wildlife and Natural Habitats. <https://www.coe.int/en/web/bern-convention>
- CEN - EN 14011, 2003. Water quality - Sampling of fish with electricity. Brussels, 16 p.3–680.
- Froese, R., D. Pauly. Editors. 2021. FishBase. World Wide Web electronic publication. www.fishbase.org, (06/2021): Search FishBase (mnhn.fr)

- IUCN 2021. The IUCN Red List of Threatened Species. Version 2021-2. <https://www.iucnredlist.org>.
- Juza T., Blabolil P., Baran R., Barton B., Cech M., Drastik V., Frouzova J., Holubova M., Ketelaars H., Kocvara L., Kubecka J., Muska M. Prchalova M., Riha M., Sajdlova Z., Smejkal M., Tuser M., Vasek M., Vejrik L., Vejrikova I., Wagenvoort A., Zak J., Peterka J. 2018. Collapse of the native ruffe (*Gymnocephalus cernua*) population in the Biesbosch lakes (the Netherlands) owing to round goby (*Neogobius melanostomus*) invasion. *Biol. Invasions*, 20:1523–1535
- Kottelat, M., J. Freyhof, 2007. Handbook of European freshwater fishes. Publications Kottelat, Cornol and Freyhof, Berlin. 646 pp.
- Naseka, A., N. Bogutskaya, P. Banareescu. 1999. *Gobio albipinnatus* Lukasz, 1933. – In: Banareescu P. (Ed.), *The Freshwater Fishes of Europe. Vol. 5 / I. Cyprinidae 2 / I.* AULA-Verlag, Wiesbaden, 37–68.
- Pehlivanov, L. 2000a. Ichthyofauna in the Srebarna Lake, the Danube Basin: state and significance of the management and conservation strategies of this wetland. – *International Association for Danube Research*, 33: 317–322.
- Vassilev, M., L. Pehlivanov. 2005. Checklist of Bulgarian freshwater fishes. – *Acta zool. bulg.*, 57(2): 161–190. Публичен регистър по екологични оценки - <http://registers.moew.government.bg/eo> (Достъп на 27.09.2021)
- Публичен регистър по оценки за въздействие на околната среда <http://registers.moew.government.bg/ovos/> (Достъп на 27.09.2021)
- РИОСВ – Плевен. Контролна дейност и сигнали за нарушения в периода от месец Януари 2017 до месец Август 2021 публикувана на официалната интернет страница на РИОСВ-Плевен <https://riew-pleven.eu/>
- http://eea.government.bg/bg/bio/nsnbr/praktichsko-rakovodstvo-metodiki-za-monitoring-i-otsenka/Подход_Dunav.pdf
- Автори: Апостолос Апостолу, Лъчезар Пехливанов, Стефан Казаков

3.6 ПРИРОДОЗАЩИТНИ ЦЕЛИ ЗА 1157 *GYMNOCEPHALUS SCHRAETZER*

1. Код и наименование на вида: 1157 *Gymnocephalus schraetzer* - Ивичест бибан

2. Кратка характеристика на целевия обект

Риба от сем. Бодлоперки (Percidae). Тялото е продълговато, странично сплеснато, с тънко и ниско опашно стъбло. Главата е забележимо удължена, странично сплесната. Хрилното капаче завършва с дълъг шип, а предхрилното – с 8-15 шипа. Една гръбна перка, чиято предна бодлива част е дълга, със 17-19 бодливи лъча, с множество кръгли тъмни петна, групирани в 2-3 надлъжни ивици. Втората част е с 12-13 разклонени лъча. В аналната перка има 2 твърди и 6-7 меки лъча. По страните на тялото има 3-4 тъмнокафяви надлъжни ивици.

Видът е разпространен в басейна на р. Дунав. В България видът е съобщаван за целия български участък от р. Дунав и за устията на притоците Видбол, Лом, Огоста, Искър, Вит, Осъм и Янтра, както и за р. Камчия. Понастоящем единични екземпляри са улавяни само в основното русло на р. Дунав от с. Връв до с. Ветрен на изток, като не е установен в притоците и в басейна на р. Камчия.

Придънен реофилен вид, предпочита дълбоки участъци с каменисто-пясъчно дъно. Храни се с дънни безгръбначни животни. Активен е през нощта, когато излиза към по-

плитките места да се храни. Достига полова зрялост на втората година. Размножава се през март-май.

Ивичестият бибан не е обект на стопански или любителски риболов, но отделни екземпляри попадат в стопанските улови като случаен приулов.

Характеристики на местообитанието в България. Придънен реофилен вид. Обитава дълбоки участъци с каменисто-пясъчно дъно. В България се среща с много ниска численост в целият български участък на р. Дунав.

3. Състояние на биогеографско ниво и разпространение в мрежата

Съгласно първото докладване по чл. 17 от Директивата за местообитанията (92/43/ЕИО) видът е оценен в Благоприятно ПС по всички показатели в Континенталния биогеографски регион, а в последното докладване е състоянието по критерий „Популация“ е неизвестно. Видът е предмет на опазване в 23 защитени зони (посочен в стандартните формуляри с оценка различна от D). Източник на информацията: <https://nature-art17.eionet.europa.eu/article17/species/report/>

Основните заплахи за вида могат да бъдат резюмирани до следните негативни фактори:

1. Пряко въздействащи негативни антропогенни фактори.

- ✓ Разрушаване на местообитанията и прекъсване на биокоридорите: добив на инертни материали, корекции на реки, преграждане на речните корита;
- ✓ Замърсяване на водите.

2. Непряко въздействащи негативни фактори

- ✓ Развитие на многочислени популации на инвазивни дънни видове риби (напр., *Neogobius melanostomus*) (Bauer et al., 2006; Juza et al., 2018)

4. Състояние на ниво защитена зона

Species			Population in the site							Site assessment				
G	Code	Scientific Name	S	NP	T	Size		Unit	Cat	D.qual.	A B C D	A B C		
						Min	Max				Pop.	Con	Iso	Glo.
F	1157	<i>Gymnocephalus schraetzer</i>			p	5304060	5304060	area	P	P	B	A	C	A

Източник:

<http://natura2000.moew.government.bg/Home/ProtectedSite?code=BG0000334&siteType=HabitatDirective>.

Информацията в Стандартния формуляр на защитената зона за вида е попълнена на база специфичния доклад за вида в защитената зона от 2013 г.

Качеството на данните за ивичестия бибан е оценено като „лошо“ (Р). Популацията е оценена в като заета площ (мин-макс). Опазването на вида е оценено с „А“ (отлично опазване). Изолираността на популацията е оценена с „С“ (не изолирана популация в широк обхват на разпространение). Цялостна оценка на стойността на зоната за опазването на вида попада в категорията „А“ (отлична стойност).

5. Анализ на наличната информация

Видът не е регистриран през 2013 г. в зоната по време на проект „Картиране и определяне на природозащитното състояние на природни местообитания и видове - фаза I“. Поради тази причина видът е категоризиран в „неблагоприятно-незадоволително“ ПС по критерий „Популация в границите на зоната“, както и по критерий „Структура и функции“, който се отнася за качеството на местообитанията, поради влошени показатели на параметъра Български биотичен индекс (ББИ), като мерна единица за параметъра „Сапробност“. ПС е оценено като „благоприятно“ по критерии „Площ на местообитанията“ и „Бъдещи перспективи“, но цялостната оценка е „неблагоприятно-незадоволително“ ПС според приетата методика за оценяване. В стандартния формуляр няма информация за числеността на популацията, а само за площите на потенциалните местообитания.

Участъкът от река Дунав в зоната, според своите хидроморфологични характеристики представлява подходящо местообитание за вида и ефективен екокоридор за връзка с останалите части на популацията, тъй като няма прегради, нарушаващи коридорните функции. Въпреки влошените стойности на ББИ, установени по време на проучванията по проект „Картиране и определяне на природозащитното състояние на природни местообитания и видове - фаза I“, няма данни за значително замърсяване на водата в участъка от р. Дунав в границите на 33. Вероятно тези стойности отразяват акумулирания натиск от по-горните участъци на р. Дунав, извън границите на България.

Невъзможност да се регистрира вида в зоната в случая не означава неблагоприятно състояние, тъй като популацията му се характеризира с ниско обилие в целия български участък от р. Дунав. Състоянието на вида до голяма степен може да бъде определено косвено чрез оценка на неговото местообитание, по експертна оценка.

При полеовото проучване през 2021 г. по време на проекта за определяне на целите за опазване на вида в защитената зона са извършени пробни улови по Подход за мониторинг на видове риби в р. Дунав (http://eea.government.bg/bg/bio/nsmbpr/prakticheskoro-rakovodstvo-metodiki-za-monitoring-i-otsenka/Podhod_Dunav.pdf). Според дължината на подходящите речни участъци в зоната са избрани за пробонабиране 2 участъка, които да включват представителни хабитати на вида, и които позволяват адекватна оценка на популацията в зоната. Използван е един метод за пробонабиране приложим за този вид: стационарни многобримкови хрилни мрежи с дължина 25-30 м, поставяни успоредно на брега. Във всеки участък са поставяни 3-5 мрежи. При този подход числеността на рибите се определя като улов (индивиди) на единица риболовно усилие (инд./ЕРУ).

Не е регистриран нито един екземпляр на вида в нито един от трансектите.

Според резултатите на проекта „Картиране и определяне на природозащитното състояние на природни местообитания и видове - фаза I“ не се отчита съществен натиск в зоната, който да застрашава вида. По време на теренните проучвания също не бяха установени допълнителни заплахи.

Не трябва да се пренебрегва влиянието на кумулативния натиск от други страни по поречието на р. Дунав, тъй като целият участък на Долен Дунав под яз. Железни Врата е международен и е повлиян от антропогенния натиск в по-горните участъци на реката. Цялостният кумулативен натиск на този етап не може да бъде отчетен поради липса на достатъчно данни.

6. Цели за подобряване/поддържане на природозащитното състояние на вида в зоната

Целите са формулирани по показатели, в таблицата по-долу.

Параметър	Мерна единица	Целева стойност	Допълнителна информация	Специфични цели на опазване за зоната
Плътност на популацията	индивиди на единица риболовно усилие (инд./ЕРУ)	Най-малко 1 инд./ЕРУ	<p>Стойността по този параметър при работа със стационарни мрежи се определя като брой на уловените екземпляри от вида спрямо площта на хрилните мрежи и времето на престоя им в работно положение. При използване на След това броят на уловените екземпляри се преизчислява като улов на единица риболовно усилие (инд./ЕРУ).</p> <p>Според наличните данни от проект „Картиране и определяне на природозащитното състояние на природни местообитания и видове - фаза Г“ средната стойност на числеността на вида в зоната не е определена. Няма данни и от последващи регистрации на вида в зоната, вкл. и през 2021 г., когато е проведено теренно проучване за вида в 3 участъка на зоната. Поради тази причина минималната целева стойност на популацията се определя чрез експертна преценка като се отчита референтната численост, предложена в проект „Картиране и определяне на природозащитното състояние на природни местообитания и видове - фаза Г“ (20-50 екз./ха).</p> <p>По отношение на натиска, този конкретен речен участък в рамките на защитената зона може да се счита за хомогенен.</p> <p>Кумулативния натиск с източници извън зоната може да бъде значим, но към момента не може да бъде отчетен.</p> <p>В Методологията за оценка на състоянието на риби (НСМСБР) референтните стойности за плътността на популацията на този</p>	<p>Поддържане на плътността на популацията най-малко на 1 инд./ЕРУ.</p> <p>Междинна цел: Установяване на действителното състояние на популацията в зоната и съответните фактори, които го определят.</p>

Параметър	Мерна единица	Целева стойност	Допълнителна информация	Специфични цели на опазване за зоната
			вид не са изведени и ПС не може да бъде определено поради липса на данни.	
Местообитание на вида: речна мрежа, представляваща потенциално местообитание за вида	км	Най-малко 4 км	Като размер на местообитанието на вида се определя дължината на участъка от р. Дунав в границите на 33 Чрез ГИС анализ е установено, че 4 км от р. Дунав по цялата ширина на реката в защитената зона отговарят на посочените критерии. Според наличните данни за вида, той се среща мозаечно в зоната с агрегации при подходящ субстрат.	Поддържане на речната мрежа, представляваща подходящо местообитание, обитавано от вида, най-малко 4 км.
Местообитание на вида: Степен на свързаност на местообитанието на вида	5 степенна скала за всяка бариера	Степен 1 за всяка бариера	<p>Методът за оценка на миграционните бариери е променен. Не е приложена същата методология като тази по проект „Картиране и определяне на природозащитното състояние на природни местообитания и видове - фаза Г“.</p> <p>Текущата оценка на свързаността на местообитанията на вида е направена на базата на оценката на миграционните бариери, направена на базата на 5-степенна скала, съгласно ПУРБ 2016-2021 г. и финалния доклад по проект на МОСВ „Изпълнение на програмата за хидроморфологичен мониторинг на повърхностни води за 2011 г. във връзка с оценка на хидроморфологичното състояние на повърхностните водни тела“.</p> <p>Натискът от изграждане на миграционни бариери е оценен съгласно приетите критерии, използвайки 5 степенна скала.</p> <p>На базата на информацията в ПУРБ 2016-2021 г. и пробонабирането</p>	Поддържане на свързаност на местообитанието на вида от Степен 1 за всяка бариера в речния участък.

Параметър	Мерна единица	Целева стойност	Допълнителна информация	Специфични цели на опазване за зоната						
			<p>през 2021 г., може да се направи изводът, че натискът от изграждане на миграционни бариери за речните участъци, представляващи подходящи местообитания за вида (в границите зоната), е от Степен 1 – няма миграционни бариери в зоната и всички видове риби преминават безпрепятствено по време на период на маловодие. По този показател състоянието на вида в зоната е благоприятно.</p>							
<p>Местообитание на вида: Екологично състояние на водните тела с потенциални местообитания за вида въз основа на биологичните елементи за качество (БЕК Макрозообентос, Фитобентос, Риби, Макрофити)</p>	<p>5 степенна скала за екологично състояние съгласно РДВ</p>	<p>Повисока или равна на 2 – Добро състояние/Добър потенциал</p>	<p>Съгласно методологията за определяне на природозащитното състояние на видовете по проект "Картиране и определяне на природозащитното състояние на природни местообитания и видове - фаза I", параметъра „сапробен статус“ се използва за да се оцени състоянието на местообитанията им. РДВ използва екологичния статус на водните тела чрез биологичните елементи за качество като параметър като по комплексен и прецизен параметър. Екологичното състояние на водните тела се оценява чрез 5 степенна скала:</p> <div style="border: 1px solid black; padding: 5px; margin: 10px 0;"> <table border="1" style="width: 100%; text-align: center;"> <thead> <tr> <th style="background-color: #cccccc;">Екологично състояние</th> </tr> </thead> <tbody> <tr> <td style="background-color: #00b0f0; color: white;">1 - Отлично</td> </tr> <tr> <td style="background-color: #70ad47; color: white;">2 - Добро</td> </tr> <tr> <td style="background-color: #ffff00; color: black;">3 - Умерено</td> </tr> <tr> <td style="background-color: #ffc000; color: black;">4 - Лошо</td> </tr> <tr> <td style="background-color: #ff0000; color: white;">5 - Много лошо</td> </tr> </tbody> </table> </div> <p>Съгласно ПУРБ 2016-2021 г, целият български участък от река Дунав представлява силно модифицирано водно тяло (http://www.bd-</p>	Екологично състояние	1 - Отлично	2 - Добро	3 - Умерено	4 - Лошо	5 - Много лошо	<p>Подобряване на екологичното състояние на водните тела с подходящи местообитания за вида, до достигане на стойност от повисока или равна на 2 – Добър потенциал</p> <p>Междинна цел: Установяване на източниците на натиск, които са причина за Умерения потенциал на водното тяло с подходящи местообитания за вида в зоната.</p>
Екологично състояние										
1 - Отлично										
2 - Добро										
3 - Умерено										
4 - Лошо										
5 - Много лошо										

Параметър	Мерна единица	Целева стойност	Допълнителна информация	Специфични цели на опазване за зоната
			<p>dunav.org/uploads/content/files/upravlenie-na-vodite/PURB-2016-2021-final/Razdel-1/prilojenia_R1/Pril_1244.pdf).</p> <p>Според ПУРБ 2016-2021 и данните от биологичния мониторинг на водите, в момента екологичния потенциал на българския участък от р. Дунав като едно водно тяло е Умерен (3):</p> <p>(https://www.eea.europa.eu/data-and-maps/explore-interactive-maps/water-framework-directive-quality-elements?utm_source=EEASubscriptions&utm_medium=RSSFeeds&utm_campaign=Generic).</p>	
Местообитание на вида: естествено структуриран субстрат в подходящите местообитания на вида	Съотношение в % от дължината на речните участъци с подходящи местообитания на вида и с естествено структуриран субстрат, съотнесен към общата дължина на речните участъци с подходящи местообитания за вида	95% от дължината на речните участъци с подходящи местообитания за вида имат естествено структуриран субстрат	<p>Ивичестият бибан е придънен вид. В България актуалното му разпространение е ограничено само в р. Дунав. В тази връзка, поддържането на естествената структура на дънния субстрат в подходящите местообитания на вида е важно за неговото състояние.</p> <p>Фактори, водещи до нарушаване на естествената структура на дънния субстрат, са:</p> <p>Отстраняване на чакъл и пясък от коритото на реката;</p> <p>Изкопаване на речното корито, водещо до ускоряване на водния поток и отстраняване на субстрата;</p> <p>др.</p> <p>Не е установен натиск в зоната по този параметър.</p>	Поддържане на 95 % от дължината на речните участъци с подходящи местообитания на вида да са с естествено структуриран субстрат.

7. Необходимост от актуализация на СФ на защитената зона

В съответствие с методиката, приложима за пробонабиране на вида, най-подходящата популационна единица за определянето на състоянието на вида в зоната е индивиди на единица риболовно усилие (инд./ЕРУ) – минимум 1. Тази единица обаче засега не е приета за оценка на видове риби при докладванията в ЕК. Затова, като се има предвид високата сезонна вариабилност на числеността на вида в зоната и с оглед унифицирането на подхода за внасянето на данни в СФ на този етап като единица за оценка се използва „Площ (area) на местообитанията“. Не са необходими корекции в СФ.

Species			Population in the site								Site assessment			
G	Code	Scientific Name	S	NP	T	Size		Unit	Ca t.	D.qual.	A B C D	A B C		
						Min	Max				Pop.	Co n.	Is o.	Glo.
F	1157	Gymnocephalus schraetzer			P	5304060	5304060	area	P	P	B	A	C	A

8. Цитирана литература

- Големански, В. и др. (ред.) 2011. Червена книга на Република България. Том 2. Животни. ИБЕИ - БАН & МОСВ, София. Електронно издание: Том II - Животни (bas.bg)
- Дренски, П. 1948. Състав и разпространение на рибите в България. – Годишник на Софийския университет – Природо-математически факултет, 44(3): 11–71.
- Дренски, П. 1951. Рибите в България. Фауна на България II. С., БАН, 270 с.
- Живков, М., К. Проданов, Т. Тричкова, Г. Райкова-Петрова, П. Иванова. 2005. Рибите в България – проученост, опазване и устойчиво използване. – В: Петрова А. (ред.), Съвременен състояние на биоразнообразието в България – проблеми и перспективи, Българска биоплатформа, С., "Дракон", 247–282.
- ИАОС. Теренни проучвания на разпространение на видове/оценка на състоянието на видове и хабитати на територията на цялата страна - I фаза. <http://eea.government.bg/bg/bio/opos/activities-results/ribi>
- Информационна система за защитени зони от екологична мрежа НАТУРА 2000. <http://natura2000.moew.government.bg/>; <http://natura2000.moew.government.bg/Home/Reports?reportType=Fishes>
- Карапеткова, М. 1972. Ихтиофауна на р. Янтра. – Изв. на Зоолог. инст. с музей, 36: 149–182.
- Карапеткова, М. 1994. Гръбначни животни. – В: Русев Б. (ред.), Лимнология на българските дунавски притоци, МОСВ, С., БАН, 175–186.
- Карапеткова, М., М. Живков. 1995. Рибите в България. С., "Гя-Либрис", 247 с.
- Ковачев, В. 1923. Сладководната ихтиологична фауна на България. – Архив на Министерството на земеделието и държавните имоти, 3: 1–164.
- Маринов, Б. 1966. Върху ихтиофауната на българския участък на река Дунав. – Изв. на Зоолог. инст. с музей, 20: 139–155.

- Маринов, Б. 1978. Ихтиофауната на българския сектор на река Дунав и нейното стопанско значение. – В: Русев Б., В. Найденов (ред.), Лимнология на българския сектор на р. Дунав. С., БАН, 201–228.
- Моров, Т. 1931. Сладководните риби в България. С., "Художник", 93 с.
- Проект DIR-59318-1-2 „Картиране и определяне на природозащитното състояние на природни местообитания и видове - фаза I", 2013.
- Проект DIR-5113024-1-48 "Теренни проучвания на разпространение на видове/оценка на състоянието на видове и хабитати на територията на цялата страна - I фаза".
- Управление на защитените зони по „Натура 2000“. Разпоредбите на член 6 от Директива 92/43/ЕИО за местообитанията.
https://ec.europa.eu/environment/nature/natura2000/management/docs/art6/BG_art_6_guide_jun_2019.pdf
- Шишков Г. 1939. Няколко думи за риболова по р. Искър. – Рибарски преглед, 9(8): 4–7.
- Apostolou A., L. Pehlivanov, M. Schabuss, H. Zorning 2021. Monitoring fish in Lower Danube River main channel by applying various sampling methodologies. Acta Zool. Bulg., 73 (2): 269-274.
- Bauer, C. Bobeldy, A., Lamberti G. 2006. Predicting habitat use and trophic interactions of Eurasian ruffe, round gobies, and zebra mussels in nearshore areas of the Great Lakes. – Biol Invasions, DOI 10.1007/s10530-006-9067-8
- Bern Convention on the Conservation of European Wildlife and Natural Habitats. <https://www.coe.int/en/web/bern-convention>
- CEN - EN 14011, 2003. Water quality - Sampling of fish with electricity. Brussels, 16 p.3–680.
- Froese, R., D. Pauly. Editors. 2021. FishBase. World Wide Web electronic publication. www.fishbase.org, (06/2021): Search FishBase (mnhn.fr)
- IUCN 2021. The IUCN Red List of Threatened Species. Version 2021-2. <https://www.iucnredlist.org>.
- Juza T., Blabolil P., Baran R., Barton B., Cech M., Drastik V., Frouzova J., Holubova M., Ketelaars H., Kocvara L., Kubecka J., Muska M. Prchalova M., Riha M., Sajdlova Z., Smejkal M., Tuser M., Vasek M., Vejrik L., Vejrikova I., Wagenvoort A., Zak J., Peterka J. 2018. Collapse of the native ruffe (*Gymnocephalus cernua*) population in the Biesbosch lakes (the Netherlands) owing to round goby (*Neogobius melanostomus*) invasion. Biol. Invasions, 20:1523–1535
- Kottelat, M., J. Freyhof, 2007. Handbook of European freshwater fishes. Publications Kottelat, Cornol and Freyhof, Berlin. 646 pp.
- Naseka, A., N. Bogutskaya, P. Banarescu. 1999. *Gobio albipinnatus* Lukasch, 1933. – In: Banarescu P. (Ed.), The Freshwater Fishes of Europe. Vol. 5 / I. Cyprinidae 2 / I. AULA-Verlag, Wiesbaden, 37–68.
- Pehlivanov, L. 2000a. Ichthyofauna in the Srebarna Lake, the Danube Basin: state and significance of the management and conservation strategies of this wetland. – International Association for Danube Research, 33: 317–322.
- Vassilev, M., L. Pehlivanov. 2005. Checklist of Bulgarian freshwater fishes. – Acta zool. bulg., 57(2): 161–190. Публичен регистър по екологични оценки - <http://registers.moew.government.bg/eo> (Достъп на 27.09.2021)
- Публичен регистър по оценки за въздействие на околната среда <http://registers.moew.government.bg/ovos/> (Достъп на 27.09.2021)
- Риосв – Плевен. Контролна дейност и сигнали за нарушения в периода от месец Януари 2017 до месец Август 2021 публикувана на официалната интернет страница на Риосв-Плевен <https://riew-pleven.eu/>
http://eea.government.bg/bg/bio/nsmbr/praktichsko-rakovodstvo-metodiki-za-monitoring-i-otsenka/Подход_Dunav.pdf
- Автори: Апостолос Апостолу, Лъчезар Пехливанов, Стефан Казаков

3.7 ПРИРОДОЗАЩИТНИ ЦЕЛИ ЗА 1145 *MISGURNUS FOSSILIS*

1. Код и наименование на вида: 1145 *Misgurnus fossilis* - Виюн

2. Кратка характеристика на целевия обект

Риба от сем. Щипоци (Cobitidae). Тялото е издължено, змиевидно. Покрито е със ситни, дълбоко закрепени в кожата люспи. Оцветено е в кафяво, с тъмни и светли надлъжни ивици. Опащната перка е заоблена. Устата е обградена с три чифта мустачки.

Разпространен е в по-голяма част от Европа на север от Алпите, от р. Маас на запад до Ладожкото езеро на изток, в северната част на черноморския басейн до р. Кубан на изток, а също и във водосборите на реките Волга и Урал от басейна на Каспийско море.

Дънен лимнофилен вид. Обитава стоящи и бавно течащи води (постоянни реки с бавно течение и постоянни сладководни, и бракични езера и блата) с пясъчно или тинесто дъно, където се заравя през деня и при неблагоприятни условия (суша). Чувствителен е към промени в атмосферното налягане. Нощно активен вид. Храни се с ларви на насекоми и мекотели. Понася ниско съдържание на разтворен кислород във водата и в такива условия може да изплува към повърхността на водата и да поема кислород от въздуха. Достига максимална дължина 30 см, но обикновено се срещат индивиди с дължина 15-18 см.

В България виюнът е съобщен за р. Дунав и прилежащите ѝ блата, както и за долното течение на някои от притоците ѝ – Войнишка, Искър, Вит, Огоста, Осъм, Янтра, Русенски Лом. Има данни, че в миналото се изкачвал значително по-нагоре по течението на реките. В р. Искър е улавян при Роман, а в Янтра, при Бяла. Установен е и в ез. Сребърна, блатото Малък Преславец, в блатата и каналите на влажната зона Калимок-Бръшлен, Шабленското езеро и в басейна на р. Струма. Рядък вид с намаляваща численост. Понастоящем присъствието му е потвърдено главно в някои крайдунавски блата.

Характеристики на местообитанието в България. Придънен лимнофилен вид. Среща се в постоянни реки с бавно течение, в езера и блата с пясъчно и тинесто дъно. Понася много ниско съдържание на разтворен кислород във водата. В България местообитанията му са разположени главно във водосбора на р. Дунав.

3. Състояние на биогеографско ниво и разпространение в мрежата

При първото докладване по чл. 17 от Директивата за местообитанията (92/43/ЕИО) през 2013 г. ПС на вида е неблагоприятно-незадоволително (U1) – U1 по местообитание и бъдещи перспективи. При последното докладване състоянието на вида в Континенталния биогеографски регион по популация и бъдещи перспективи е неизвестно, като в резултат на това и цялостната оценка е „неизвестно“. Видът е предмет на опазване в 23 защитени зони (посочен в стандартните формуляри с оценка различна от D). Източник на информацията: <https://nature-art17.eionet.europa.eu/article17/species/report/>

Основните заплахи за вида могат да бъдат резюмирани до следните негативни фактори:

1. Пряко въздействащи негативни антропогенни фактори:
 - ✓ Загуба на местообитания поради пресушаване блата и заблатени райони;
 - ✓ Натрупване на замърсители в дънните седименти;
2. Непряко въздействащи негативни фактори:
 - ✓ Развитие на многочислени популации на бентосоядни инвазивни видове риби.

4. Състояние на ниво защитена зона

Species			Population in the site							Site assessment				
G	Code	Scientific Name	S	NP	T	Size		Unit	Cat.	D.qual.	A B C D	A B C		
						Min	Max				Pop.	Con.	Iso.	Glo.
F	1145	Misgurnus fossilis			P	7873030	7873030	area	P	P	C	A	C	A

Източник:

<http://natura2000.moew.government.bg/Home/ProtectedSite?code=BG0000334&siteType=HabitatDirective>.

Информацията в Стандартния формуляр на защитената зона за вида е попълнена на база специфичния доклад за вида в защитената зона от 2013 г.

Качеството на данните за виона е оценено като „лошо“ (P). Популацията е оценена в СФ като обща площ (мин-макс). Опазването на вида е оценено с „А“ (отлично опазване). Изолираността на популацията е оценено с „С“ (не изолирана популация в широк обхват на разпространение). Цялостна оценка на стойността на зоната за опазването на вида попада в категорията „А“ (отлична стойност).

5. Анализ на наличната информация

Видът не е регистриран през 2013 г. в зоната по време на проект „Картиране и определяне на природозащитното състояние на природни местообитания и видове - фаза I“. Поради тази причина видът е категоризиран в „неблагоприятно-незадоволително“ ПС по критерий „Популация в границите на зоната“. По всички останали критерии ПС е оценено като „благоприятно“, но цялостната оценка е „неблагоприятно-незадоволително“ ПС според приетата методика за оценяване. В стандартния формуляр няма информация за числеността на популацията, а само за площите на потенциалните местообитания.

При полевото проучване през 2021 г. по време на проекта за определяне на целите за опазване на вида в защитената зона са извършени пробни улови в постоянно оводнени канали и заблатени участъци, като е приложен подход за пробонабиране с винтери. Във всеки участък са поставяни през нощта по 2-4 винтера. При този подход числеността на рибите се определя като улов (индивиди) на единица риболовно усилие (инд./ЕРУ), като за единица риболовно усилие е приет 1 винтер поставен в работно положение в продължение на 10 часа.

При извършеното проучване видът не е установен в нито едно потенциално местообитание.

Според резултатите на проекта „Картиране и определяне на природозащитното състояние на природни местообитания и видове - фаза I“, не се отчита съществен натиск в зоната, който да застрашава вида. По време на теренните проучвания през 2021 г. също не бяха установени допълнителни заплахи.

6. Цели за подобряване/поддържане на природозащитното състояние на вида в зоната

Целите са формулирани по показатели, в таблицата по-долу.

Параметър	Мерна единица	Целева стойност	Допълнителна информация	Специфични цели на опазване за зоната
Плътност на популацията	Индивиди на единица риболовно усилие (ind./EPY)	Най-малко 1	<p>Стойността по този параметър при пробонабиране със стационарни винтери се определя като брой на уловените екземпляри от вида в един винтер за 10-часова експозиция в работно положение (инд./EPY).</p> <p>В доклада за вида по проект „Картиране и определяне на природозащитното състояние на природни местообитания и видове - фаза Г“ е определена референтна стойност на популационната численост 100-1000 екз./ха, която не е приложима в случая поради различната използвана методика.</p> <p>Целевата стойност на популационната плътност на вида в зоната (1 инд./EPY) е определена на базата на наличните данни от различни проучвания, включително и проучването за вида, извършено през 2021 г., като се отчита референтната численост, предложена в проект „Картиране и определяне на природозащитното състояние на природни местообитания и видове - фаза Г“.</p> <p>В Методологията за оценка на състоянието на риби (НСМСБР) референтните стойности за плътността на популацията на този вид не са изведени.</p> <p>На базата на наличните данни ПС на вида в зоната се оценява като „благоприятно“.</p>	Поддържане на популационна плътност от най-малко 1 инд./EPY
Местообитание на вида: площ на	ha	Най-малко 12,5	Като размер на местообитанието на вида се определя площта на каналите и блатата в границите на ЗЗ. Чрез ГИС анализ е установено,	Поддържане на оводняването и предотвратяване на пресъхването

Параметър	Мерна единица	Целева стойност	Допълнителна информация	Специфични цели на опазване за зоната
водоеми, представляваща потенциално местообитание за вида			че 12,5 ha от площта на защитената зона отговарят на посочените критерии за местообитания на вида. В никое от тях видът не е установен.	на канали и блата, представляващи подходящо местообитание, обитавано от вида, най-малко 12,5 ha.
Местообитание на вида: Степен на свързаност на местообитанието на вида	5 степенна скала за всяка бариера	Степен 1 за всяка бариера	<p>Методът за оценка на миграционните бариери е променен. Не е приложена същата методология като тази по проект „Картиране и определяне на природозащитното състояние на природни местообитания и видове - фаза I“. Текущата оценка на свързаността на местообитанията на вида е направена на базата на оценката на миграционните бариери, направена на базата на 5-степенна скала, съгласно ПУРБ 2016-2021 г. и финалния доклад по проект на МОСВ „Изпълнение на програмата за хидроморфологичен мониторинг на повърхостни води за 2011 г. във връзка с оценка на хидроморфологичното състояние на повърхостните водни тела“.</p> <p>Натискът от изграждане на миграционни бариери е оценен съгласно приетите критерии, използвайки 5 степенна скала.</p> <p>На базата на информацията в ПУРБ 2016-2021 г. и пробонабирането през 2021 г., може да се направи изводът, че натискът от изграждане на миграционни бариери за речните участъци, представляващи подходящи местообитания за вида (в границите зоната), е от Степен 1</p>	Поддържане на свързаност на местообитанията на вида от Степен 1 за всяка бариера в речния участък.

Параметър	Мерна единица	Целева стойност	Допълнителна информация	Специфични цели на опазване за зоната						
			– няма миграционни бариери в зоната и всички видове риби преминават безпрепятствено по време на период на маловодие. По този показател състоянието на вида в зоната е благоприятно.							
Местообитание на вида: Екологично състояние на водните тела с потенциални местообитания за вида въз основа на биологичните елементи за качество (БЕК Макрозообентос, Фитобентос, Риби, Макрофити)	5 степенна скала за екологично състояние съгласно РДВ	Повисока или равна на 3 – Умерено състояние/Умерен потенциал	<p>Съгласно методологията за определяне на природозащитното състояние на видовете по проект „Картиране и определяне на природозащитното състояние на природни местообитания и видове - фаза I“, параметъра „сапробен статус“ се използва за да се оцени състоянието на местообитанията им. РДВ използва екологичния статус на водните тела чрез биологичните елементи за качество като параметър като по комплексен и прецизен параметър. Екологичното състояние на водните тела се оценява чрез 5 степенна скала:</p> <table border="1" data-bbox="746 1339 1121 1738"> <thead> <tr> <th>Екологично състояние</th> </tr> </thead> <tbody> <tr> <td>1 - Отлично</td> </tr> <tr> <td>2 - Добро</td> </tr> <tr> <td>3 - Умерено</td> </tr> <tr> <td>4 - Лошо</td> </tr> <tr> <td>5 - Много лошо</td> </tr> </tbody> </table> <p>В ПУРБ 2016-2021 г. на БДДР няма данни за екологичното състояние (ЕС) на каналите и блатата в 33 „Остров“, тъй като не е разработена методика за оценка на ЕС на този тип водни тела (http://www.bd-dunav.org/search/?keyword=%D0%</p>	Екологично състояние	1 - Отлично	2 - Добро	3 - Умерено	4 - Лошо	5 - Много лошо	<p>Подобряване на екологичното състояние на водните тела с подходящи местообитания за вида, до достигане на стойност от повисока или равна на 3 – Умерено състояние/3-Умерен потенциал</p> <p>Междинна цел:</p> <p>Установяване на актуалното екологично състояние на каналите и блатата в 33.</p>
Екологично състояние										
1 - Отлично										
2 - Добро										
3 - Умерено										
4 - Лошо										
5 - Много лошо										

Параметър	Мерна единица	Целева стойност	Допълнителна информация	Специфични цели на опазване за зоната
			BF%D1%83%D1%80%D0%B1+2016-2021&search).	
Местообитание на вида: естествено структуриран субстрат в подходящите местообитания на вида	Съотношение в % от площта на водните участъци с подходящи местообитания на вида и с естествено структуриран субстрат, съотнесен към общата площ на участъците с подходящи местообитания за вида	95% от площта на водните участъци с подходящи местообитания за вида имат естествено структуриран субстрат	Вионът е дънен вид. Поддържането на естествената структура на дънния субстрат (тиня и пясък) в подходящите местообитания на вида е важно за неговото състояние. Основният фактор, водещ до нарушаване на естествената структура на дънния субстрат, е разкопаването на дъната за добив на пясък и други инертни материали; Не е установен натиск в зоната по този параметър.	Поддържане на 95% от площта на водните участъци с подходящи местообитания за вида да са с естествено структуриран субстрат.

7. Необходимост от актуализация на СФ на защитената зона

В съответствие с приложената методика за мониторинг на вида, най-подходящата популационна единица за определянето на състоянието на вида в зоната е индивиди на риболовно усилие (инд./ЕРУ) – минимум 1. Тази единица обаче засега не е приета за оценка на видове риби при докладванията в ЕК. Затова, като се има предвид високата сезонна вариабилност на числеността на вида в зоната и с оглед унифицирането на подхода за внасянето на данни в СФ на този етап като единица за оценка се използва „Площ (area) на местообитанията“, изчислена за целта. Не се предлагат промени в СФ.

Species			Population in the site								Site assessment			
G	Code	Scientific Name	S	NP	T	Size		Unit	Ca t.	D.qual.	A B C D	A B C		
						Min	Max				Pop.	Co n.	Is o.	Glo.

F	114 5	Misgurnus fossilis			P	7873 030	787303 0	area	P	P		C	A	C	A
---	----------	-----------------------	--	--	---	-------------	-------------	------	---	---	--	---	---	---	---

8. Цитирана литература

- Големански, В. и др. (ред.) 2011. Червена книга на Република България. Том 2. Животни. ИБЕИ - БАН & МОСВ, София. Електронно издание: Том II - Животни (bas.bg)
- Дренски, П. 1948. Състав и разпространение на рибите в България. – Годишник на Софийския университет – Природо-математически факултет, 44(3): 11–71.
- Дренски, П. 1951. Рибите в България. Фауна на България II. С., БАН, 270 с.
- Живков, М., К. Проданов, Т. Тричкова, Г. Райкова-Петрова, П. Иванова. 2005. Рибите в България – проученост, опазване и устойчиво използване. – В: Петрова А. (ред.), Съвременен състояние на биоразнообразието в България – проблеми и перспективи, Българска биоплатформа, С., "Дракон", 247–282.
- ИАОС. Теренни проучвания на разпространение на видове/оценка на състоянието на видове и хабитати на територията на цялата страна - I фаза. <http://eea.government.bg/bg/bio/opos/activities-results/ribi>
- Информационна система за защитени зони от екологична мрежа НАТУРА 2000. <http://natura2000.moew.government.bg/>; <http://natura2000.moew.government.bg/Home/Reports?reportType=Fishes>
- Карапеткова, М. 1972. Ихтиофауна на р. Янтра. – Изв. на Зоолог. инст. с музей, 36: 149–182.
- Карапеткова, М. 1994. Гръбначни животни. – В: Русев Б. (ред.), Лимнология на българските дунавски притоци, МОСВ, С., БАН, 175–186.
- Карапеткова, М., М. Живков. 1995. Рибите в България. С., "Гей-Либрис", 247 с.
- Ковачев, В. 1923. Сладководната ихтиологична фауна на България. – Архив на Министерството на земеделието и държавните имоти, 3: 1–164.
- Маринов, Б. 1966. Върху ихтиофауната на българския участък на река Дунав. – Изв. на Зоолог. инст. с музей, 20: 139–155.
- Маринов, Б. 1978. Ихтиофауната на българския сектор на река Дунав и нейното стопанско значение. – В: Русев Б., В. Найденов (ред.), Лимнология на българския сектор на р. Дунав. С., БАН, 201–228.
- Моров, Т. 1931. Сладководните риби в България. С., "Художник", 93 с.
- Проект DIR-59318-1-2 „Картиране и определяне на природозащитното състояние на природни местообитания и видове - фаза I", 2013.
- Проект DIR-5113024-1-48 "Теренни проучвания на разпространение на видове/оценка на състоянието на видове и хабитати на територията на цялата страна - I фаза".
- Управление на защитените зони по „Натура 2000“. Разпоредбите на член 6 от Директива 92/43/ЕИО за местообитанията. https://ec.europa.eu/environment/nature/natura2000/management/docs/art6/BG_art_6_guide_jun_2019.pdf
- Шишков Г. 1939. Няколко думи за риболова по р. Искър. – Рибарски преглед, 9(8): 4–7.
- Apostolou A., L. Pehlivanov, M. Schabuss, H. Zorning 2021. Monitoring fish in Lower Danube River main channel by applying various sampling methodologies. Acta Zool. Bulg., 73 (2): 269-274.
- Bauer, C. Bobeldy, A., Lamberti G. 2006. Predicting habitat use and trophic interactions of Eurasian ruffe, round gobies, and zebra mussels in nearshore areas of the Great Lakes. – Biol Invasions, DOI 10.1007/s10530-006-9067-8
- Bern Convention on the Conservation of European Wildlife and Natural Habitats. <https://www.coe.int/en/web/bern-convention>
- CEN - EN 14011, 2003. Water quality - Sampling of fish with electricity. Brussels, 16 p.3–680.

- Froese, R., D. Pauly. Editors. 2021. FishBase. World Wide Web electronic publication. www.fishbase.org, (06/2021): Search FishBase (mnhn.fr)
- IUCN 2021. The IUCN Red List of Threatened Species. Version 2021-2. <https://www.iucnredlist.org>.
- Kottelat, M., J. Freyhof, 2007. Handbook of European freshwater fishes. Publications Kottelat, Cornol and Freyhof, Berlin. 646 pp.
- Pehlivanov, L. 2000a. Ichthyofauna in the Srebarna Lake, the Danube Basin: state and significance of the management and conservation strategies of this wetland. – International Association for Danube Research, 33: 317–322.
- Vassilev, M., L. Pehlivanov. 2005. Checklist of Bulgarian freshwater fishes. – Acta zool. bulg., 57(2): 161–190. Публичен регистър по екологични оценки - <http://registers.moew.government.bg/eo> (Достъп на 27.09.2021)
- Публичен регистър по оценки за въздействие на околната среда <http://registers.moew.government.bg/ovos/> (Достъп на 27.09.2021)
- РИОСВ – Плевен. Контролна дейност и сигнали за нарушения в периода от месец Януари 2017 до месец Август 2021 публикувана на официалната интернет страница на РИОСВ-Плевен <https://riew-pleven.eu/>
- http://eea.government.bg/bg/bio/nsnbr/praktichsko-rakovodstvo-metodiki-za-monitoring-i-otsenka/Podhod_Misgurnus.pdf
(<http://www.bd-dunav.org/search/?keyword=%D0%BF%D1%83%D1%80%D0%B1+2016-2021&search>)

Автори: Апостолос Апостолу, Лъчезар Пехливанов, Стефан Казаков

3.8 ПРИРОДОЗАЩИТНИ ЦЕЛИ ЗА 2522 *PELECUS CULTRATUS*

1. Код и наименование на вида: 2522 *Pelecus cultratus* - Сабицата

2. Кратка характеристика на целевия обект

Сабицата се отличава от другите шаранови риби по: тялото е издължено, странично сплеснато, с кил по коремната страна и по-високо в предната половина. Страничната линия е зигзагообразна. Гръдните перки са големи, продълговати, устата е горна. Сабицата е полупроходен, пелагичен, мигриращ пасажерен вид. Съзрява половно на 3-5 години при 200-300 мм стандартна дължина на тялото. Размножаването е през април-май при температури на водата над 12 градуса. Яйцата са полупелагични и се носят по течението, излюпват се след 3-4 дни. Новоизлюпените рибки мигрират към делтата през първото лято. Плодовитостта на женските е между 2600 и 94 000 хайверни зърна. Малките се хранят със зоопланктон, но бързо преминават на насекоми – ларви или възрастни, а от втората година - и на дребни риби. Бърз плувец, често при хранене, изскача над водата. Достига максимална дължина до 60 cm и маса – до 2 kg. Продължителността на живот е до 11 години. В миналото е установен в р. Дунав и прилежащите блата, както и в притоците й Искър (до с. Долни Луковит) и Янтра (до с. Полско Косово). По-късно е потвърден отново за р. Дунав (от Видин до Силистра), р. Искър (рядко и главно в устието) и р. Янтра (на 3 km от устието). Сега се среща в р. Дунав, като количеството на улова му е едно от най-ниските в сравнение с останалите дунавски видове.

Характеристики на местообитанието в България. Видът се характеризира с дисперсно разпространение по протежение на р. Дунав и долните течения на неговите големи притоци.

3. Състояние на биогеографско ниво и разпространение в мрежата

Съгласно доклада по чл. 17 от Директивата за местообитанията, през 2019 г. (за периода 2013 г. - 2018 г.), видът има благоприятно природозащитно състояние в Континенталния биогеографски регион. Оценката от доклада от 2013 г. (за периода 2007 г. – 2012 г.) е благоприятна само за параметъра популация, което определя общата оценка като неблагоприятна (U1). Видът е предмет на опазване в 19 защитени зони (посочен в стандартните формуляри с оценка различна от D).

<https://nature-art17.eionet.europa.eu/article17/species/report/>

Основните заплахи за вида могат да бъдат резюмирани до следните негативни фактори:

- ✓ Улавяне в риболовни уреди, целенасочен промишлен, любителски и не регламентиран (браконьерски) риболов.
- ✓ Разрушаване на местообитанията и прекъсване на биокоридорите: добив на инертни материали, корекции на реки, строеж на ВЕЦ.
- ✓ Замърсяване на водите.

4. Състояние на ниво защитена зона

Species			Population in the site							Site assessment				
G	Code	Scientific Name	S	NP	T	Size		Unit	Cat.	D.qual.	A B C D	A B C		
						Min	Max				Pop.	Con.	Iso.	Glo.
F	2522	<i>Pelecus cultratus</i>			P	5850000	5850000	area	P	P	C	A	B	A

Източник:

http://natura2000.moew.government.bg/PublicDownloads/Auto/PS_SCI/BG0000334/BG0000334_PS_16.pdf

Информацията в Стандартния формуляр на защитената зона за вида е попълнена на база специфичния доклад за вида в защитената зона от 2013 г.

Качеството на данните за вида е оценено като „лошо“ (P). Популацията не е оценена в брой индивиди а в площ (5850000 кв.м. мин-макс). Опазването на вида е оценено с „А) отлично опазване“. Изолираността на популацията е оценено с „В) не изолирана популация в края на ареала“. Цялостна оценка на стойността на зоната за опазването на вида попада в категорията „А) отлична стойност“.

5. Анализ на наличната информация

Видът не е регистриран през 2013 г. в зоната по време на проект „Картиране и определяне на природозащитното състояние на природни местообитания и видове - фаза I“. Видът е категоризиран в неблагоприятно-незадоволително ПС поради тази причина. В стандартния формуляр няма информация за числеността на популацията.

Участъкът от река Дунав в зоната, според своите хидроморфологични характеристики представлява подходящо местообитание за размножаване на вида и ефективен екокоридор за връзка с останалите части на популацията, тъй като няма прегради, нарушаващи коридорните функции. Известни разлики на отчетената популационна плътност, могат да бъдат предизвикани от колебанията на водните нива, сезонна температура и други естествени фактори.

При полеовото проучване през 2021 г. по време на проекта за определяне на целите за опазване на вида в защитената зона е приложен Допълнителен подход за мониторинг на риби в р. Дунав, приет в Националната система за мониторинг на биологичното разнообразие (http://eea.government.bg/bg/bio/nsnbr/praktichsko-rakovodstvo-metodiki-za-monitoring-i-otsenka/Podhod_Dunav_electrofishing.pdf). Според дължината на подходящите речни участъци в зоната са избрани за пробонабиране 2 трансекта, които да покриват представителни хабитати на вида, и които позволяват адекватна оценка на популацията в зоната. Освен стандартното пробонабиране чрез електроулов допълнително е приложено и пробонабиране с ръчен гриб, разработен за мониторинг на дребни бентосни видове риби (http://eea.government.bg/bg/bio/nsnbr/praktichsko-rakovodstvo-metodiki-za-monitoring-i-otsenka/Podhod_Dunav_demersal_fish.pdf), което е оптимално за регистрация на нулевогодишни риби в крайбрежната зона.

В изследваните участъци видът не е регистриран.

Според резултатите на проекта „Картиране и определяне на природозащитното състояние на природни местообитания и видове - фаза I“ не се отчита съществен натиск в зоната, който да застрашава вида. По време на теренните проучвания също не бяха установени допълнителни заплахи.

Според СФ най-значими заплахи в зоната са: промени на водните тела, пресушаване на влажни зони, отнемане на водни количества, модификация на хидрологичния режим. Те не се отразяват съществено върху популацията на вида в зоната.

Не трябва да се пренебрегва влиянието на кумулативния натиск от други страни по поречието на р. Дунав, тъй като целият участък на Долен Дунав под яз. Железни Врата е международен и е повлиян от антропогенния натиск в по-горните участъци на реката. Цялостният кумулативен натиск на този етап не може да бъде отчетен..

6. Цели за подобряване/поддържане на природозащитното състояние на вида в зоната

Целите са формулирани по показатели, в таблицата по-долу.

Параметър	Мерна единица	Целева стойност	Допълнителна информация	Специфични цели на опазване за зоната
Плътност на популацията	Брой индивиди/ha	Най-малко 20 инд./ha	Стойността по този параметър се определя на базата на броя на уловените екземпляри от вида на трансект, чиято площ се изчислява в м ² . След това броят на уловените екземпляри се преизчислява на един хектар. Според данни от проект	Подобряване на плътността на популацията най-малко на 20 инд./ха.

Параметър	Мерна единица	Целева стойност	Допълнителна информация	Специфични цели на опазване за зоната
			<p>„Картиране и определяне на природозащитното състояние на природни местообитания и видове - фаза I“ средната стойност на числеността на вида в зоната не е определена. През 2021 г. е проведено ново теренно проучване в 2 точки на зоната, но видът не е регистриран. Поради тази причина като целева стойност на популацията се приема минималната референтна численост, установена в проект „Картиране и определяне на природозащитното състояние на природни местообитания и видове - фаза I“.</p> <p>По отношение на натиска, този конкретен речен участък в рамките на защитената зона може да се счита за хомогенен.</p> <p>От друга страна, кумулативния натиск с източници извън зоната може да бъде значим.</p> <p>Съгласно Методологията за оценка на състоянието на риби (НСМСБР) референтните стойности за плътността на популацията на този вид не изведени. Въз основа на средните стойности на установената плътност на популацията, състоянието на вида по този показател е „Неблагоприятно“.</p>	
<p>Местообитание на вида:</p> <p>Дължина на речната мрежа, представля</p>	км	Най-малко 16 км	<p>Дължината на речния участък се определя чрез GIS анализ, използващ следните екологични критерии:</p> <p>Реки от типове R6, R7, съгласно класификацията на Рамковата Директива за водите;</p>	Поддържане на речната мрежа, представляваща подходящо местообитание, обитавано от вида, най-малко

Параметър	Мерна единица	Целева стойност	Допълнителна информация	Специфични цели на опазване за зоната
ваща потенциално местообитание за вида			<p>Река Дунав, долното течение на неговите притоци.</p> <p>Изключени са всички стоящи водни тела в зоната.</p> <p>На базата на този анализ е установено, че 16 км по цялата ширина на р. Дунав в защитената зона отговарят на посочените критерии. Според наличните данни за вида, той се среща мозаечно в зоната.</p>	16 км.
Местообитание на вида: Степен на свързаност на местообитанието на вида	5 степенна скала за всяка бариера	Степен 1 за всяка бариера	<p>Методът за оценка на миграционните бариери е променен. Не е приложена същата методология като тази по проект „Картиране и определяне на природозащитното състояние на природни местообитания и видове - фаза I“. Текущата оценка на свързаността на местообитанията на вида е направена на базата на оценката на миграционните бариери, направена на базата на 5-степенна скала, съгласно ПУРБ 2016-2021 г. и финалния доклад по проект на МОСВ „Изпълнение на програмата за хидроморфологичен мониторинг на повърхностни води за 2011 г. във връзка с оценка на хидроморфологичното състояние на повърхностните водни тела“.</p> <p>Натискът от изграждане на миграционни бариери е оценен съгласно приетите критерии, използвайки 5 степенна скала.</p> <p>На базата на информацията в ПУБР 2016-2021 г. и пробонабирането през 2021 г., може да се направи изводът, че натискът от изграждане на миграционни бариери за речните участъци, представляващи</p>	Поддържане на свързаност на местообитанието на вида от Степен 1 за всяка бариера в речния участък.

Параметър	Мерна единица	Целева стойност	Допълнителна информация	Специфични цели на опазване за зоната						
			подходящи местообитания за вида (в границите зоната), е от Степен 1 – няма миграционни бариери в зоната и всички видове риби преминават безпрепятствено по време на период на маловодие. По този показател състоянието на вида в зоната е благоприятно.							
Местообитание на вида: Екологично състояние на водните тела с потенциални местообитания за вида въз основа на биологичните елементи за качество (БЕК Макрозообентос, Фитобентос, Риби, Макрофити)	5 степенна скала за екологично състояние съгласно РДВ	По-висока или равна на 2 – Добър потенциал	<p>Съгласно методологията за определяне на природозащитното състояние на видовете по проект „Картиране и определяне на природозащитното състояние на природни местообитания и видове - фаза I“, параметъра „сапробен статус“ се използва за да се оцени състоянието на местообитанията им. РДВ използва екологичния статус на водните тела чрез биологичните елементи за качество като параметър като по комплексен и прецизен параметър. Екологичното състояние на водните тела се оценява чрез 5 степенна скала:</p> <div data-bbox="766 1377 1141 1713" style="border: 1px solid black; padding: 5px; margin: 10px 0;"> <table style="width: 100%; border-collapse: collapse;"> <thead> <tr style="background-color: #cccccc;"> <th style="text-align: center; padding: 2px;">Екологично състояние</th> </tr> </thead> <tbody> <tr style="background-color: #00b0f0; color: white;"> <td style="text-align: center; padding: 2px;">1 - Отлично</td> </tr> <tr style="background-color: #70ad47; color: white;"> <td style="text-align: center; padding: 2px;">2 - Добро</td> </tr> <tr style="background-color: #ffff00; color: black;"> <td style="text-align: center; padding: 2px;">3 - Умерено</td> </tr> <tr style="background-color: #ffc000; color: black;"> <td style="text-align: center; padding: 2px;">4 - Лошо</td> </tr> <tr style="background-color: #ff0000; color: white;"> <td style="text-align: center; padding: 2px;">5 - Много лошо</td> </tr> </tbody> </table> </div> <p>Съгласно ПУРБ 2016-2021 г, целият български участък от река Дунав представлява силно модифицирано водно тяло (http://www.bd-dunav.org/uploads/content/files/upravlenie-na-vodite/PURB-2016-2021-final/Razdel-1/prilojenia_R1/Pril_1244.pdf).</p>	Екологично състояние	1 - Отлично	2 - Добро	3 - Умерено	4 - Лошо	5 - Много лошо	<p>Подобряване на екологичното състояние на водните тела с подходящи местообитания за вида, до достигане на стойност от по-висока или равна на 2 – Добър потенциал</p> <p>Междинна цел: Установяване на източниците на натиск, които са причина за Умерения потенциал на водното тяло с подходящи местообитания за вида в зоната.</p>
Екологично състояние										
1 - Отлично										
2 - Добро										
3 - Умерено										
4 - Лошо										
5 - Много лошо										

Параметър	Мерна единица	Целева стойност	Допълнителна информация	Специфични цели на опазване за зоната
			Според ПУРБ 2016-2021 и данните от биологичния мониторинг на водите, в момента екологичния потенциал на българския участък от р. Дунав като едно водно тяло е Умерен (3): (https://www.eea.europa.eu/data-and-maps/explore-interactive-maps/water-framework-directive-quality-elements?utm_source=EEASubscriptions&utm_medium=RSSFeeds&utm_campaign=Generic).	
Местообитание на вида: естествено структуриран субстрат в подходящите местообитания на вида	Съотношение в % от дължината на речните участъци с подходящи местообитания на вида и с естествено структуриран субстрат, съотнесен към общата дължина на речните участъци с подходящи местообитания за вида	95% от дължината на речните участъци с подходящи местообитания за вида имат естествено структуриран субстрат	<p>Пелагичен реофилен вид. Възрастните обитават долните течения на реките и устията. Те се придържат на стада в средата на реките с течение. В България целият участък на р. Дунав и долните течения на големите му притоци. В тази връзка, поддържането на естествената структура на дънния субстрат в подходящите местообитания на вида е важно за неговото състояние.</p> <p>Фактори, водещи до нарушаване на естествената структура на дънния субстрат, са:</p> <p>Отстраняване на чакъл и пясък от коритото на реката;</p> <p>Изкопаване на речното корито, водещо до ускоряване на водния поток и отстраняване на субстрата;</p> <p>Изграждане на хидротехнически съоръжения, водещи до забавяне на водния поток и задържане на утайки.</p> <p>др.</p> <p>Не е установен натиск в зоната по този параметър</p>	Поддържане на 95 % от дължината на речните участъци с подходящи местообитания за вида да са с естествено структуриран субстрат.

7. Необходимост от актуализация на СФ на защитената зона

В съответствие с методиката, приложена за мониторинг на вида в р. Дунав, най-подходящата популационна единица за определянето на състоянието на вида в зоната е индивиди на хектар (инд./ха) – минимум 20. Тази единица обаче засега не е приета за оценка на видове риби при докладванията в ЕК. Затова, като се има предвид високата сезонна вариабилност на числеността на вида в зоната и с оглед унифицирането на подхода за внасянето на данни в СФ на този етап като единица за оценка се използва „Площ (area) на местообитанията“. Видът е оценен като наличен, но на база на недостатъчно данни. Зоната не представлява края на ареала на вида, той се среща в дунавски участъци под и над нея. Нанесени са съответните корекции в СФ.

Species			Population in the site								Site assessment			
G	Code	Scientific Name	S	NP	T	Size		Unit	Cat.	D.qual.	A B C D	A B C		
						Min	Max				Pop.	Con.	Iso.	Glo.
F	2522	<i>Pelecus cultratus</i>			P	5850000	5850000	area	P	DD	C	A	C	A

8. Цитирана литература

- Булгурков, К. 1958а. Хидроложки особености на резервата езерото Сребърна и състав на рибната му фауна. – Изв. на Зоолог. инст., 7: 251–268.
- Големански, В. и др. (ред.) 2011. Червена книга на Република България. Том 2. Животни. ИБЕИ - БАН & МОСВ, София. Електронно издание: Том II - Животни (bas.bg)
- Дренски, П. 1948. Състав и разпространение на рибите в България. – Годишник на Софийския университет – Природо-математически факултет, 44(3): 11–71.
- Дренски, П. 1951. Рибите в България. Фауна на България II. С., БАН, 270 с.
- Живков, М., К. Проданов, Т. Тричкова, Г. Райкова-Петрова, П. Иванова. 2005. Рибите в България – проученост, опазване и устойчиво използване. – В: Петрова А. (ред.), Съвременен състояние на биоразнообразието в България – проблеми и перспективи, Българска биооплатформа, С., "Дракон", 247–282.
- ИАОС. Теренни проучвания на разпространение на видове/оценка на състоянието на видове и хабитати на територията на цялата страна - I фаза. <http://eea.government.bg/bg/bio/opos/activities-results/ribi>
- Информационна система за защитени зони от екологична мрежа НАТУРА 2000. <http://natura2000.moew.government.bg/>; <http://natura2000.moew.government.bg/Home/Reports?reportType=Fishes>
- Карапеткова, М. 1972. Ихтиофауна на р. Янтра. – Изв. на Зоолог. инст. с музей, 36: 149–182.
- Карапеткова, М. 1994. Гръбначни животни. – В: Русев Б. (ред.), Лимнология на българските дунавски притоци, МОСВ, С., БАН, 175–186.
- Карапеткова, М., М. Живков. 1995. Рибите в България. С., "Гей-Либрис", 247 с.

- Ковачев, В. 1923. Сладководната ихтиологична фауна на България. – Архив на Министерството на земеделието и държавните имоти, 3: 1–164.
- Маринов, Б. 1966. Върху ихтиофауната на българския участък на река Дунав. – Изв. на Зоолог. инст. с музей, 20: 139–155.
- Маринов, Б. 1978. Ихтиофауната на българския сектор на река Дунав и нейното стопанско значение. – В: Русев Б., В. Найденов (ред.), Лимнология на българския сектор на р. Дунав. С., БАН, 201–228.
- Моров, Т. 1931. Сладководните риби в България. С., "Художник", 93 с.
- Проект DIR-59318-1-2 „Картиране и определяне на природозащитното състояние на природни местообитания и видове - фаза I", 2013.
- Проект DIR-5113024-1-48 "Теренни проучвания на разпространение на видове/оценка на състоянието на видове и хабитати на територията на цялата страна - I фаза".
- Сивков, Я., Ж. Манолов. 1978. Морфологична характеристика на сабицата *Pelecus cultratus* (Linne) от р. Дунав. – Известия на Народния музей – Варна, 14(29): 224–229.
- Управление на защитените зони по „Натура 2000“. Разпоредбите на член 6 от Директива 92/43/ЕИО за местообитанията.
https://ec.europa.eu/environment/nature/natura2000/management/docs/art6/BG_art_6_guide_jun_2019.pdf
- Шишков, Г. 1937. Върху нашенските видове от род *Gobio* Cuvier. – Год. СУ Физико-матем. фак., 33(3): 227–289.
- Шишков Г. 1939. Няколко думи за риболова по р. Искър. – Рибарски преглед, 9(8): 4–7.
- Apostolou A., L. Pehlivanov, M. Schabuss, H. Zorning 2021. Monitoring fish in Lower Danube River main channel by applying various sampling methodologies. *Acta Zool. Bulg.*, 73 (2): 269-274.
- CEN - EN 14011, 2003. Water quality - Sampling of fish with electricity. Brussels, 16 p. 3–680.
- Froese, R., D. Pauly. Editors. 2021. FishBase. World Wide Web electronic publication. www.fishbase.org, (06/2021): Search FishBase (mnhn.fr)
- IUCN 2021. The IUCN Red List of Threatened Species. Version 2021-2. <https://www.iucnredlist.org>.
- Kottelat, M., J. Freyhof, 2007. Handbook of European freshwater fishes. Publications Kottelat, Cornol and Freyhof, Berlin. 646 pp.
- Pehlivanov, L. 2000a. Ichthyofauna in the Srebarna Lake, the Danube Basin: state and significance of the management and conservation strategies of this wetland. – *International Association for Danube Research*, 33: 317–322.
- Vassilev, M., L. Pehlivanov. 2005. Checklist of Bulgarian freshwater fishes. – *Acta zool. bulg.*, 57(2): 161–190.
- Публичен регистър по екологични оценки - <http://registers.moew.government.bg/eo> (Достъп на 27.09.2021)
- Публичен регистър по оценки за въздействие на околната среда <http://registers.moew.government.bg/ovos/> (Достъп на 27.09.2021)
- РИОСВ – Плевен. Контролна дейност и сигнали за нарушения в периода от месец Януари 2017 до месец Август 2021 публикувана на официалната интернет страница на РИОСВ-Плевен <https://riew-pleven.eu/>

Автори: Апостолос Апостолу, Лъчезар Пехливанов, Стефан Казаков

3.9 ПРИРОДОЗАЩИТНИ ЦЕЛИ ЗА 5339 *RHODEUS AMARUS*

1. Код и наименование на вида: 5339 *Rhodeus amarus* - Европейска горчивка

2. Кратка характеристика на целевия обект

Шаранова риба, с малки размери – до 7-8 см, тялото е странично сплеснато. Има синя ивица от страни на тялото. Страничната линия е непълна. През размножителния период мъжките придобиват червено-виолетова окраска, а при женските в аналната област се появява яйцепологало (тръбичка). Максимално отчетената възраст е 5 години, а полова зрялост се достига след една година. Размножаването се предизвиква с повишаване на температурата на водата, с праг на хвърляне на хайвера между 10 и 15° С. Горчивката е яйцеснасящ вид, с дълъг репродуктивен сезон. Женската полага яйца в хрилните кухини на мекотели от род *Unio* и *Anodonta*. По време на размножителния период мъжките защитават територии около сладководните миди, където женските снасят от едно до шест яйца по време на всяко яйцепологане. Абсолютната женска плодовитост зависи от размера на женската и обикновено достига 80-300 яйца на сезон. Яйцата се излюпват в рамките на 24 - 36 часа, последвани от 3-4-седмичен ларвен стадий, който също се развива в мидната кухина. Ларвите напускат кухината на мидите, когато достигнат дължина около 10 мм и навлизат в плитките райони с богата растителност, които използват до късната есен .

Видът е разпространен в Централна и Източна Европа и Северна Мала Азия; басейните на Северно и Южно Балтийско море, Черно море, западно и южно Каспийско море и Егейско море (от р. Марица до притоците на р. Струма); Средиземноморски басейн, само в северната Рона (Франция) и притоците на р. Дрин (Албания, Черна гора, Сев. Македония). Многочислен и нарастващо обилие в по-голямата част от ареала си, но локално застрашен от замърсяване на водата, нарушаване на местообитанията и наличие на хищни риби. В България видът е широко разпространен и често срещан в по-голямата част от страната. Обитава както стояща, така и течаща вода. Среща се в средното и долното течение на повечето реки, вкл. в р. Дунав и в повечето от реките, вливащи се в Черно и Егейско море. Също така обитава и повечето язовири в страната, както и някои микроязовири. Храни се предимно с растения и в по-малка степен с червеи, ракообразни и ларви на насекоми. Продължителността на живота е до 5 години, но повечето индивиди не оцеляват годината на първото си размножаване и размерът на популацията варира значително през годините.

Характеристики на местообитанието в България. Най-многочислен е в спокойни или бавно течащи води с гъста водна растителност и дъно със субстрат от пясък и тиня. Наличието на сладководни миди е от жизнено важно значение за размножаването на вида. От тази гледна точка, при определяне на местообитанието на *Rhodeus amarus*, следва да бъдат отчитани екологичните изисквания на мидите от род *Unio* и *Anodonta*. Един от основните фактори, свързани с намаляването на *Unio crassus*, е повишеното съдържание на нитратен азот, причинено от еутрофикация. Популациите от миди са добре представени при концентрации на NO₃-N под 2 мг/л.

3. Състояние на биогеографско ниво и разпространение в мрежата

Съгласно докладването по чл. 17 от Директивата за местообитанията през 2019 г. (за периода 2013-2018 г.), видът има благоприятно природозащитно състояние на

Континенталния биогеографски регион. Оценката съвпада с тази от предишното докладване през 2013 г. (за периода 2007 -2012 г.). Не са известни натиск и заплахи за вида. Въпреки че е умерено толерантен вид, като пряко зависим от сладководните миди за своето размножаване, следва техните популационни тенденции.

<https://nature-art17.eionet.europa.eu/article17/species/report/>

Видът е предмет на опазване в 99 защитени зони (посочен в стандартните формуляри с оценка различна от D).

Основните заплахи за вида могат да бъдат резюмирани до следните негативни фактори:

Пряко въздействащи негативни антропогенни фактори.

- ✓ Улавяне в риболовни мрежени уреди и физическо унищожаване с не регламентиран (браконьерски) риболов.
- ✓ Разрушаване на местообитанията и прекъсване на биокоридорите: добив на инертни материали, корекции на реки, строеж на ВЕЦ.
- ✓ Замърсяване на водите.

4. Състояние на ниво защитена зона

Species			Population in the site								Site assessment			
G	Code	Scientific Name	S	NP	T	Size		Unit	Cat.	D.qual.	A B C D	A B C		
						Min	Max				Pop.	Con	Iso	Glo.
F	5339	<i>Rhodeus amarus</i>			P	183371	183371	i	C	G	C	A	C	A

Източник:

http://natura2000.moew.government.bg/PublicDownloads/Auto/PS_SCI/BG0000334/BG0000334_PS_16.pdf

Информацията в Стандартния формуляр на защитената зона за вида е попълнена на база специфичния доклад за вида в защитената зона от 2013 г.

Качеството на данните за вида е оценено като „добро“ (G). Популацията е оценена в брой индивиди (183371 мин-макс). Опазването на вида е оценено с „А) отлично опазване“. Изолираността на популацията е оценено с „С) не изолирана популация в широк ареал на разпространение“. Цялостна оценка на стойността на зоната за опазването на вида попада в категорията „А) отлична стойност“.

5. Анализ на наличната информация

Видът е регистриран през 2013 г. в зоната по време на проект „Картиране и определяне на природозащитното състояние на природни местообитания и видове - фаза I“. Видът е неблагоприятно-незадоволително ПС, поради установена ниска численост. В стандартния формуляр има информация за числеността на популацията.

Участъкът от река Дунав в зоната, според своите хидроморфологични характеристики представлява подходящо местообитание за размножаване на вида и ефективен екокоридор за разпространение и връзка с останалите части на популацията, тъй като няма прегради, нарушаващи коридорните функции. Известни разлики на отчетената популационна плътност, могат да бъдат предизвикани от колебанията на водните нива, сезонна температура и други естествени фактори. Ниска популационна плътност не винаги е налице в резултат на натиск върху популацията. Може също да отразява естествени причини както отбягване на речни участъци с по-бързо течение; размножителен сезон когато възрастните напускат крайбрежната част и ювенилни още няма оформени; др.

При полеовото проучване през 2021 г. по време на проекта за определяне на целите за опазване на вида в защитената зона е използван Подход за мониторинг на дребни бентосни видове риби в р. Дунав, приета в Националната система за мониторинг на биологичното разнообразие (http://eea.government.bg/bg/bio/nsnbr/prakticheskoroakovodstvo-metodiki-za-monitoring-i-otsenka/Podhod_Dunav_demersal_fish.pdf). Според дължината на подходящите речни участъци в зоната са избрани за пробонабиране 3 трансекта, които да покриват представителни хабитати на вида, и които позволяват адекватна оценка на популацията в зоната. Освен стандартното пробонабиране с ръчен греб, в недостъпни за работа с греб участъци е извършено и пробонабиране с електрически ток, според Допълнителен подход за мониторинг на риби в р. Дунав (http://eea.government.bg/bg/bio/nsnbr/prakticheskoroakovodstvo-metodiki-za-monitoring-i-otsenka/Podhod_Dunav_electrofishing.pdf).

Видът е регистриран в участъка на р. Дунав в зоната, с численост 440-870 инд./ха.

Според резултатите на проекта „Картиране и определяне на природозащитното състояние на природни местообитания и видове - фаза I“ не се отчита съществен натиск в зоната, който да застрашава вида. По време на теренните проучвания също не бяха установени допълнителни заплахи освен различен по мащаб риболов.

Според СФ най-значими заплахи в зоната са дрениране и пресушаване на влажни зони, и навигация. Тези заплахи не се отразяват съществено върху популацията на вида в зоната.

Не трябва да се пренебрегва влиянието на кумулативния натиск от други страни по поречието на Дунав, тъй като целият участък на Долен Дунав под яз. Железни Врата е международен и повлиян от антропогенния натиск в по-горните участъци на реката. Цялостният кумулативен натиск на този етап не може да бъде отчетен.

6. Цели за подобряване/поддържане на природозащитното състояние на вида в зоната

Целите са формулирани по показатели, в таблицата по-долу.

Параметър	Мерна единица	Целева стойност	Допълнителна информация	Специфични цели на опазване за зоната
Плътност на популацията	Брой индивиди/ха	Най-малко 500 инд./ха	Стойността по този параметър се определя на базата на броя на уловените екземпляри от вида на трансект, чиято площ се изчислява в м ² . След това	Поддържане на плътността на популацията най-малко на 500 инд./ха.

Параметър	Мерна единица	Целева стойност	Допълнителна информация	Специфични цели на опазване за зоната
			<p>броят на уловените екземпляри се преизчислява на един хектар.</p> <p>Според данни от проект „Картиране и определяне на природозащитното състояние на природни местообитания и видове - фаза I“ средната стойност на числеността на вида в зоната е определена. През 2021 г. е проведено ново теренно проучване в 3 участъка на зоната и видът е регистриран с популационна плътност 440-870 инд/ха. Като целева стойност на популационната плътност се приема минималната референтна численост, определена по време на проект „Картиране и определяне на природозащитното състояние на природни местообитания и видове - фаза I“.</p> <p>По отношение на натиска, този конкретен речен участък в рамките на защитената зона може да се счита за хомогенен.</p> <p>От друга страна, кумулативния натиск с източници извън зоната може да бъде значим.</p> <p>В Методологията за оценка на състоянието на риби (НСМСБР) референтните стойности за плътността на популацията на този вид не са изведени. Въз основа на средните стойности на установената плътност на популацията, състоянието на вида по този показател е</p>	

Параметър	Мерна единица	Целева стойност	Допълнителна информация	Специфични цели на опазване за зоната
			„Благоприятно“.	
Местообитание на вида: Дължина на речната мрежа, представляваща потенциално местообитание за вида	км	Най-малко 21 км	<p>Дължината на речния участък се определя чрез GIS анализ, използващ следните екологични критерии:</p> <ul style="list-style-type: none"> - повечето равнинни реки с постоянен отток, с умерено до бавно течение и прилежащите стоящи водоеми, някои изкуствени или силно модифицирани водоеми (канали, язовири, др.) <p>На базата на този анализ е установено, че 21 км по цялата площ на р. Дунав в защитената зона отговарят на посочените критерии. Според наличните данни за вида, той се среща мозаечно в зоната.</p>	Поддържане на дължината на речната мрежа, представляваща подходящо местообитание, обитавано от вида, най-малко 21 км.
Местообитание на вида: Степен на свързаност на местообитанието на вида	5 степенна скала за всяка бариера	Степен 1 за всяка бариера	<p>Методът за оценка на миграционните бариери е променен. Не е приложена същата методология като тази по проект „Картиране и определяне на природозащитното състояние на природни местообитания и видове - фаза I“. Текущата оценка на свързаността на местообитанията на вида е направена на базата на оценката на миграционните бариери, направена на базата на 5-степенна скала, съгласно ПУРБ 2016-2021 г. и финалния доклад по проект на МОСВ „Изпълнение на програмата за хидроморфологичен мониторинг на повърхностни води за 2011 г. във връзка с оценка на</p>	Поддържане на свързаност на местообитанието на вида от Степен 1 за всяка бариера в речния участък.

Параметър	Мерна единица	Целева стойност	Допълнителна информация	Специфични цели на опазване за зоната
			<p>хидроморфологичното състояние на повърхностните водни тела“.</p> <p>Натискът от изграждане на миграционни бариери е оценен съгласно приетите критерии, използвайки 5 степенна скала.</p> <p>На базата на информацията в ПУРБ 2016-2021 г. и пробонабирането през 2021 г., може да се направи изводът, че натискът от изграждане на миграционни бариери за речните участъци, представляващи подходящи местообитания за вида (в границите зоната), е от Степен 1 – няма миграционни бариери в зоната и всички видове риби преминават безпрепятствено по време на период на маловодие. По този показател състоянието на вида в зоната е благоприятно.</p>	
<p>Местообитание на вида: Екологично състояние на водните тела с потенциални местообитания за вида въз основа на биологичните елементи за качество (БЕК Макрозообентос, Фитобентос,</p>	<p>5 степенна скала за екологично състояние съгласно РДВ</p>	<p>По-висока или равна на 2 – Добро състояние/Добър потенциал</p>	<p>Съгласно методологията за определяне на природозащитното състояние на видовете по проект „Картиране и определяне на природозащитното състояние на природни местообитания и видове - фаза I“, параметъра „сапробен статус“ се използва за да се оцени състоянието на местообитанията им. РДВ използва екологичния статус на водните тела чрез биологичните елементи за качество като параметър като по комплексен и прецизен параметър. Екологичното състояние на водните тела се</p>	<p>Подобряване на екологичното състояние на водните тела с подходящи местообитания за вида, до достигане на стойност от по-висока или равна на 2 – Добър потенциал</p> <p>Междинна цел: Установяване на източниците на натиск, които са причина за Умерения</p>

Параметър	Мерна единица	Целева стойност	Допълнителна информация	Специфични цели на опазване за зоната						
Рибни, Макрофити)			<p>оценява чрез 5 степенна скала:</p> <table border="1"> <thead> <tr> <th>Екологично състояние</th> </tr> </thead> <tbody> <tr> <td>1 - Отлично</td> </tr> <tr> <td>2 - Добро</td> </tr> <tr> <td>3 - Умерено</td> </tr> <tr> <td>4 - Лошо</td> </tr> <tr> <td>5 - Много лошо</td> </tr> </tbody> </table> <p>Съгласно ПУРБ 2016-2021 г, целият български участък от река Дунав представлява силно модифицирано водно тяло (http://www.bd-dunav.org/uploads/content/files/upravlenie-na-vodite/PURB-2016-2021-final/Razdel-1/prilojenia_R1/Pril_1244.pdf). Според ПУРБ 2016-2021 и данните от биологичния мониторинг на водите, в момента екологичния потенциал на българския участък от р. Дунав като едно водно тяло е Умерен (3): (https://www.eea.europa.eu/data-and-maps/explore-interactive-maps/water-framework-directive-quality-elements?utm_source=EEASubscriptions&utm_medium=RSSFeds&utm_campaign=Generic).</p>	Екологично състояние	1 - Отлично	2 - Добро	3 - Умерено	4 - Лошо	5 - Много лошо	потенциал на водното тяло с подходящи местообитания за вида в зоната.
Екологично състояние										
1 - Отлично										
2 - Добро										
3 - Умерено										
4 - Лошо										
5 - Много лошо										
Местообитание на вида: естествено структуриран субстрат в подходящите местообитания на вида	Съотношение в % от дължината на речните участъци с подходящи местообитания на вида и с естествено	95% от дължината на речните участъци с подходящи местообитания за вида имат естествено структуриран	Най-многочислен в спокойни или бавно течащи води с гъста водна растителност и дъно със субстрат от пясък и тиня, който е подходящ и за речните миди. Фактори, водещи до нарушаване на естествената структура на дънния субстрат, са: Отстраняване на чакъл и пясък	Поддържане на 95 % от дължината на речните участъци с подходящи местообитания за вида да са с естествено структуриран субстрат.						

Параметър	Мерна единица	Целева стойност	Допълнителна информация	Специфични цели на опазване за зоната
	структуриран субстрат, съотнесен към общата дължина на речните участъци с подходящи местообитания за вида	н субстрат	от коритото на реката; Изкопаване на речното корито, водещо до ускоряване на водния поток и отстраняване на субстрата; Изграждане на хидротехнически съоръжения, водещи до забавяне на водния поток и задържане на утайки. др. Не е установен натиск в зоната по този параметър	

7. Необходимост от актуализация на СФ на защитената зона

В съответствие с приложената методика за мониторинг на вида, най-подходящата популационна единица за определянето на състоянието на вида в зоната е индивиди на хектар (инд./ха) – минимум 500. Тази единица обаче засега не е приета за оценка на видове риби при докладванията в ЕК. Затова, като се има предвид високата сезонна вариабилност на числеността на вида в зоната и с оглед унифицирането на подхода за внасянето на данни в СФ на този етап като единица за оценка се използва „Площ (area) на местообитанията“, изчислена за целта. Нанесени са съответните корекции в СФ.

Species			Population in the site								Site assessment			
G	Code	Scientific Name	S	NP	T	Size		Unit	Cat.	D.qual.	A B C D		A B C	
						Min	Max				Pop.	Con.	Iso.	Glo.
F	5339	<i>Rhodeus amarus</i>			p	5850000	5850000	area	C	G	C	A	C	A

8. Цитирана литература

Булгурков, К. 1958а. Хидроложки особености на резервата езерото Сребърна и състав на рибната му фауна. – Изв. на Зоолог. инст., 7: 251–268.
Големански, В. и др. (ред.) 2011. Червена книга на Република България. Том 2. Животни. ИБЕИ - БАН & МОСВ, София. Електронно издание: [Том II - Животни \(bas.bg\)](http://tom2.bas.bg)

- Димитров, М. 1957. Хидрологична и хидробиологична характеристика на язовир "Ал. Стамболийски". – Известия на Научноизследователския институт по рибарство и рибна промишленост – Варна, 1: 159–197.
- Дренски, П. 1921. Риби и риболовство по р. Искър. – Сведения по земеделието, 2 (9): 5–16.
- Дренски, П. 1921а. Рибната фауна на река Искър и риболовството по нея. – Естествознание и география, 6 (2/3): 49–58.
- Дренски, П. 1948. Състав и разпространение на рибите в България. – Годишник на Софийския университет – Природо-математически факултет, 44(3): 11–71.
- Дренски, П. 1951. Рибите в България. Фауна на България II. С., БАН, 270 с.
- Живков, М., К. Проданов, Т. Тричкова, Г. Райкова-Петрова, П. Иванова. 2005. Рибите в България – проученост, опазване и устойчиво използване. – В: Петрова А. (ред.), Съвременен състояние на биоразнообразието в България – проблеми и перспективи, Българска биоплатформа, С., "Дракон", 247–282.
- ИАОС. Теренни проучвания на разпространение на видове/оценка на състоянието на видове и хабитати на територията на цялата страна - I фаза. <http://eea.government.bg/bg/bio/opos/activities-results/ribi>
- Информационна система за защитени зони от екологична мрежа НАТУРА 2000. <http://natura2000.moew.government.bg/>; <http://natura2000.moew.government.bg/Home/Reports?reportType=Fishes>
- Карапеткова, М. 1972. Ихтиофауна на р. Янтра. – Изв. на Зоолог. инст. с музей, 36: 149–182.
- Карапеткова, М. 1974. Ихтиофауна на р. Камчия. – Изв. на Зоолог. инст. с музей, 39: 85–98.
- Карапеткова, М. 1994. Гръбначни животни. – В: Русев Б. (ред.), Лимнология на българските дунавски притоци, МОСВ, С., БАН, 175–186.
- Карапеткова, М., Ц. Диков. 1986. Върху състава, разпространението, числеността и биомасата на ихтиофауната на р. Вит. – Хидробиология, 28: 3–14.
- Карапеткова, М., М. Живков. 1995. Рибите в България. С., "Гяя-Либрис", 247 с.
- Карапеткова, М., Е. Унджиян 1988. Ихтиофауна на поречието Русенски Лом. – Хидробиология, 32: 44–49.
- Ковачев, В. 1923. Сладководната ихтиологична фауна на България. – Архив на Министерството на земеделието и държавните имоти, 3: 1–164.
- Маринов, Б. 1966. Върху ихтиофауната на българския участък на река Дунав. – Изв. на Зоолог. инст. с музей, 20: 139–155.
- Маринов, Б. 1978. Ихтиофауната на българския сектор на река Дунав и нейното стопанско значение. – В: Русев Б., В. Найденов (ред.), Лимнология на българския сектор на р. Дунав. С., БАН, 201–228.
- Моров, Т. 1931. Сладководните риби в България. С., "Художник", 93 с.
- Паспалев, Г., Ц. Пешев. 1955. Принос към изучаване на ихтиофауната на р. Искър. – Год. на СУ, Биолого-Геолого-Географски фак., 48(1): 1–39.
- Проект DIR-59318-1-2 „Картиране и определяне на природозащитното състояние на природни местообитания и видове - фаза I", 2013.
- Проект DIR-5113024-1-48 "Теренни проучвания на разпространение на видове/оценка на състоянието на видове и хабитати на територията на цялата страна - I фаза".
- Управление на защитените зони по „Натура 2000“. Разпоредбите на член 6 от Директива 92/43/ЕИО за местообитанията. https://ec.europa.eu/environment/nature/natura2000/management/docs/art6/BG_art_6_guide_jun_2019.pdf
- Шишков Г. 1939. Няколко думи за риболова по р. Искър. – Рибарски преглед, 9(8): 4–7.

- Шишков, Г. 1939а. Върху някои нови и слабо познати нашенски сладководни риби. – Год. СУ Физико-матем. фак., 35 (3): 91–199.
- Apostolou A., L. Pehlivanov, M. Schabuss, H. Zorning 2021. Monitoring fish in Lower Danube River main channel by applying various sampling methodologies. Acta Zool. Bulg., 73 (2): 269-274.
- CEN - EN 14011, 2003. Water quality - Sampling of fish with electricity. Brussels, 16 p.
- Clavero, M., F. Blanco-Garrido, J. Prenda, 2006. Monitoring small fish populations in streams: A comparison of four passive methods. Fisheries Research. 78: 243-251.
- Dikov, T., J. Jankov, S. Jocev. 1994. Fish stocks in rivers of Bulgaria. – Polskie Archiwum Hydrobiologii, 41(3): 377–391.
- Froese, R., D. Pauly. Editors. 2021. FishBase. World Wide Web electronic publication. www.fishbase.org, (06/2021): [Search FishBase \(mnhn.fr\)](https://www.fishbase.org)
- IUCN 2021. The IUCN Red List of Threatened Species. Version 2021-2. <https://www.iucnredlist.org>.
- Kottelat, M., J. Freyhof, 2007. Handbook of European freshwater fishes. Publications Kottelat, Cornol and Freyhof, Berlin. 646 pp.
- Pehlivanov, L. 2000a. Ichthyofauna in the Srebarna Lake, the Danube Basin: state and significance of the management and conservation strategies of this wetland. – International Association for Danube Research, 33: 317–322.
- Vassilev, M., L. Pehlivanov. 2005. Checklist of Bulgarian freshwater fishes. – Acta zool. bulg., 57(2): 161–190.
- Zettler, M., U. Jueg 2007. The situation of the freshwater mussel *Unio crassus* (PHILIPSSON, 1788) in northeast Germany and its monitoring in terms of the EC Habitats Directive. Mollusca. 25:165-174.

Автори: Апостолос Апостолу, Лъчезар Пехливанов, Стефан Казаков

3.10 ПРИРОДОЗАЩИТНИ ЦЕЛИ ЗА 5329 *ROMANOGOBIO VLADYKOVI*

1. Код и наименование на вида: 5329 *Romanogobio vladykovi* - Белопера кротушка

2. Кратка характеристика на целевия обект

От всички кротушки се отличава по по-светлата окраска на тялото, перките (без опашната) са без пигментни петънца. Отстрани на тялото има 7-8 тъмни петна.

От балканската кротушка (*Romanogobio kessleri*) се отличава по броя на разклонените лъчи в гръбната перка (7), по-големи очи - почти равни на междуочното разстояние, аналният отвор е по-близо до коремните перки.

От малката кротушка (*Romanogobio uranoscopus*) се отличава по по-късите мустачки -не достигат предния край на очите. Видът е установен за пръв път в България в р. Огоста при с. Лехчево. В последствие е намерен и в реките Янтра и Вит. Среща се и в целия български участък от р. Дунав. В миналото се е изкачвал сравнително нагоре по притоците – в р. Янтра е намиран при Велико Търново. Днес със сигурност обитава само основното течение на р. Дунав, както и приустиевите участъци на по-големите притоци. Бентосен, реофилен вид. Храни се с дънни безгръбначни животни (хириномиди и ларви на насекоми), детрит и в много по-малка степен с водорасли. Достига полова зрялост на втората година. Размножителния период е от средата на май до началото на юли. Размножава се порционно, като женската отлага хайверните зърна в участъци с по-слабо течение.

Характеристики на местообитанието в България. Бентосен реофилен вид. Обитава големи или средни по големина низини реки с умерено течение и пясъчно-чакълест субстрат. В България целият участък на р. Дунав и долните течения на големите му притоци. (Kottelat, Freyhof 2007)

3. Състояние на биогеографско ниво и разпространение в мрежата

При двете проучвания предмет на докладване съгласно чл. 17 от Директивата за местообитанията (92/43/ЕИО) видът е оценен по различен начин по всички показатели в Континенталния биогеографски регион. При първото докладване през 2013 г. видът е оценен с U1 (неблагоприятно-незадоволително състояние), а при второто състоянието му е „неизвестно“. Източник на информацията: <https://nature-art17.eionet.europa.eu/article17/species/report/>

Видът е предмет на опазване в 23 защитени зони (посочен в стандартните формуляри с оценка различна от D).

Основните заплахи за вида могат да бъдат резюмирани до следните негативни фактори:

Пряко въздействащи негативни антропогенни фактори.

- ✓ Улавяне в риболовни уреди.
- ✓ Разрушаване на местообитанията и прекъсване на биокоридорите: добив на инертни материали, корекции на реки, строеж на ВЕЦ.
- ✓ Замърсяване на водите.

4. Състояние на ниво защитена зона

Species			Population in the site							Site assessment				
G	Code	Scientific Name	S	NP	T	Size		Unit	Cat.	D.qual.	A B C D		A B C	
						Min	Max				Pop.	Con.	Iso.	Glo.
F	5329	<i>Romanogobio vladykovi</i>			p	19526	19526	i	C	G	C	A	C	A

Източник:

<http://natura2000.moew.government.bg/Home/ProtectedSite?code=BG0000334&siteType=HabitatDirective>.

Информацията в Стандартния формуляр на защитената зона за вида е попълнена на база специфичния доклад за вида в защитената зона от 2013 г.

Качеството на данните за вида е оценено като „добро“ (G). Популацията е оценена в брой индивиди (19526 мин-макс). Опазването на вида е оценено с „А) отлично опазване“. Изолираността на популацията е оценено с „С) не изолирана популация в широк обхват на разпространение“. Цялостна оценка на стойността на зоната за опазването на вида попада в категорията „А) отлична стойност“.

5. Анализ на наличната информация

Видът е регистриран през 2013 г. в зоната по време на проект „Картиране и определяне на природозащитното състояние на природни местообитания и видове - фаза I“. Видът е категоризиран в неблагоприятно-незадоволително ПС по четирите критерия. В стандартния формуляр има информация за числеността на популацията.

Участъкът от река Дунав в зоната, според своите хидроморфологични характеристики представлява подходящо местообитание за размножаване на вида и ефективен екокоридор за връзка с останалите части на популацията, тъй като няма прегради, нарушаващи коридорните функции. Известни разлики на отчетената популационна плътност, могат да бъдат предизвикани от колебанията на водните нива, сезонна температура и други естествени фактори.

При полеовото проучване през 2021 г. по време на проекта за определяне на целите за опазване на вида в защитената зона е използван Подход за мониторинг на дребни бентосни видове риби в р. Дунав (http://eea.government.bg/bg/bio/nsmbr/prakticheskoro-rakovodstvo-metodiki-za-monitoring-i-otsenka/Podhod_Dunav_demersal_fish.pdf). Според дължината на подходящите речни участъци в зоната са избрани за пробонабиране 2 трансекта, които да покриват представителни хабитати на вида, и които позволяват адекватна оценка на популацията в зоната. Освен стандартното пробонабиране с ръчен греб, в недостъпни за работа с греб участъци е извършено и пробонабиране с електрически ток, според Допълнителен подход за мониторинг на риби в р. Дунав (http://eea.government.bg/bg/bio/nsmbr/prakticheskoro-rakovodstvo-metodiki-za-monitoring-i-otsenka/Podhod_Dunav_electrofishing.pdf).

Не е регистриран нито един екземпляр на белопера кротушка в нито един от трансектите.

Според резултатите на проекта „Картиране и определяне на природозащитното състояние на природни местообитания и видове - фаза I“ не се отчита съществен натиск в зоната, който да застрашава вида. По време на теренните проучвания също не бяха установени допълнителни заплахи.

Според СФ най-значими заплахи в зоната са: промени на водните тела, пресушаване на влажни зони, отнемане на водни количества, модификация на хидрологичния режим. Тези заплахи не се отразяват съществено върху популацията на вида в зоната.

Не трябва да се пренебрегва влиянието на кумулативния натиск от други страни по поречието на Дунав, тъй като целият участък на Долен Дунав под яз. Железни Врата е международен и е повлиян от антропогенен натиск в по-горните участъци на реката. Цялостният кумулативен натиск на този етап не може да бъде отчетен.

6. Цели за подобряване/поддържане на природозащитното състояние на вида в зоната

Целите са формулирани по показатели, в таблицата по-долу.

Параметър	Мерна единица	Целева стойност	Допълнителна информация	Специфични цели на опазване за зоната
Плътност на популацията	Брой индивиди/ха	Най-малко 80 инд./ха	Стойността по този параметър се определя на базата на броя на уловените екземпляри от вида на трансект, чиято площ се изчислява	Подобряване на плътността на популацията най-малко на 80

Параметър	Мерна единица	Целева стойност	Допълнителна информация	Специфични цели на опазване за зоната
			<p>в м². След това броят на уловените екземпляри се преизчислява на един хектар.</p> <p>Според данни проект „Картиране и определяне на природозащитното състояние на природни местообитания и видове - фаза Г“ средната стойност на числеността на вида в зоната е 33,3 инд./ха. През 2021 г. е проведено ново теренно проучване в два участъка на зоната, но видът не е регистриран. Поради тази причина като минимална целева стойност на популацията се приема тази, определена в проект „Картиране и определяне на природозащитното състояние на природни местообитания и видове - фаза Г“.</p> <p>По отношение на натиска, този конкретен речен участък в рамките на защитената зона може да се счита за хомогенен.</p> <p>От друга страна, кумулативния натиск с източници извън зоната може да бъде значим.</p> <p>Съгласно Методологията за оценка на състоянието на риби (НСМСБР) референтните стойности за плътността на популацията на този вид не са изведени. Въз основа на средните стойности на установената плътност на популацията, състоянието на вида по този показател е „Неблагоприятно-незадоволително“.</p>	инд./ха.
Местообитание на	km	Най-малко	Дължината на речния участък се определя чрез GIS анализ, използващ следните екологични	Поддържане на дължина на речната мрежа,

Параметър	Мерна единица	Целева стойност	Допълнителна информация	Специфични цели на опазване за зоната
<p>вида:</p> <p>Дължина на речната мрежа, представляваща потенциално местообитание за вида</p>		11,04 km	<p>критерии:</p> <p>Реки от типове R6, R7, съгласно класификацията на Рамковата Директива за водите;</p> <p>Река Дунав, долното течение на неговите притоци.</p> <p>Изключени са всички стоящи водни тела в зоната.</p> <p>На базата на този анализ е установено, че 11,04 км по цялата ширина на р. Дунав в защитената зона отговарят на посочените критерии. Според наличните данни за вида, той се среща мозаечно в зоната.</p>	представляваща подходящо местообитание, обитавано от вида, най-малко 11,04 км.
<p>Местообитание на вида:</p> <p>Степен на свързаност на местообитанието на вида</p>	5 степенна скала за всяка бариера	Степен 1 за всяка бариера	<p>Методът за оценка на миграционните бариери е променен. Не е приложена същата методология като тази по проект „Картиране и определяне на природозащитното състояние на природни местообитания и видове - фаза I“. Текущата оценка на свързаността на местообитанията на вида е направена на базата на оценката на миграционните бариери, направена на базата на 5-степенна скала, съгласно ПУРБ 2016-2021 г. и финалния доклад по проект на МОСВ „Изпълнение на програмата за хидроморфологичен мониторинг на повърхностни води за 2011 г. във връзка с оценка на хидроморфологичното състояние на повърхностните водни тела“.</p> <p>Натискът от изграждане на миграционни бариери е оценен съгласно приетите критерии,</p>	Поддържане на свързаност на местообитанието на вида от Степен 1 за всяка бариера в речния участък.

Параметър	Мерна единица	Целева стойност	Допълнителна информация	Специфични цели на опазване за зоната					
			<p>използвайки 5 степенна скала.</p> <p>На базата на информацията в ПУРБ 2016-2021 г. и пробонабирането през 2021 г., може да се направи изводът, че натискът от изграждане на миграционни бариери за речните участъци, представляващи подходящи местообитания за вида (в границите зоната), е от Степен 1 – няма миграционни бариери в зоната и всички видове риби преминават безпрепятствено по време на период на маловодие. По този показател състоянието на вида в зоната е благоприятно.</p>						
<p>Местообитание на вида: Екологично състояние на водните тела с потенциални местообитания за вида въз основа на биологичните елементи за качество (БЕК Макрозообентос, Фитобентос, Риби, Макрофити)</p>	5 степенна скала за екологично състояние съгласно РДВ	По-висока или равна на 2 – Добър потенциал	<p>Съгласно методологията за определяне на природозащитното състояние на видовете по проект „Картиране и определяне на природозащитното състояние на природни местообитания и видове - фаза I, параметъра „сапробен статус“ се използва за да се оцени състоянието на местообитанията им. РДВ използва екологичния статус на водните тела чрез биологичните елементи за качество като параметър като по комплексен и прецизен параметър.</p> <p>Екологичното състояние на водните тела се оценява чрез 5 степенна скала:</p> <table border="1" data-bbox="766 1747 1141 2083"> <thead> <tr> <th>Екологично състояние</th> </tr> </thead> <tbody> <tr> <td>1 - Отлично</td> </tr> <tr> <td>2 - Добро</td> </tr> <tr> <td>3 - Умерено</td> </tr> <tr> <td>4 - Лошо</td> </tr> </tbody> </table>	Екологично състояние	1 - Отлично	2 - Добро	3 - Умерено	4 - Лошо	<p>Подобряване на екологичното състояние на водните тела с подходящи местообитания за вида, до достигане на стойност от по-висока или равна на 2 – Добър потенциал</p> <p>Междинна цел: Установяване на източниците на натиск, които са причина за Умерения потенциал на водното тяло с подходящи местообитания за вида в зоната.</p>
Екологично състояние									
1 - Отлично									
2 - Добро									
3 - Умерено									
4 - Лошо									

Параметър	Мерна единица	Целева стойност	Допълнителна информация	Специфични цели на опазване за зоната
			<p>5 - Много лошо</p> <p>Съгласно ПУРБ 2016-2021 г, целият български участък от река Дунав представлява силно модифицирано водно тяло (http://www.bd-dunav.org/uploads/content/files/upravlenie-na-vodite/PURB-2016-2021-final/Razdel-1/prilojenia_R1/Pril_1244.pdf). Според ПУРБ 2016-2021 и данните от биологичния мониторинг на водите, в момента екологичния потенциал на българския участък от р. Дунав като едно водно тяло е Умерен (3): (https://www.eea.europa.eu/data-and-maps/explore-interactive-maps/water-framework-directive-quality-elements?utm_source=EEASubscriptions&utm_medium=RSSFeeds&utm_campaign=Generic).</p>	
Местообитание на вида: естествено структуриран субстрат в подходящите местообитания на вида	Съотношение в % от дължината на речните участъци с подходящи местообитания на вида и с естествено структуриран субстрат, съотнесен към общата дължина на речните участъци с подходящи местообитания за вида	95% от дължината на речните участъци с подходящи местообитания за вида имат естествено структуриран субстрат	<p>Бентосен реофилен вид. Обитава големи или средни по големина низинни реки с умерено течение и пясъчно-чакълест субстрат. В България целият участък на р. Дунав и долните течения на големите му притоци. В тази връзка, поддържането на естествената структура на дънния субстрат в подходящите местообитания на вида е важно за неговото състояние.</p> <p>Фактори, водещи до нарушаване на естествената структура на дънния субстрат, са:</p> <p>Отстраняване на чакъл и пясък от коритото на реката;</p> <p>Изкопаване на речното корито,</p>	Поддържане на 95 % от дължината на речните участъци с подходящи местообитания за вида да са с естествено структуриран субстрат.

Параметър	Мерна единица	Целева стойност	Допълнителна информация	Специфични цели на опазване за зоната
			<p>водещо до ускоряване на водния поток и отстраняване на субстрата;</p> <p>Изграждане на хидротехнически съоръжения, водещи до забавяне на водния поток и задържане на утайки.</p> <p>др.</p>	

7. Необходимост от актуализация на СФ на защитената зона

В съответствие с приложената методика за мониторинг на вида, най-подходящата популационна единица за определянето на състоянието на вида в зоната е индивиди на хектар (инд./ха) – минимум 80. Тази единица обаче засега не е приета за оценка на видове риби при докладванията в ЕК. Затова, като се има предвид високата сезонна вариабилност на числеността на вида в зоната и с оглед унифицирането на подхода за внасянето на данни в СФ на този етап като единица за оценка се използва „Площ (area) на местообитанията“, изчислена за целта. Нанесени са съответните корекции в СФ.

Species			Population in the site							Site assessment				
G	Code	Scientific Name	S	NP	T	Size		Unit	Cat.	D.qual.	A B C D		A B C	
						Min	Max				Pop.	Con.	Iso.	Glo.
F	5329	<i>Romanogobio vladykovi</i>			p	5850000	5850000	area	C	G	C	A	C	A

8. Цитирана литература

- Булгурков, К. 1958а. Хидроложки особености на резервата езерото Сребърна и състав на рибната му фауна. – Изв. на Зоолог. инст., 7: 251–268.
- Големански, В. и др. (ред.) 2011. Червена книга на Република България. Том 2. Животни. ИБЕИ - БАН & МОСВ, София. Електронно издание: Том II - Животни (bas.bg)
- Дренски, П. 1948. Състав и разпространение на рибите в България. – Годишник на Софийския университет – Природо-математически факултет, 44(3): 11–71.
- Дренски, П. 1951. Рибите в България. Фауна на България II. С., БАН, 270 с.
- Живков, М., К. Проданов, Т. Тричкова, Г. Райкова-Петрова, П. Иванова. 2005. Рибите в България – проученост, опазване и устойчиво използване. – В: Петрова А. (ред.),

- Съвременно състояние на биоразнообразието в България – проблеми и перспективи, Българска биоплатформа, С., "Дракон", 247–282.
- ИАОС. Теренни проучвания на разпространение на видове/оценка на състоянието на видове и хабитати на територията на цялата страна - I фаза.
<http://eea.government.bg/bg/bio/opos/activities-results/ribi>
- Информационна система за защитени зони от екологична мрежа НАТУРА 2000.
<http://natura2000.moew.government.bg/>;
<http://natura2000.moew.government.bg/Home/Reports?reportType=Fishes>
- Карапеткова, М. 1972. Ихтиофауна на р. Янтра. – Изв. на Зоолог. инст. с музей, 36: 149–182.
- Карапеткова, М. 1994. Гръбначни животни. – В: Русев Б. (ред.), Лимнология на българските дунавски притоци, МОСВ, С., БАН, 175–186.
- Карапеткова, М., М. Живков. 1995. Рибите в България. С., "Гяя-Либрис", 247 с.
- Ковачев, В. 1923. Сладководната ихтиологична фауна на България. – Архив на Министерството на земеделието и държавните имоти, 3: 1–164.
- Коларов, П. 1960. Една рядка находка в р. Дунав – минога от вида *Eudontomyzon danfordi* Regan, 1911. – Природа, 3: 70.
- Маринов, Б. 1966. Върху ихтиофауната на българския участък на река Дунав. – Изв. на Зоолог. инст. с музей, 20: 139–155.
- Маринов, Б. 1967. *Gobio albiginnatus* Lukasz, 1933 – един неизвестен в България вид риба. – Годишник на Софийския университет – Биологически факултет, 59(1): 39–41.
- Маринов, Б. 1978. Ихтиофауната на българския сектор на река Дунав и нейното стопанско значение. – В: Русев Б., В. Найденов (ред.), Лимнология на българския сектор на р. Дунав. С., БАН, 201–228.
- Моров, Т. 1931. Сладководните риби в България. С., "Художник", 93 с.
- Проект DIR-59318-1-2 „Картиране и определяне на природозащитното състояние на природни местообитания и видове - фаза I", 2013.
- Проект DIR-5113024-1-48 "Теренни проучвания на разпространение на видове/оценка на състоянието на видове и хабитати на територията на цялата страна - I фаза".
- Сивков, Я. 1989. Морфологична характеристика на кротушката (*Gobio albiginnatus* Lukasz, 1933) (Pisces, Cyprinidae) от българския участък на река Дунав. – Acta zool. bulg., 38: 11–15.
- Управление на защитените зони по „Натура 2000“. Разпоредбите на член 6 от Директива 92/43/ЕИО за местообитанията.
https://ec.europa.eu/environment/nature/natura2000/management/docs/art6/BG_art_6_guide_jun_2019.pdf
- Шишков, Г. 1929. Върху един нов вид риба от род *Gobio* Cuvier: *G. similis* n. sp. – Год. СУ Физико-матем. фак., 25(3): 158–171.
- Шишков, Г. 1937. Върху нашенските видове от род *Gobio* Cuvier. – Год. СУ Физико-матем. фак., 33(3): 227–289.
- Шишков Г. 1939. Няколко думи за риболова по р. Искър. – Рибарски преглед, 9(8): 4–7.
- Шишков, Г. 1939а. Върху някои нови и слабо познати нашенски сладководни риби. – Год. СУ Физико-матем. фак., 35 (3): 91–199.
- Apostolou A., L. Pehlivanov, M. Schabuss, H. Zorning 2021. Monitoring fish in Lower Danube River main channel by applying various sampling methodologies. Acta Zool. Bulg., 73 (2): 269-274.
- Bănăduc, Angela & Cismaș, Cristina & Bănăduc, Doru. 2019. Gobio Genus Species Integrated Management System – Târnava Rivers Study Case (Transylvania, Romania). Transylvanian Review of Systematical and Ecological Research. 21. 10.2478/trser-2019-0007.

- Bern Convention on the Conservation of European Wildlife and Natural Habitats. <https://www.coe.int/en/web/bern-convention>
- CEN - EN 14011, 2003. Water quality - Sampling of fish with electricity. Brussels, 16 p.3–680.
- Drensky, P. 1935. Petromyzontiden (Pisces) aus dem Donaugebiet. – Sitzungsbericht der Gesellschaft naturforschender Freunde, Berlin, 102–106.
- Froese, R., D. Pauly. Editors. 2021. FishBase. World Wide Web electronic publication. www.fishbase.org, (06/2021): Search FishBase (mnhn.fr)
- IUCN 2021. The IUCN Red List of Threatened Species. Version 2021-2. <https://www.iucnredlist.org>.
- Kottelat, M., J. Freyhof, 2007. Handbook of European freshwater fishes. Publications Kottelat, Cornol and Freyhof, Berlin. 646 pp.
- Naseka, A., N. Bogutskaya, P. Banareescu. 1999. *Gobio albiguttatus* Lukasz, 1933. – In: Banareescu P. (Ed.), The Freshwater Fishes of Europe. Vol. 5 / I. Cyprinidae 2 / I. AULA-Verlag, Wiesbaden, 37–68.
- Pehlivanov, L. 2000a. Ichthyofauna in the Srebarna Lake, the Danube Basin: state and significance of the management and conservation strategies of this wetland. – International Association for Danube Research, 33: 317–322.
- Vassilev, M., L. Pehlivanov. 2005. Checklist of Bulgarian freshwater fishes. – Acta zool. bulg., 57(2): 161–190. Публичен регистър по екологични оценки - <http://registers.moew.government.bg/eo> (Достъп на 27.09.2021)
- Публичен регистър по оценки за въздействие на околната среда <http://registers.moew.government.bg/ovos/> (Достъп на 27.09.2021)
- РиОСВ – Плевен. Контролна дейност и сигнали за нарушения в периода от месец Януари 2017 до месец Август 2021 публикувана на официалната интернет страница на РиОСВ-Плевен <https://riew-pleven.eu/>

Автори: Апостолос Апостолу, Лъчезар Пехливанов, Стефан Казаков

3.11 ПРИРОДОЗАЩИТНИ ЦЕЛИ ЗА 1160 *ZINGEL STREBER*

1. Код и наименование на вида: 1160 *Zingel streber* - Малка вретенарка

2. Кратка характеристика на целевия обект

Риба от сем. Бодлоперки (Percidae). Тялото е тънко, дълго, вретеновидно. Прилича на голямата вретенарка, но се отличава от нея по следните основни белези: значително по-дълго и тънко опашно стъбло, само 8-9 бодливи лъча в първата гръбна перка, само 12-13 меки лъча във втората, „гърдите“ и предната част на корема са голи (без люспи) люспите по тялото са по-едри, тялото е с 4-5 ясни добре очертани тъмни пояса без черни петна по него.

Видът е разпространен в реките Дунав и някои негови притоци (от Бавария до делтата), Днестър и Вардар. В България видът е установен само в р. Дунав и някои от притоците ѝ – Искър, Вит, Осъм, Янтра, като в миналото се е изкачвал доста нагоре срещу течението в притоците. Понастоящем е изключително рядък вид и е установяван само в р. Дунав.

Придънен реофилен вид, биологията му е близка до тази на голямата вретенарка. Размножава се през март-април, като отлага хайвера си направо върху чакълесто или каменисто дъно.

Няма информация за стопанско значение на този вид, вероятно само случайно попада в уловите

Характеристики на местообитанието в България. Придънен реофилен вид. Обитава дълбоки участъци с бързо течение и каменисто-пясъчно дъно. В България се среща в целият български участък на р. Дунав но е изключително рядък вид.

3. Състояние на биогеографско ниво и разпространение в мрежата

При двете проучвания предмет на докладване съгласно чл. 17 от Директивата за местообитанията (92/43/ЕИО) видът е оценен в Благоприятно ПС по всички показатели в Континенталния биогеографски регион, но не е ясно на базата на каква информация е направена тази оценка. Източник на информацията: <https://nature-art17.eionet.europa.eu/article17/species/report/>

Видът е предмет на опазване в 21 защитени зони.

Основните заплахи за вида могат да бъдат резюмирани до следните негативни фактори:

Пряко въздействащи негативни антропогенни фактори:

- Промени в скоростта на течението и натрупване на наноси в речните корита: добив на инертни материали, изграждане на хидротехнически съоръжения;
- Прекъсване на биокоридорите: преграждане на речните корита;
- Замърсяване на водите;
- Конкурентен натиск от шаранови видове;
- Браконьерство.

4. Състояние на ниво защитена зона

Species			Population in the site							Site assessment				
G	Code	Scientific Name	S	NP	T	Size		Unit	Cat	D.qual.	A B C D	A B C		
						Min	Max				Pop.	Con	Iso	Glo.
F	1160	Zingel streber			P	5822020	58220200	area	P	P	C	A	C	A

Източник:

<http://natura2000.moew.government.bg/Home/ProtectedSite?code=BG0000334&siteType=HabitatDirective>.

Информацията в Стандартния формуляр на защитената зона за вида е попълнена на база специфичния доклад за вида в защитената зона от 2013 г.

Качеството на данните за малката вретенарка е оценено като „лошо“ (P). Популацията е оценена в като заета площ (мин-макс). Опазването на вида е оценено с „А“ (отлично опазване). Изолираността на популацията е оценено с „С“ (не изолирана популация в широк обхват на разпространение). Цялостна оценка на стойността на зоната за опазването на вида попада в категорията „А“ (отлична стойност).

5. Анализ на наличната информация

Видът не е регистриран през 2013 г. в зоната по време на проект „Картиране и определяне на природозащитното състояние на природни местообитания и видове - фаза Г“. Поради тази причина видът е категоризиран в „неблагоприятно-незадоволително“ ПС по критерий „Популация в границите на зоната“, както и по критерий „Структура и

функции“, който се отнася за качеството на местообитанията, поради влошени показатели на параметъра Български биотичен индекс (ББИ) като мерна единица за параметър на „Сапробност“. ПС е оценено като „благоприятно“ по критерии „Площ на местообитанията“ и „Бъдещи перспективи“, но цялостната оценка е „неблагоприятно-незадоволително“ ПС според приетата методика за оценяване. В стандартния формуляр няма информация за числеността на популацията, а само за площите на потенциалните местообитания.

Участъкът от река Дунав в зоната, според своите хидроморфологични характеристики представлява подходящо местообитание за вида и ефективен екокоридор за връзка с останалите части на популацията, тъй като няма прегради, нарушаващи коридорните функции. Въпреки влошените стойности на ББИ, установени по време на проучванията по проект „Картиране и определяне на природозащитното състояние на природни местообитания и видове - фаза I“, няма данни за значително замърсяване на водата в участъка от р. Дунав в границите на 33. Вероятно тези стойности отразяват акумулирания натиск от по-горните участъци на р. Дунав, извън границите на България.

Според наличните данни, състоянието на вида в целия български дунавски участък е влошено.

При полеовото проучване през 2021 г. по време на проекта за определяне на целите за опазване на вида в защитената зона е използвана утвърдената методика за мониторинг на риби в р. Дунав, приета в Националната система за мониторинг на биологичното разнообразие. С оглед вероятността за регистриране на вида е приложен Допълнителен подход за мониторинг на риби в река Дунав (http://eea.government.bg/bg/bio/nsmbr/prakticheskoto-rakovodstvo-metodiki-za-monitoring-i-otsenka/Подход_Дунав_electrofishing.pdf). Според дължината на подходящите речни участъци в зоната са избрани за пробонабиране 3 трансекта, които да покриват представителни хабитати на вида, и които позволяват адекватна оценка на популацията в зоната. Не е регистриран нито един екземпляр на вида в нито един от трансектите.

Според информацията, получена от местни рибари, видът отдавна отсъства в уловите.

Според резултатите на проекта „Картиране и определяне на природозащитното състояние на природни местообитания и видове - фаза I“ не се отчита съществен натиск в зоната, който да застрашава вида. По време на теренните проучвания също не бяха установени допълнителни заплахи. Поради недостатъчна информация не може да се определи реалният натиск от незаконния риболов.

Не трябва да се пренебрегва влиянието на кумулативния натиск от други страни по поречието на р. Дунав, тъй като целият участък на Долен Дунав под яз. Железни Врата е международен и е повлиян от антропогенния натиск в по-горните участъци на реката. Цялостният кумулативен натиск на този етап не може да бъде отчетен поради липса на достатъчно данни.

6. Цели за подобряване/поддържане на природозащитното състояние на вида в зоната

Целите са формулирани по показатели, в таблицата по-долу.

Параметър	Мерна единица	Целева стойност	Допълнителна информация	Специфични цели на опазване за зоната
Плътност на популацията	Индивиди на хектар (инд/ха)	Най-малко 10 инд./ха	Стойността по този параметър се определя на базата на броя на уловените екземпляри от	Поддържане на плътността на популацията най-

Параметър	Мерна единица	Целева стойност	Допълнителна информация	Специфични цели на опазване за зоната
			<p>вида на трансект, чиято площ се изчислява в м². След това броят на уловените екземпляри се преизчислява на един хектар. Според данните от проект „Картиране и определяне на природозащитното състояние на природни местообитания и видове - фаза I“ числеността на вида в зоната не е определена. Няма данни и от последващи регистрации на вида в зоната, вкл. и през 2021 г., когато е проведено теренно проучване за вида на 3 трансекта по ок. 500 м. Поради тази причина за минимална целева стойност на популацията е определена минималната референтна численост, определена в проект „Картиране и определяне на природозащитното състояние на природни местообитания и видове - фаза I“ (10-20 екз./ха).</p> <p>По отношение на натиска, този конкретен речен участък в рамките на защитената зона може да се счита за хомогенен.</p> <p>Кумулативният натиск с източници извън зоната може да бъде значим, но към момента не може да бъде отчетен.</p> <p>В Методологията за оценка на състоянието на риби (НСМСБР) референтните стойности за плътността на популацията на този вид не са изведени. На базата на наличните данни и по експертна оценка ПС на вида може да бъде определено като „неблагоприятно-незадоволително“.</p>	<p>малко на 10 инд./ха.</p> <p>Междинни цели:</p> <p>Потвърждаване на присъствието на вида в зоната и установяване на актуалното състояние на популацията</p>
Местообитан	км	Най-малко 4	Като размер на местообитанието на вида се	Поддържане на речната мрежа,

Параметър	Мерна единица	Целева стойност	Допълнителна информация	Специфични цели на опазване за зоната
не на вида: речна мрежа, представляваща потенциално местообитание за вида		км	определя дължината на участъка от р. Дунав в границите на 33 Чрез ГИС анализ е установено, че 4 км от р. Дунав по цялата ширина в защитената зона отговарят на посочените критерии. Според наличните данни за вида, той се среща мозаично в зоната с агрегации при подходящ субстрат.	представляваща подходящо местообитание, обитавано от вида, най-малко 4 км.
Местообитание на вида: Степен на свързаност на местообитанието на вида	5 степенна скала за всяка бариера	Степен 1 за всяка бариера	<p>Методът за оценка на миграционните бариери е променен. Не е приложена същата методология като тази по проект „Картиране и определяне на природозащитното състояние на природни местообитания и видове - фаза Г“. Текущата оценка на свързаността на местообитанията на вида е направена на базата на оценката на миграционните бариери, направена на базата на 5-степенна скала, съгласно ПУРБ 2016-2021 г. и финалния доклад по проект на МОСВ „Изпълнение на програмата за хидроморфологичен мониторинг на повърхностни води за 2011 г. във връзка с оценка на хидроморфологичното състояние на повърхностните водни тела“.</p> <p>Натискът от изграждане на миграционни бариери е оценен съгласно приетите критерии, използвайки 5 степенна скала.</p> <p>На базата на информацията в ПУРБ 2016-2021 г. и пробонабирането през 2021 г., може да се направи изводът, че натискът от изграждане на миграционни бариери за речните участъци, представляващи подходящи местообитания за вида (в</p>	Поддържане на свързаност на местообитанието на вида от Степен 1 за всяка бариера в речния участък.

Параметър	Мерна единица	Целева стойност	Допълнителна информация	Специфични цели на опазване за зоната						
			границите зоната), е от Степен 1 – няма миграционни бариери в зоната и всички видове риби преминават безпрепятствено по време на период на маловодие. По този показател състоянието на вида в зоната е благоприятно.							
Местообитание на вида: Екологично състояние на водните тела с потенциални местообитания за вида въз основа на биологичните елементи за качество (БЕК Макрозообентос, Фитобентос, Риби, Макрофити)	5 степенна скала за екологично състояние съгласно РДВ	По-висока или равна на 2 –Добър потенциал	<p>Съгласно методологията за определяне на природозащитното състояние на видовете по проект „Картиране и определяне на природозащитното състояние на природни местообитания и видове - фаза I“, параметъра „сапробен статус“ се използва за да се оцени състоянието на местообитанията им. РДВ използва екологичния статус на водните тела чрез биологичните елементи за качество като параметър като по комплексен и прецизен параметър. Екологичното състояние на водните тела се оценява чрез 5 степенна скала:</p> <table border="1" data-bbox="794 1288 1173 1594"> <thead> <tr> <th>Екологично състояние</th> </tr> </thead> <tbody> <tr> <td>1 - Отлично</td> </tr> <tr> <td>2 - Добро</td> </tr> <tr> <td>3 - Умерено</td> </tr> <tr> <td>4 - Лошо</td> </tr> <tr> <td>5 - Много лошо</td> </tr> </tbody> </table> <p>Съгласно ПУРБ 2016-2021 г, целият български участък от река Дунав представлява силно модифицирано водно тяло (http://www.bd-dunav.org/uploads/content/files/upravlenie-na-vodite/PURB-2016-2021-final/Razdel-1/prilojenia_R1/Pril_1244.pdf). Според ПУРБ 2016-2021 и данните от биологичния мониторинг на водите, в момента екологичния потенциал на българския</p>	Екологично състояние	1 - Отлично	2 - Добро	3 - Умерено	4 - Лошо	5 - Много лошо	<p>Подобряване на екологичното състояние на водните тела с подходящи местообитания за вида, до достигане на стойност от по-висока или равна на 2 – Добър потенциал</p> <p>Междинна цел:</p> <p>Установяване на източниците на натиск, които са причина за Умерения потенциал на водното тяло с подходящи местообитания за вида в зоната.</p>
Екологично състояние										
1 - Отлично										
2 - Добро										
3 - Умерено										
4 - Лошо										
5 - Много лошо										

Параметър	Мерна единица	Целева стойност	Допълнителна информация	Специфични цели на опазване за зоната
			участък от р. Дунав като едно водно тяло е Умерен (3): (https://www.eea.europa.eu/data-and-maps/explore-interactive-maps/water-framework-directive-quality-elements?utm_source=EEASubscriptions&utm_medium=RSSFeeds&utm_campaign=Generic).	
Местообитание на вида: естествено структуриран субстрат в подходящия е местообитание на вида	Съотношени е в % от дължината на речните участъци с подходящи местообитания на вида и с естествено структуриран субстрат, съотнесен към общата дължина на речните участъци с подходящи местообитания за вида	95% от дължината на речните участъци с подходящи местообитания за вида имат естествено структуриран субстрат	<p>Малката вретенарка е придънен вид. В България актуалното му разпространение е ограничено само в р. Дунав и най-долни участъци на по-големи притоци (Искър, Янтра). В тази връзка, поддържането на естествената структура на дънния субстрат в подходящите местообитания на вида е важно за неговото състояние.</p> <p>Фактори, водещи до нарушаване на естествената структура на дънния субстрат, са:</p> <ul style="list-style-type: none"> ✓ Отстраняване на чакъл и пясък от коритото на реката; ✓ Изкопаване на речното корито, водещо до ускоряване на водния поток и отстраняване на субстрата; ✓ Изграждане на съоръжения, променящи посоката и скоростта на течението; ✓ др. <p>Не е установен натиск в зоната по този параметър.</p>	Поддържане на 95 % от дължината на речните участъци с подходящи местообитания за вида да са с естествено структуриран субстрат.

7. Необходимост от актуализация на СФ на защитената зона

В съответствие с методиката, приложима за мониторинг на вида, най-подходящата популационна единица за определянето на състоянието на вида в зоната е индивиди на

хектар (инд./ха) – минимум 10. Тази единица обаче засега не е приета за оценка на видове риби при докладванията в ЕК. Затова, като се има предвид високата сезонна вариабилност на числеността на вида в зоната и с оглед унифицирането на подхода за внасянето на данни в СФ на този етап като единица за оценка се използва „Площ (area) на местообитанията“. Не са необходими корекции в СФ.

Species			Population in the site								Site assessment			
G	Code	Scientific Name	S	NP	T	Size		Unit	Ca t.	D.qual.	A B C D	A B C		
						Min	Max				Pop.	Co n.	Is o.	Glo.
F	1160	Zingel streber			P	5822020	5822020	area	P	P	C	A	C	A

8. Цитирана литература

- Големански, В. и др. (ред.) 2011. Червена книга на Република България. Том 2. Животни. ИБЕИ - БАН & МОСВ, София. Електронно издание: Том II - Животни (bas.bg)
- Дренски, П. 1948. Състав и разпространение на рибите в България. – Годишник на Софийския университет – Природо-математически факултет, 44(3): 11–71.
- Дренски, П. 1951. Рибите в България. Фауна на България II. С., БАН, 270 с.
- Живков, М., К. Проданов, Т. Тричкова, Г. Райкова-Петрова, П. Иванова. 2005. Рибите в България – проученост, опазване и устойчиво използване. – В: Петрова А. (ред.), Съвременен състояние на биоразнообразието в България – проблеми и перспективи, Българска биоплатформа, С., "Дракон", 247–282.
- ИАОС. Теренни проучвания на разпространение на видове/оценка на състоянието на видове и хабитати на територията на цялата страна - I фаза. <http://eea.government.bg/bg/bio/opos/activities-results/ribi>
- Информационна система за защитени зони от екологична мрежа НАТУРА 2000. <http://natura2000.moew.government.bg/>; <http://natura2000.moew.government.bg/Home/Reports?reportType=Fishes>
- Карапеткова, М. 1972. Ихтиофауна на р. Янтра. – Изв. на Зоолог. инст. с музей, 36: 149–182.
- Карапеткова, М. 1994. Гръбначни животни. – В: Русев Б. (ред.), Лимнология на българските дунавски притоци, МОСВ, С., БАН, 175–186.
- Карапеткова, М., М. Живков. 1995. Рибите в България. С., "Гей-Либрис", 247 с.
- Ковачев, В. 1923. Сладководната ихтиологична фауна на България. – Архив на Министерството на земеделието и държавните имоти, 3: 1–164.
- Маринов, Б. 1966. Върху ихтиофауната на българския участък на река Дунав. – Изв. на Зоолог. инст. с музей, 20: 139–155.
- Маринов, Б. 1978. Ихтиофауната на българския сектор на река Дунав и нейното стопанско значение. – В: Русев Б., В. Найденов (ред.), Лимнология на българския сектор на р. Дунав. С., БАН, 201–228.
- Моров, Т. 1931. Сладководните риби в България. С., "Художник", 93 с.

- Проект DIR-59318-1-2 „Картиране и определяне на природозащитното състояние на природни местообитания и видове - фаза I", 2013.
- Проект DIR-5113024-1-48 "Теренни проучвания на разпространение на видове/оценка на състоянието на видове и хабитати на територията на цялата страна - I фаза".
- Управление на защитените зони по „Натура 2000“. Разпоредбите на член 6 от Директива 92/43/ЕИО за местообитанията.
- https://ec.europa.eu/environment/nature/natura2000/management/docs/art6/BG_art_6_guide_jun_2019.pdf
- Шишков Г. 1939. Няколко думи за риболова по р. Искър. – Рибарски преглед, 9(8): 4–7.
- Apostolou A., L. Pehlivanov, M. Schabuss, H. Zorning 2021. Monitoring fish in Lower Danube River main channel by applying various sampling methodologies. Acta Zool. Bulg., 73 (2): 269-274.
- Bauer, C. Bobeldy, A., Lamberti G. 2006. Predicting habitat use and trophic interactions of Eurasian ruffe, round gobies, and zebra mussels in nearshore areas of the Great Lakes. – Biol Invasions, DOI 10.1007/s10530-006-9067-8
- Bern Convention on the Conservation of European Wildlife and Natural Habitats. <https://www.coe.int/en/web/bern-convention>
- CEN - EN 14011, 2003. Water quality - Sampling of fish with electricity. Brussels, 16 p.3–680.
- Froese, R., D. Pauly. Editors. 2021. FishBase. World Wide Web electronic publication. www.fishbase.org, (06/2021): Search FishBase (mnhn.fr)
- IUCN 2021. The IUCN Red List of Threatened Species. Version 2021-2. <https://www.iucnredlist.org>.
- Juza T., Blabolil P., Baran R., Barton B., Cech M., Drastik V., Frouzova J., Holubova M., Ketelaars H., Kocvara L., Kubecka J., Muska M. Prchalova M., Riha M., Sajdlova Z., Smejkal M., Tuser M., Vasek M., Vejrik L., Vejrikova I., Wagenvoort A., Zak J., Peterka J. 2018. Collapse of the native ruffe (*Gymnocephalus cernua*) population in the Biesbosch lakes (the Netherlands) owing to round goby (*Neogobius melanostomus*) invasion. Biol. Invasions, 20:1523–1535
- Kottelat, M., J. Freyhof, 2007. Handbook of European freshwater fishes. Publications Kottelat, Cornol and Freyhof, Berlin. 646 pp.
- Naseka, A., N. Bogutskaya, P. Banarescu. 1999. *Gobio albipinnatus* Lukasz, 1933. – In: Banarescu P. (Ed.), The Freshwater Fishes of Europe. Vol. 5 / I. Cyprinidae 2 / I. AULA-Verlag, Wiesbaden, 37–68.
- Pehlivanov, L. 2000a. Ichthyofauna in the Srebarna Lake, the Danube Basin: state and significance of the management and conservation strategies of this wetland. – International Association for Danube Research, 33: 317–322.
- Vassilev, M., L. Pehlivanov. 2005. Checklist of Bulgarian freshwater fishes. – Acta zool. bulg., 57(2): 161–190. Публичен регистър по екологични оценки - <http://registers.moew.government.bg/eo> (Достъп на 27.09.2021)
- Публичен регистър по оценки за въздействие на околната среда <http://registers.moew.government.bg/ovos/> (Достъп на 27.09.2021)
- РИОСВ – Плевен. Контролна дейност и сигнали за нарушения в периода от месец Януари 2017 до месец Август 2021 публикувана на официалната интернет страница на РИОСВ-Плевен <https://riew-pleven.eu/>
- http://eea.government.bg/bg/bio/nsmbr/praktichsko-rakovodstvo-metodiki-za-monitoring-i-otsenka/Подход_Dunav.pdf

Автори: Апостолос Апостолу, Лъчезар Пехливанов, Стефан Казаков

3.12 ПРИРОДОЗАЩИТНИ ЦЕЛИ ЗА 1159 ZINGEL ZINGEL

1. Код и наименование на вида: 1159 *Zingel zingel* -Голяма вретенарка

2. Кратка характеристика на целевия обект

Риба от сем. Бодлоперки (Percidae). Тялото е тънко, дълго, вретеновидно. Опашното стъбло е относително по-късо от това на близкия вид малка вретенарка. Главата е относително голяма, отгоре сплесната, по долната ѝ страна има слизоотделителни канали. Горната челюст е издадена напред. Хрилното капаче завършва с шип, предхрилното в задния си край е назъбено. Гръбните перки са две, раздалечени една от друга. В първата има 13-15 бодливи лъча, във втората – един бодлив и 18-20 меки лъча. В аналната перка има един твърд и 11-13 меки лъча.

Видът е разпространен в реките Дунав (от Бавария до делтата), Прут и Днестър. В България видът е установен в р. Дунав и някои от притоците ѝ – Искър, Вит, Осъм, Янтра, като в миналото е бил доста често срещан. Понастоящем е рядък вид и е установяван само в р. Дунав и в най-долните участъци на някои по-големи притоци (р. Искър, р. Янтра).

Придънен реофилен вид, среща се само в постоянни големи реки, обитава сравнително дълбоки, бързотечащи, богати на кислород води. Храни се с дънни безгръбначни животни, хайвер и дребни риби. Активен е през нощта. Достига полова зрялост на втората година. Размножава се през април-май, като отлага хайвера си направо върху чакълестото дъно.

В миналото видът е бил обект на стопански риболов, но сега поради много ниската си численост няма стопанско значение. Има информация само за инцидентни находки в уловите.

Характеристики на местообитанието в България. Придънен реофилен вид. Обитава дълбоки участъци с бързо течение и каменисто-пясъчно дъно. В България се среща в целият български участък на р. Дунав но е рядък вид.

3. Състояние на биогеографско ниво и разпространение в мрежата

При двете проучвания предмет на докладване съгласно чл. 17 от Директивата за местообитанията (92/43/ЕИО) видът е оценен в Благоприятно ПС по всички показатели в Континенталния биогеографски регион, но не е ясно на базата на каква информация е направена тази оценка. Източник на информацията: <https://nature-art17.eionet.europa.eu/article17/species/report/>

Видът е предмет на опазване в 21 защитени зони.

Основните заплахи за вида могат да бъдат резюмирани до следните негативни фактори:

Пряко въздействащи негативни антропогенни фактори:

- Промени в скоростта на течението и натрупване на наноси в речните корита: добив на инертни материали, изграждане на хидротехнически съоръжения;
- Прекъсване на биокоридорите: преграждане на речните корита;
- Замърсяване на водите;
- Браконьерство.

4. Състояние на ниво защитена зона

Species			Population in the site							Site assessment				
G	Code	Scientific Name	S	NP	T	Size		Unit	Cat	D.qual.	A B C D	A B C		
						Min	Max				Pop.	Con	Iso	Glo.
F	1159	Zingel zingel			P	5822020	5822020	area	P	P	C	A	C	A

Източник:

<http://natura2000.moew.government.bg/Home/ProtectedSite?code=BG0000334&siteType=HabitatDirective>.

Информацията в Стандартния формуляр на защитената зона за вида е попълнена на база специфичния доклад за вида в защитената зона от 2013 г.

Качеството на данните за голямата вретенарка е оценено като „лошо“ (P). Популацията е оценена в като заета площ (мин-макс). Опазването на вида е оценено с „А“ (отлично опазване). Изолираността на популацията е оценено с „С“ (не изолирана популация в широк обхват на разпространение). Цялостна оценка на стойността на зоната за опазването на вида попада в категорията „А“ (отлична стойност).

5. Анализ на наличната информация

Видът не е регистриран през 2013 г. в зоната по време на проект „Картиране и определяне на природозащитното състояние на природни местообитания и видове - фаза I“. Поради тази причина видът е категоризиран в „неблагоприятно-незадоволително“ ПС по критерий „Популация в границите на зоната“, както и по критерий „Структура и функции“, който се отнася за качеството на местообитанията, поради влошени показатели на параметъра Български биотичен индекс (ББИ) като мерна единица за параметъра „Сапробност“. ПС е оценено като „благоприятно“ по критерии „Площ на местообитанията“ и „Бъдещи перспективи“, но цялостната оценка е „неблагоприятно-незадоволително“ ПС според приетата методика за оценяване. В стандартния формуляр няма информация за числеността на популацията, а само за площите на потенциалните местообитания.

Участъкът от река Дунав в зоната, според своите хидроморфологични характеристики представлява подходящо местообитание за вида и ефективен екокоридор за връзка с останалите части на популацията, тъй като няма прегради, нарушаващи коридорните функции. Въпреки влошените стойности на ББИ, установени по време на проучванията по проект „Картиране и определяне на природозащитното състояние на природни местообитания и видове - фаза I“, няма данни за значително замърсяване на водата в участъка от р. Дунав в границите на 33. Вероятно тези стойности отразяват акумулацията натиск от по-горните участъци на р. Дунав, извън границите на България.

Според наличните данни, състоянието на вида в целия български дунавски участък е влошено.

При полеовото проучване през 2021 г. по време на проекта за определяне на целите за опазване на вида в защитената зона е използван утвърдената методика за мониторинг на риби в р. Дунав, приета в Националната система за мониторинг на биологичното разнообразие. С оглед вероятността за регистриране на вида е приложен Допълнителен

подход за мониторинг на риби в река Дунав (http://eea.government.bg/bg/bio/nsnbr/prakticheskoro-rakovodstvo-metodiki-za-monitoring-i-otsenka/Подход_Dunav_electrofishing.pdf). Според дължината на подходящите речни участъци в зоната са избрани за пробонабиране 3 трансекта, които да покриват представителни хабитати на вида, и които позволяват адекватна оценка на популацията в зоната. Не е регистриран нито един екземпляр на вида в нито един от трансектите.

Според информация, получена от местни рибари, видът отдавна отсъства в уловите.

Наличие на заплахи в зоната

Според резултатите на проекта "Картиране и определяне на природозащитното състояние на природни местообитания и видове - фаза I" не се отчита съществен натиск в зоната, който да застрашава вида. По време на теренните проучвания също не бяха установени допълнителни заплахи. Поради недостатъчна информация не може да се определи реалният натиск от незаконния риболов.

Не трябва да се пренебрегва влиянието на кумулативния натиск от други страни по поречието на р. Дунав, тъй като целият участък на Долен Дунав под яз. Железни Врата е международен и е повлиян от антропогенния натиск в по-горните участъци на реката. Цялостният кумулативен натиск на този етап не може да бъде отчетен поради липса на достатъчно данни.

6. Цели за подобряване/поддържане на природозащитното състояние на вида в зоната

Целите са формулирани по показатели, в таблицата по-долу.

Параметър	Мерна единица	Целева стойност	Допълнителна информация	Специфични цели на опазване за зоната
Плътност на популацията	Индивиди на хектар (инд./ха)	Най-малко 10 инд./ха	Стойността по този параметър се определя на базата на броя на уловените екземпляри от вида на трансект, чиято площ се изчислява в м ² . След това броят на уловените екземпляри се преизчислява на един хектар. Според данните от проект „Картиране и определяне на природозащитното състояние на природни местообитания и видове - фаза I“ средната стойност на числеността на вида в зоната не е определена. Няма данни и от последващи регистрации на вида в зоната, вкл. и през 2021 г., когато е проведено теренно проучване за вида на 2 трансекта по ок. 500 м. Поради тази причина минималната целева стойност на популацията се определя чрез минималната референтна численост, предложена по време на проект „Картиране и определяне на природозащитното	Поддържане на плътността на популацията най-малко на 10 инд./ха. Междинни цели: Потвърждаване на присъствието на вида в зоната и установяване на актуалното състояние на популацията

Параметър	Мерна единица	Целева стойност	Допълнителна информация	Специфични цели на опазване за зоната
			<p>състояние на природни местообитания и видове - фаза Г^с (10-20 екз./ха).</p> <p>По отношение на натиска, този конкретен речен участък в рамките на защитената зона може да се счита за хомогенен.</p> <p>Кумулативния натиск с източници извън зоната може да бъде значим, но към момента не може да бъде отчетен.</p> <p>В Методологията за оценка на състоянието на риби (НСМСБР) референтните стойности за плътността на популацията на този вид не са изведени. Поради липса на данни ПС на вида не може да бъде определено.</p>	
Местообитание на вида: речна мрежа, представляваща потенциално местообитание за вида	км	Най-малко 8 км	Като размер на местообитанието на вида се определя дължината на участъка от р. Дунав в границите на 33 Чрез ГИС анализ е установено, че 8 км от р. Дунав по цялата ширина на реката в защитената зона отговарят на посочените критерии. Според наличните данни за вида, той се среща мозаечно в зоната с агрегации при подходящ субстрат.	Поддържане на речната мрежа, представляваща подходящо местообитание, обитавано от вида, най-малко 8 км.
Местообитание на вида: Степен на свързаност на местообитанието на вида	5 степенна скала за всяка бариера	Степен 1 за всяка бариера	Методът за оценка на миграционните бариери е променен. Не е приложена същата методология като тази по проект „Картиране и определяне на природозащитното състояние на природни местообитания и видове - фаза Г ^с “. Текущата оценка на свързаността на местообитанията на вида е направена на базата на оценката на миграционните бариери, направена на базата на 5-степенна скала, съгласно ПУРБ 2016-2021 г. и финалния доклад по проект на МОСВ „Изпълнение на програмата за хидроморфологичен мониторинг на повърхностни води за 2011 г. във	Поддържане на свързаност на местообитанието на вида от Степен 1 за всяка бариера в речния участък.

Параметър	Мерна единица	Целева стойност	Допълнителна информация	Специфични цели на опазване за зоната						
			<p>връзка с оценка на хидроморфологичното състояние на повърхностните водни тела“.</p> <p>Натискът от изграждане на миграционни бариери е оценен съгласно приетите критерии, използвайки 5 степенна скала.</p> <p>На базата на информацията в ПУРБ 2016-2021 г. и пробонабирането през 2021 г., може да се направи изводът, че натискът от изграждане на миграционни бариери за речните участъци, представляващи подходящи местообитания за вида (в границите зоната), е от Степен 1 – няма миграционни бариери в зоната и всички видове риби преминават безпрепятствено по време на период на маловодие. По този показател състоянието на вида в зоната е благоприятно.</p>							
<p>Местообитание на вида: Екологично състояние на водните тела с потенциални местообитания за вида въз основа на биологичните елементи за качество (БЕК Макрозообентос, Фитобентос, Риби, Макрофити)</p>	5 степенна скала за екологично състояние съгласно РДВ	По-висока или равна на 2 – Добър потенциал	<p>Съгласно методологията за определяне на природозащитното състояние на видовете по проект „Картиране и определяне на природозащитното състояние на природни местообитания и видове - фаза Г“, параметъра „сапробен статус“ се използва за да се оцени състоянието на местообитанията им. РДВ използва екологичния статус на водните тела чрез биологичните елементи за качество като параметър като по комплексен и прецизен параметър. Екологичното състояние на водните тела се оценява чрез 5 степенна скала:</p> <table border="1" data-bbox="758 1668 1133 1921"> <thead> <tr> <th>Екологично състояние</th> </tr> </thead> <tbody> <tr> <td>1 - Отлично</td> </tr> <tr> <td>2 - Добро</td> </tr> <tr> <td>3 - Умерено</td> </tr> <tr> <td>4 - Лошо</td> </tr> <tr> <td>5 - Много лошо</td> </tr> </tbody> </table> <p>Съгласно ПУРБ 2016-2021 г, целият български участък от река Дунав представлява силно модифицирано водно тяло (http://www.bd-</p>	Екологично състояние	1 - Отлично	2 - Добро	3 - Умерено	4 - Лошо	5 - Много лошо	<p>Подобряване на екологичното състояние на водните тела с подходящи местообитания за вида, до достигане на стойност от по-висока или равна на 2 – Добър потенциал</p> <p>Междинна цел:</p> <p>Установяване на източниците на натиск, които са причина за Умерения потенциал на водното тяло с подходящи местообитания за вида в зоната.</p>
Екологично състояние										
1 - Отлично										
2 - Добро										
3 - Умерено										
4 - Лошо										
5 - Много лошо										

Параметър	Мерна единица	Целева стойност	Допълнителна информация	Специфични цели на опазване за зоната
			<p>dunav.org/uploads/content/files/upravlenie-na-vodite/PURB-2016-2021-final/Razdel-1/prilojenia_R1/Pril_1244.pdf).</p> <p>Според ПУРБ 2016-2021 и данните от биологичния мониторинг на водите, в момента екологичния потенциал на българския участък от р. Дунав като едно водно тяло е Умерен (3):</p> <p>(https://www.eea.europa.eu/data-and-maps/explore-interactive-maps/water-framework-directive-quality-elements?utm_source=EEASubscriptions&utm_medium=RSSFeeds&utm_campaign=Generic).</p>	
Местообитание на вида: естествено структуриран субстрат в подходящите местообитания на вида	Съотношение в % от дължината на речните участъци с подходящи местообитания на вида и с естествено структуриран субстрат, съотнесен към общата дължина на речните участъци с подходящи местообитания за вида	95% от дължината на речните участъци с подходящи местообитания за вида имат естествен структуриран субстрат	<p>Голямата вретенарка е придънен вид. В България актуалното му разпространение е ограничено само в р. Дунав и най-долни участъци на по-големи притоци (Искър, Янтра). В тази връзка, поддържането на естествената структура на дънния субстрат в подходящите местообитания на вида е важно за неговото състояние.</p> <p>Фактори, водещи до нарушаване на естествената структура на дънния субстрат, са:</p> <ul style="list-style-type: none"> ✓ Отстраняване на чакъл и пясък от коритото на реката; ✓ Изкопаване на речното корито, водещо до ускоряване на водния поток и отстраняване на субстрата; ✓ Изграждане на съоръжения, променящи посоката и скоростта на течението; ✓ др. <p>Не е установен натиск в зоната по този параметър.</p>	Поддържане на 95 % от дължината на речните участъци с подходящи местообитания за вида да са с естествено структуриран субстрат.

7. Необходимост от актуализация на СФ на защитената зона

В съответствие с методиката, приложима за пробонабиране на вида, най-подходящата популационна единица за определянето на състоянието на вида в зоната е индивиди на хектар (инд./ха) – минимум 10. Тази единица обаче засега не е приета за

оценка на видове риби при докладванията в ЕК. Затова, като се има предвид високата сезонна вариабилност на числеността на вида в зоната и с оглед унифицирането на подхода за внасянето на данни в СФ на този етап като единица за оценка се използва „Площ (area) на местообитанията“. Не са необходими корекции в СФ.

Species			Population in the site								Site assessment			
G	Code	Scientific Name	S	NP	T	Size		Unit	Ca t.	D.qual.	A B C D	A B C		
						Min	Max				Pop.	Co n.	Is o.	Glo.
F	1159	Zingel zingel			P	5822020	5822020	area	P	P	C	A	C	A

8. Цитирана литература

- Големански, В. и др. (ред.) 2011. Червена книга на Република България. Том 2. Животни. ИБЕИ - БАН & МОСВ, София. Електронно издание: Том II - Животни (bas.bg)
- Дренски, П. 1948. Състав и разпространение на рибите в България. – Годишник на Софийския университет – Природо-математически факултет, 44(3): 11–71.
- Дренски, П. 1951. Рибите в България. Фауна на България II. С., БАН, 270 с.
- Живков, М., К. Проданов, Т. Тричкова, Г. Райкова-Петрова, П. Иванова. 2005. Рибите в България – проученост, опазване и устойчиво използване. – В: Петрова А. (ред.), Съвременен състояние на биоразнообразието в България – проблеми и перспективи, Българска биоплатформа, С., "Дракон", 247–282.
- ИАОС. Теренни проучвания на разпространение на видове/оценка на състоянието на видове и хабитати на територията на цялата страна - I фаза. <http://eea.government.bg/bg/bio/opos/activities-results/ribi>
- Информационна система за защитени зони от екологична мрежа НАТУРА 2000. [http://natura2000.moew.government.bg/;](http://natura2000.moew.government.bg/) <http://natura2000.moew.government.bg/Home/Reports?reportType=Fishes>
- Карапеткова, М. 1972. Ихтиофауна на р. Янтра. – Изв. на Зоолог. инст. с музей, 36: 149–182.
- Карапеткова, М. 1994. Гръбначни животни. – В: Русев Б. (ред.), Лимнология на българските дунавски притоци, МОСВ, С., БАН, 175–186.
- Карапеткова, М., М. Живков. 1995. Рибите в България. С., "Гей-Либрис", 247 с.
- Ковачев, В. 1923. Сладководната ихтиологична фауна на България. – Архив на Министерството на земеделието и държавните имоти, 3: 1–164.
- Маринов, Б. 1966. Върху ихтиофауната на българския участък на река Дунав. – Изв. на Зоолог. инст. с музей, 20: 139–155.
- Маринов, Б. 1978. Ихтиофауната на българския сектор на река Дунав и нейното стопанско значение. – В: Русев Б., В. Найденов (ред.), Лимнология на българския сектор на р. Дунав. С., БАН, 201–228.
- Моров, Т. 1931. Сладководните риби в България. С., "Художник", 93 с.
- Проект DIR-59318-1-2 „Картиране и определяне на природозащитното състояние на природни местообитания и видове - фаза I", 2013.

Проект DIR-5113024-1-48 "Теренни проучвания на разпространение на видове/оценка на състоянието на видове и хабитати на територията на цялата страна - I фаза".

Управление на защитените зони по „Натура 2000“. Разпоредбите на член 6 от Директива 92/43/ЕИО за местообитанията.

https://ec.europa.eu/environment/nature/natura2000/management/docs/art6/BG_art_6_guide_jun_2019.pdf

Шишков Г. 1939. Няколко думи за риболова по р. Искър. – Рибарски преглед, 9(8): 4–7.

Apostolou A., L. Pehlivanov, M. Schabuss, H. Zorning 2021. Monitoring fish in Lower Danube River main channel by applying various sampling methodologies. Acta Zool. Bulg., 73 (2): 269-274.

Bauer, C. Bobeldy, A., Lamberti G. 2006. Predicting habitat use and trophic interactions of Eurasian ruffe, round gobies, and zebra mussels in nearshore areas of the Great Lakes. – Biol Invasions, DOI 10.1007/s10530-006-9067-8

Bern Convention on the Conservation of European Wildlife and Natural Habitats. <https://www.coe.int/en/web/bern-convention>

CEN - EN 14011, 2003. Water quality - Sampling of fish with electricity. Brussels, 16 p.3–680.

Froese, R., D. Pauly. Editors. 2021. FishBase. World Wide Web electronic publication. www.fishbase.org, (06/2021): Search FishBase (mnhn.fr)

IUCN 2021. The IUCN Red List of Threatened Species. Version 2021-2. <https://www.iucnredlist.org>.

Juza T., Blabolil P., Baran R., Barton B., Cech M., Drastik V., Frouzova J., Holubova M., Ketelaars H., Kocvara L., Kubecka J., Muska M. Prchalova M., Riha M., Sajdlova Z., Smejkal M., Tuser M., Vasek M., Vejrik L., Vejrikova I., Wagenvoort A., Zak J., Peterka J. 2018. Collapse of the native ruffe (*Gymnocephalus cernua*) population in the Biesbosch lakes (the Netherlands) owing to round goby (*Neogobius melanostomus*) invasion. Biol. Invasions, 20:1523–1535

Kottelat, M., J. Freyhof, 2007. Handbook of European freshwater fishes. Publications Kottelat, Cornol and Freyhof, Berlin. 646 pp.

Naseka, A., N. Bogutskaya, P. Banareescu. 1999. *Gobio albipinnatus* Lukasz, 1933. – In: Banareescu P. (Ed.), The Freshwater Fishes of Europe. Vol. 5 / I. Cyprinidae 2 / I. AULA-Verlag, Wiesbaden, 37–68.

Pehlivanov, L. 2000a. Ichthyofauna in the Srebarna Lake, the Danube Basin: state and significance of the management and conservation strategies of this wetland. – International Association for Danube Research, 33: 317–322.

Vassilev, M., L. Pehlivanov. 2005. Checklist of Bulgarian freshwater fishes. – Acta zool. bulg., 57(2): 161–190. Публичен регистър по екологични оценки - <http://registers.moew.government.bg/eo> (Достъп на 27.09.2021)

Публичен регистър по оценки за въздействие на околната среда <http://registers.moew.government.bg/ovos/> (Достъп на 27.09.2021)

РИОСВ – Плевен. Контролна дейност и сигнали за нарушения в периода от месец Януари 2017 до месец Август 2021 публикувана на официалната интернет страница на РИОСВ-Плевен <https://riew-pleven.eu/>

http://eea.government.bg/bg/nsmbpr/prakticheskoro-rakovodstvo-metodiki-za-monitoring-i-otsenka/Подход_Dunav.pdf

Автори: Апостолос Апостолу, Лъчезар Пехливанов, Стефан Казаков

4 ЗЕМНОВОДНИ И ВЛЕЧУГИ

4.1 ПРИРОДОЗАЩИТНИ ЦЕЛИ ЗА 1188 *BOMBINA BOMBINA*

1 Код и наименование на вида: 1188 *Bombina bombina* – Червенокоремна бумка

2. Кратка характеристика на целевия обект

Дължината на тялото достига до 5 cm; крайниците са сравнително къси, а главата е по-широка, отколкото дълга. Гръбната страна на тялото обикновено е кафеникава и изпъстрена с тъмнозелени петна, които често са почти симетрични спрямо линията на гръбнака. Коремната страна е с оловносив до черен фон, по който неравномерно са разположени жълто-оранжеви до яркочервени петна; характерно е и наличието на множество дребни бели петънца, с черна точка в средата (Stojanov et al. 2011).

Видът е разпространен само в низинните райони на България (под 400 m н.в.): Дунавската равнина (и частично в Предбалкана), Тракийската низина и спорадично по Черноморското крайбрежие. Обитава както стоящи водоеми, така и такива със слабо течение: блата, езера, микроязовири, реки, изкуствени канали, разливи, временни локви и др.; предпочита водоеми с обилна растителност (Бешков и Нанев 2002; Stojanov et al. 2011).

Bombina bombina е активна от март до началото на ноември. Размножителният период е през април и май, но може да продължи и по-дълго. Хранителният спектър на вида включва насекоми и други безгръбначни животни, които биват улавяни както във водата, така и на сушата. Активността е предимно дневна и сумрачна, но през размножителния период животните са активни и нощем. Хибернацията се осъществява на сушата (Бешков и Нанев 2002; Stojanov et al. 2011).

3. Състояние на биогеографско ниво и разпространение в мрежата

Според националното докладване по Чл. 17 от Директива 92/43 през 2013 г. природозащитното състояние (ПС) на вида в Континенталния биогеографски регион е благоприятно (FV) по всички показатели за оценка, а в Черноморския – неблагоприятно-незадоволително (U1) поради негативната оценка на бъдещите перспективи. Според докладването от 2019 г. ПС на вида е неизвестно (XX) и в двата биогеографски региона поради недостатъчност на данните за размера на популациите, местообитанията и бъдещите перспективи.

Bombina bombina фигурира в стандартните формуляри за данни на 123 защитени зони за местообитанията от мрежата Natura 2000 в България, съгласно последната актуална база данни (2021).

4. Състояние на ниво защитена зона

В Стандартния формуляр на зоната са дадени следните оценки за *Bombina bombina*:

Population in the site					Site assessment			
Size		Unit	Cat.	D.qual.	A/B/C/D	A/B/C		
Min	Max				Pop.	Con.	Iso.	Glo.
4	4	localities	V	P	C	A	C	A

Предвид характера на националния ареал на вида (по-голямата част попада в Дунавската равнина) е ясно, че всички защитени зони, включително „Остров“, които

обхващат крайдунавските влажни зони са от съществено значение за опазването на вида в континенталния биогеографски регион.

5. Анализ на наличната информация

В работата на Porgeorgiev et al. (2019) са споменати 10 квадрата (UTM грид 1x1 km), попадащи в територията на защитената зона, в които е установена *Bombina bombina*. В специфичния доклад от 2013 г. по проект „Картиране и определяне на природозащитното състояние на природни местообитания и видове - фаза I“ (виж ИСЗЕМ Натура 2000) е посочено, че средната стойност на относителната численост на вида е 0,92 индивида на 1000 m, а дадената обща площ на потенциалните местообитания (изчислена на база индуктивно моделиране) е 2570,90 ha, от които 420,01 ha (10,72% от територията на зоната) са категоризирани като слабо пригодни, 1693,01 ha (43,20%) – като пригодни и 457,87 ha (11,68%) – като оптимални. В същия доклад природозащитното състояние на вида в защитената зона е оценено като неблагоприятно-незадоволително, поради малкия брой гридове 1x1 km, в които е бил установен видът и фрагментация на местообитанията.

По време на теренните изследвания през 2021 г. видът беше регистриран на четири места в зоната, като находищата попадат в два квадрата (1x1 km), за един от които видът е вече известен. По експертна преценка потенциалните местообитания понастоящем са в добро състояние.

6. Цели за подобряване/поддържане на природозащитното състояние на вида в зоната

Параметър	Мерна единица	Целева стойност	Допълнителна информация	Специфична цел
Популация: пространствен обхват	Брой квадрати 1x1 km с доказано присъствие на вида	Най-малко 11	Целевата стойност представлява броят на квадратите от географска мрежа с резолюция 1x1 km, в които видът е регистриран поне веднъж в периода 2010-2021 г. По експертна преценка, тази стойност (11) може да се приеме като минимална референтна стойност за благоприятно състояние на вида по този параметър.	Поддържане пространствения обхват на популацията
Популация: относителна численост	Брой индивиди на 1000 метра (Ab), изчислен по формулата: $Ab = (N/L) * 1000$, където N е броят на наблюдаваните индивиди, а L е дължината на конкретния	Неизвестна	Единствените числени данни са тези, събрани през 2011-2012 г., а изведената от тях средна стойност за относителната численост е 0,92 индивида на 1000 m. Според наблюденията през 2021 г., въпреки че не е правено отчитане на брой индивиди на единица	Междинна цел: да се определи относителната численост на популацията чрез провеждане на целенасочени теренни изследвания до 2025 г.

Параметър	Мерна единица	Целева стойност	Допълнителна информация	Специфична цел
	трансект в метри		маршрут, по експертна преценка относителната числеността вероятно значително надвишава стойността 0,92. С оглед на това относителната численост на популацията е възприета като неизвестна и е определена междинна цел.	
Местообитание (площ): обща площ на пригодните и оптималните местообитания	Хектар (ha)	2151 ha	Единствените данни за площта на потенциалните местообитания на вида в зоната са дадени в специфичния доклад от 2013 г. (виж ИСЗЗЕМ Натура 2000). Площта е изведена чрез индуктивен модел (на база комплекс от фактори, вкл. климатични) с висока статистическа достоверност, поради което дадената стойност (общо 2151 ha пригодни и оптимални местообитания) може да се приеме като минимална референтна стойност за благоприятно състояние на вида по този параметър.	Поддържане площта на местообитанията
Местообитание (площ): площ на подходящите за обитаване стоящи водоеми	Хектар (ha)	Най-малко 22 ha	Единствените данни за площта на подходящите за обитаване стоящи водоеми в зоната са дадени в специфичния доклад от 2013 г. (виж ИСЗЗЕМ Натура 2000), като посочената площ представлява 0,86% от площта на потенциалните местообитания в зоната, т.е. 22 ha (0,86% от 2570,90). В същия доклад състоянието на вида по този показател е оценено, като благоприятно. По експертна преценка,	Поддържане площта на стоящите водоеми

Параметър	Мерна единица	Целева стойност	Допълнителна информация	Специфична цел
			базирана на наблюденията през 2021 г., сегашната площ на подходящите за обитаване стоящи водоеми не се различава съществено от дадената в специфичния доклад, следователно състоянието на вида по този параметър е благоприятно.	
Местообитание (структура и функции): свързаност на потенциалните местообитания	Обща дължина (в метри) на участъците от линейната транспортна инфраструктура (магистрала и пътища първи и/или втори клас), които пресичат потенциални местообитания на вида и представляват непреодолима или труднопреодолима преграда за същия	Неизвестна	По протежение на почти цялата си дължина в зоната (около 6400 m) второкласният път П-11 пресича потенциални местообитания на вида. Остава неясно дали, и в кои участъци, пътят представлява непреодолима/труднопреодолима преграда за вида, поради което е определена междинна цел.	Междинна цел: да се изясни влиянието на път П-11 върху вида (с оглед допускането, че пътят ограничава възможността за придвижване на индивиди между местообитанията от двете му страни), чрез провеждане на целенасочени теренни изследвания до 2025 г.

7. Необходимост от актуализация на СФ на защитената зона

Повечето европейски видове земноводни и влечуги не са пряко свързани с конкретни топографски обекти, поради което измерването на популациите им чрез брой находища изглежда неподходящо, още повече че много често всяка локация (GPS точка) на индивид бива интерпретирана като отделно находище, дори да се намира само на няколко метра от локацията на друг индивид. По този начин броят на т.нар. находища се доближава до броя на регистрациите на индивиди. Това води до некоректна оценка, т.е. такава която не отразява размера на популацията нито пространствено, нито като брой индивиди. Поради тази причина би трябвало или ясно да се дефинира понятието „находище“, или да се използва друга мерна единица. За *Bombina bombina* дефинирането на находище е силно затруднено, поради факта че видът обитава както стоящи водоеми (които могат да се определят като находища), така и канали, както и самата р. Дунав, а освен това има и сухоземна фаза. Що се отнася до реки/канали и сухоземни находки, дефиницията за находище би могла да бъде само условна и да се изразява в следното: „локация на индивид, отдалечена поне на [примерно] 500 м от друга такава локация“. Такова определение за находище обаче е само пространствено (т.е. дефинира се

единствено чрез XY координати), следователно е почти същото, като квадрат от метрична координатна система. От друга страна именно използването на квадрати от метрична географска мрежа, като мерна единица за популация в СФД, изглежда много по-подходящо (поне за сравнително големи по площ зони, каквато е тук разглежданата), тъй като допустимите резолюции на мрежата са посочени в Справочния портал за Натура 2000, т.е. те не се нуждаят от субективни дефиниции. С оглед на изложеното дотук, мерните единици за популация на вида в зоната следва да се променят от брой находища (localities), на брой клетки с резолюция 1x1 км (grid1x1), което е максималната допустима резолюция. В този смисъл, както и предвид анализа на наличната информация, следва да се добавят и съответните числени стойности за броя квадрати.

По отношение категорията за плътност (Cat.) се налага промяна на оценката, тъй като според анализа на наличната информация изглежда, че видът е по-скоро „обичаен“ (C), отколкото „много рядък“ (V).

По отношение качеството на данните (D.qual.) също се налага промяна, тъй като според анализа на наличната информация изглежда, че качеството отговаря повече на дефиницията „средно“ (M), отколкото на „лошо“ (P).

Предложените актуализации на СФ са както следва:

	Population in the site					Site assessment			
	Size		Unit	Cat.	D.qual.	A/B/C/D			
	Min	Max				Pop.	Con.	Iso.	Glo.
Съществуваща оценка	4	4	localities	V	P	C	A	C	A
Актуализация	11	11	grid1x1	C	M	C	A	C	A

8. Цитирана литература

- Бешков, В., К. Нанев. 2002. Земноводни и влечуги в България. Pensoft, София-Москва, 120 с.
- Popgeorgiev, G., B. Naumov, Y. Kornilev, V. Vergilov, M. Slavchev, S. Lukanov, A. Dyugmedzhiev, A. Stoyanov, D. Dobrev, N. Tzankov. 2019. Diversity and Distribution of Amphibians and Reptiles in the Bulgarian Part of the Lower Danube. – In: Shurulinkov, P., Z. Hubenov, S. Beshkov, G. Popgeorgiev (Eds.): Biodiversity of the Bulgarian-Romanian Section of the Lower Danube. Nova Science Publishers, New York, pp. 283-314.
- Stojanov, A., N. Tzankov, B. Naumov. 2011. Die Amphibien und Reptilien Bulgariens. Frankfurt am Main, Chimaira, 588 pp.

Автори: Борислав Наумов, Ангел Дюгмеджиев, Георги Кръстев, Костадин Андонов

4.2 ПРИРОДОЗАЩИТНИ ЦЕЛИ ЗА 1193 *BOMBINA VARIEGATA*

1. Код и наименование на вида: 1193 *Bombina variegata* – Жълтокоремна бумка

2. Кратка характеристика на целевия обект

Дължината на тялото достига до 5,5 cm; крайниците са сравнително къси, а главата е по-широка, отколкото дълга. Основният цвят на гръбната страна най-често е кафеникав, но може да варира от зеленикавокафяв до почти черен, като често се наблюдават четири мръсножълти петна – две по-малки в задтилната област и две по-големи на гърба.

Коремната страна е с яркожълт до яркооранжев фон, по който се разполагат неравномерно сиво-черни петна (Stojanov et al. 2011; Цанков и др. 2014).

Видът е широко разпространен в предпланинските и планинските райони на България (до около 1500 m н.в., а на места и по-високо) с изключение на Странджа и най-източните части на Стара планина; не се среща в равнинните части на страната, но са известни няколко изолирани находища в Дунавската равнина, вкл. непотвърдени данни за намиране на вида по самото крайбрежие на р. Дунав (Stojanov et al. 2011; Цанков и др. 2014; Popgeorgiev et al. 2019). Обитава различни типове водоеми: планински потоци, блата, езера, разливи на реки, временни локви, наводнени канавки и коловози, корита на чешми и др. (Бешков и Нанев 2002; Stojanov et al. 2011).

Bombina variegata е активна от март до октомври. Размножителният период често е доста разтеглен през годината и може да трае от март до края на юли. Хранителният спектър на вида включва насекоми и други безгръбначни животни, които биват улавяни както във водата, така и на сушата. Активността е предимно дневна и сумрачна, но през размножителния период животните са активни и нощем. Хибернацията се осъществява на сушата (Бешков и Нанев 2002; Цанков и др. 201).

3. Състояние на биогеографско ниво и разпространение в мрежата

Според националното докладване по Чл. 17 от Директива 92/43 през 2013 г. природозащитното състояние (ПС) на вида и в Континенталния, и в Алпийския биогеографски регион е благоприятно (FV) по всички показатели за оценка. Според докладването от 2019 г. ПС на вида е благоприятно в Алпийския биогеографски регион и неизвестно (XX) в Континенталния поради недостатъчност на данните за размера на популациите, местообитанията и бъдещите перспективи.

Bombina variegata фигурира в стандартните формуляри за данни на 117 защитени зони за местообитанията от мрежата Натура 2000 в България, съгласно последната актуална база данни (2021).

4. Състояние на ниво защитена зона

В Стандартния формуляр на зоната са дадени следните оценки за *Bombina variegata*:

Population in the site				Site assessment				
Size		Unit	Cat.	D.qual.	A/B/C/D	A/B/C		
Min	Max				Pop.	Con.	Iso.	Glo.
		localities	P	DD	C	C	C	C

Предвид характера на националния ареал на вида (типичен ниско и среднопланински вид, избягващ равнините и низините) е ясно, че значението на защитена зона „Остров“ за опазването на вида е несъществено или (по-вероятно) никакво.

5. Анализ на наличната информация

В научната литература няма данни за находища на *Bombina variegata* в защитената зона. В специфичния доклад от 2013 г. по проект „Картиране и определяне на природозащитното състояние на природни местообитания и видове - фаза I“ (виж ИСЗЕМ Натура 2000) няма данни за числеността на вида, а дадената обща площ на потенциалните местообитания (изчислена на база индуктивно моделиране) е 0,24 ha, което представлява 0,01% от територията на зоната, при това тези местообитания са категоризирани като слабо пригодни. В същия доклад природозащитното състояние на вида в защитената зона е оценено като неблагоприятно-лошо, поради липсата на оптимални и пригодни местообитания, и наличието на заплахи (пожари). По време на теренните изследвания през 2021 г. видът не беше регистриран в зоната.

Защитена зона „Остров“ се намира далеч извън основния ареал на *Bombina variegata*, видът никога не е намиран в нея, а площта на потенциалните местообитания е нищожна, следователно определянето на специфични цели би било безсмислено.

6. Необходимост от актуализация на СФ на защитената зона

Повечето европейски видове земноводни и влечуги не са пряко свързани с конкретни топографски обекти, поради което измерването на популациите им чрез брой находища изглежда неподходящо, още повече че много често всяка локация (GPS точка) на индивид бива интерпретирана като отделно находище, дори да се намира само на няколко метра от локацията на друг индивид. По този начин броят на т.нар. находища се доближава до броя на регистрациите на индивиди. Това води до некоректна оценка, т.е. такава която не отразява размера на популацията нито пространствено, нито като брой индивиди. Поради тази причина би трябвало или ясно да се дефинира понятието „находище“, или да се използва друга мерна единица. За *Bombina variegata* дефинирането на находище е силно затруднено, поради факта че видът обитава както стоящи водоеми (които могат да се определят като находища), така и потоци, а освен това има и сухоземна фаза. Що се отнася до потоци и сухоземни находки, дефиницията за находище би могла да бъде само условна и да се изразява в следното: „локация на индивид, отдалечена поне на [примерно] 500 м от друга такава локация“. Такова определение за находище обаче е само пространствено (т.е. дефинира се единствено чрез XY координати), следователно е почти същото, като квадрат от метрична координатна система. От друга страна именно използването на квадрати от метрична географска мрежа, като мерна единица за популация в СФД, изглежда много по-подходящо (поне за сравнително големи по площ зони, каквато е тук разглежданата), тъй като допустимите резолюции на мрежата са посочени в Справочния портал за Натура 2000, т.е. те не се нуждаят от субективни дефиниции. С оглед на изложеното дотук, мерните единици за популация на вида в зоната следва да се променят от брой находища (localities), на брой клетки с резолюция 1x1 км (grids1x1), което е максималната допустима резолюция.

По отношение оценката на зоната се налага съществена промяна, тъй като според анализа на наличната информация, ако изобщо съществува местна популация, тя може да се категоризира само като незначителна, т.е. оценка D. В този случай критериите „Опазване“, „Изоляция“ и „Обща оценка“ не следва да се отбелязват.

Предложените актуализации на СФ са както следва:

	Population in the site					Site assessment			
	Size		Unit	Cat.	D.qual.	A/B/C/D	A/B/C		
	Min	Max				Pop.	Con.	Iso.	Glo.
Съществуваща оценка			localities	P	DD	C	C	C	C
Актуализация			grids1x1	P	DD	D			

7. Цитирана литература

- Бешков, В., К. Нанев. 2002. Земноводни и влечуги в България. Pensoft, София-Москва, 120 с.
- Цанков, Н., Г. Попгеоргиев, Б. Наумов, А. Стоянов, Ю. Корнилев, Б. Петров, А. Дюгмеджиев, В. Вергилов, Р. Драганова, С. Луканов, А. Вестерстрьом. 2014. Определител на земноводните и влечугите в природен парк „Витоша“. София, Дирекция на Природен парк „Витоша“, 248 с.
- Popgeorgiev, G., B. Naumov, Y. Kornilev, V. Vergilov, M. Slavchev, S. Lukanov, A. Dyugmedzhiev, A. Stoyanov, D. Dobrev, N. Tzankov. 2019. Diversity and Distribution of Amphibians and Reptiles in the Bulgarian Part of the Lower Danube. – In: Shurulinkov, P., Z. Hubenov, S. Beshkov, G. Popgeorgiev (Eds.): Biodiversity of the Bulgarian-

Romanian Section of the Lower Dnube. Nova Science Publishers, New York, pp. 283-314.

Stojanov, A., N. Tzankov, B. Naumov. 2011. Die Amphibien und Reptilien Bulgariens. Frankfurt am Main, Chimaira, 588 pp.

Автори: Борислав Наумов, Ангел Дюгмеджиев, Георги Кръстев, Костадин Андонов

4.3 ПРИРОДОЗАЩИТНИ ЦЕЛИ ЗА 5194 *ELAPHE SAUROMATES*

1. Код и наименование на вида: 5194 *Elaphe sauromates* – Пъстър смок

2. Кратка характеристика на целевия обект

Общата дължина на тялото достига до около 175 cm (Naumov et al. 2020). При възрастните животни гръбната страна е светложълта (понякога светлооранжева) с големи, напречно разположени, тъмни петна; в задтилната област има V-образно тъмно, а от окото до задния ъгъл на устата минава тъмна ивица. Коремът е жълтеникав, понякога с тъмни петънца. Окраската на младите е подобна на тази на възрастните, но е по-контрастна и основният фон на гръбната страна обикновено е светлосив (Stojanov et al. 2011).

Видът е разпространен в равнините и най-ниските части на планините в Южна България (източно от Пазарджик), Черноморското крайбрежие, Дунавската равнина и източните части на Предбалкана до около 300, а по изключение и до 600 m н.в. (Stojanov et al. 2011). Обитава главно открити терени със степна растителност, както и разредени широколистни гори и храсталаци, но нерядко се среща и в силно овлажнени места, като бреговете на големи реки, блата и езера (Бешков и Нанев 2002; Stojanov et al. 2011).

Elaphe sauromates е активен от април до октомври. Размножаването на вида у нас не е проучено, но в източните части на ареала копулацията е през май, а през юни-юли женската снася 4-16 яйца; малките се излюпват през август или септември. Хранителният спектър на вида включва главно дребни гризачи и птици, както и птичи яйца. Активността е изцяло дневна (Stojanov et al. 2011).

3. Състояние на биогеографско ниво и разпространение в мрежата

Elaphe sauromates фигурира в Червената книга на България, в качеството на застрашен вид, а като отрицателно действащи фактори са посочени създаването на големи монокултурни блокове във втората половина на XX в. (и вследствие на това – премахване на синурите, горичките, храстите във валозите и др.), намаляването на площта на широколистните гори, залесяването с иглолистни, горските пожари, застрояването на черноморското крайбрежие, прегазването по пътищата, браконьерския улов и др. (Beshkov 2015).

Според националното докладване по Чл. 17 от Директива 92/43 през 2013 г. природозащитното състояние (ПС) на вида и в Континенталния и в Черноморския биогеографски регион е неблагоприятно-незадоволително (U1) поради негативната оценка на бъдещите перспективи, а общата тенденция е за влошаване на състоянието. Според докладването от 2019 г. ПС на вида също е неблагоприятно-незадоволително (U1) и в двата биогеографски региона поради негативните оценки по показателите за местообитание и бъдещи перспективи, а общата тенденция е неизвестна.

Elaphe sauromates фигурира в стандартните формуляри за данни на 143 защитени зони за местообитанията от мрежата Натура 2000 в България, съгласно последната актуална база данни (2021).

4. Състояние на ниво защитена зона

В Стандартния формуляр на зоната са дадени следните оценки за *Elaphe sauromates*:

Population in the site					Site assessment			
Size		Unit	Cat.	D.qual.	A/B/C/D	A/B/C		
Min	Max				Pop.	Con.	Iso.	Glo.
		localities	P	DD	C	A	C	B

Предвид характера на националния ареал на вида (най-плътен в югоизточната част на страната и спорадичен в Дунавската равнина) е ясно, че 33 „Остров“ не е от първостепенна важност за опазването му, но зоната е от значение за осигуряване свързаността на мрежата в континенталния биогеографски регион и конкретно – на защитените зони по протежение на р. Дунав.

5. Анализ на наличната информация

В научната литература няма данни за находища на *Elaphe sauromates* в защитената зона. В специфичния доклад от 2013 г. по проект „Картиране и определяне на природозащитното състояние на природни местообитания и видове - фаза I“ (виж ИСЗЕМ Натура 2000) няма данни за числеността на вида, а дадената обща площ на потенциалните местообитания (изчислена на база индуктивно моделиране) е 3628,05 ha, от които 1769,75 ha (45,16% от територията на зоната) са категоризирани като слабо пригодни, 1278,10 ha (32,62%) – като пригодни и 580,20 ha (14,81%) – като оптимални. В същия доклад природозащитното състояние на вида в защитената зона е оценено като неблагоприятно-незадоволително, поради липса на данни за численост на популацията, фрагментация на местообитанията и наличие на заплахи (пожари).

По време на теренните изследвания през 2021 г. видът не беше регистриран в зоната. По експертна преценка състоянието на потенциалните местообитания е добро, а липсата на данни за намирането на вида в зоната вероятно се дължи на недостатъчна проученост (предвид скрития начин на живот и принципно ниската му численост), а не на реално отсъствие.

6. Цели за подобряване/поддържане на природозащитното състояние на вида в зоната

Параметър	Мерна единица	Целева стойност	Допълнителна информация	Специфична цел
Популация: пространствен обхват	Брой квадрати 1x1 km с доказано присъствие на вида	Неизвестна	Няма налични данни за присъствието и разпространението на вида в зоната, поради което е определена междинна цел.	Междинна цел: да се определи пространственият обхват на популацията чрез провеждане на целенасочени теренни изследвания до 2025 г.
Популация: относителна численост	Брой индивиди на 1000 метра (Ab), изчислен по формулата:	Неизвестна	Няма налични данни за относителната численост на популацията, поради което е	Междинна цел: да се определи относителната численост на

Параметър	Мерна единица	Целева стойност	Допълнителна информация	Специфична цел
	$Ab = (N/L) * 1000$, където N е броят на наблюдаваните индивиди, а L е дължината на трансекта в метри		определена междинна цел.	популацията чрез провеждане на целенасочени теренни изследвания до 2025 г.
Местообитание (площ): обща площ на пригодните и оптималните местообитания	Хектар (ha)	1858 ha	Единствените данни за площта на потенциалните местообитания на вида в зоната са дадени в специфичния доклад от 2013 г. (виж ИСЗЗЕМ Натура 2000). Площта е изведена чрез индуктивен модел (на база комплекс от фактори, вкл. климатични) с висока статистическа достоверност, поради което дадената стойност (общо 1858 ha пригодни и оптимални местообитания) може да се приеме като минимална референтна стойност за благоприятно състояние на вида по този параметър.	Поддържане площта на местообитанията
Местообитание (площ): площ на разредени гори и храсталаци, пасища, ливади и запустели земеделски земи с дървета и храсти	Хектар (ha)	Неизвестна	Единствените данни за площта на този тип местообитание на вида са дадени в специфичния доклад от 2013 г. (виж ИСЗЗЕМ Натура 2000), като посочената площ представлява 30,73% от площта на потенциалните местообитания в зоната, т.е. 1115 ha (30,73% от 3628,05). В същия доклад състоянието на вида по този показател е оценено, като благоприятно. Площта на този тип местообитание на вида към 2021 г. е неизвестна, поради което е определена	Междинна цел: да се определи площта на разредените гори и храсталаци, пасища, ливади и запустели земеделски земи с дървета и храсти, чрез дистанционни методи и верификация на терен до 2025 г.

Параметър	Мерна единица	Целева стойност	Допълнителна информация	Специфична цел
			междинна цел.	
Местообитание (структура и функции): свързаност на потенциалните местообитания	Обща дължина (в метри) на участъците от линейната транспортна инфраструктура (магистрала и пътища първи и/или втори клас), които пресичат потенциални местообитания на вида и представляват непреодолима или труднопреодолима преграда за същия	Неизвестна	По протежение на цялата си дължина в зоната (около 6400 m) второкласният път П-11 пресича потенциални местообитания на вида. Остава неясно дали, и в кои участъци, пътят представлява непреодолима/труднопреодолима преграда за вида, поради което е определена междинна цел.	Междинна цел: да се изясни влиянието на път П-11 върху вида (с оглед допускането, че пътят ограничава възможността за придвижване на индивиди между местообитанията от двете му страни), чрез провеждане на целенасочени теренни изследвания до 2025 г.

7. Необходимост от актуализация на СФ на защитената зона

Повечето европейски видове земноводни и влечуги не са пряко свързани с конкретни топографски обекти, поради което измерването на популациите им чрез брой находища изглежда неподходящо, още повече че много често всяка локация (GPS точка) на индивид бива интерпретирана като отделно находище, дори да се намира само на няколко метра от локацията на друг индивид. По този начин броят на т.нар. находища се доближава до броя на регистрациите на индивиди. Това води до некоректна оценка, т.е. такава която не отразява размера на популацията нито пространствено, нито като брой индивиди. Поради тази причина би трябвало или ясно да се дефинира понятието „находище“, или да се използва друга мерна единица. За *Elaphe sauromates* дефиницията за находище би могла да бъде само условна и да се изразява в следното: „локация на индивид, отдалечена поне на [примерно] 500 м от друга такава локация“. Такова определение за находище обаче е само пространствено (т.е. дефинира се единствено чрез XY координати), следователно е почти същото, като квадрат от метрична координатна система. От друга страна именно използването на квадрати от метрична географска мрежа, като мерна единица за популация в СФД, изглежда много по-подходящо (поне за сравнително големи по площ зони, каквато е тук разглежданата), тъй като допустимите резолюции на мрежата са посочени в Справочния портал за Натура 2000, т.е. те не се нуждаят от субективни дефиниции. С оглед на изложеното дотук, мерните единици за популация на вида в зоната следва да се променят от брой находища (localities), на брой клетки с резолюция 1x1 км (grids1x1), което е максималната допустима резолюция.

Предложените актуализации на СФ са както следва:

						Population in the site			Site assessment		
		Size		Unit	Cat.	D.qual.	A/B/C/D		A/B/C		
		Min	Max			Pop.	Con.	Iso.	Glo.		
Съществуваща оценка				localities	P	DD	C	A	C	B	
Актуализация				grids1x1	P	DD	C	A	C	B	

8. Цитирана литература

- Бешков, В., К. Нанев. 2002. Земноводни и влечуги в България. Pensoft, София-Москва, 120 с.
- Beshkov, V. 2015. Blotched Snake *Elaphe sauromates* (Pallas, 1814). – In: Golemanski, V. et al. (Eds.): Red Data Book of the Republic of Bulgaria. Volume 2. Animals. BAS & MoEW, Sofia, p. 206.
- Naumov, B., G. Popgerogiev, A. Dyugmedzhiev, V. Beshkov. 2020. On the Maximum Sizes in Snake Species (Reptilia: Serpentes) from Bulgaria. – *Ecologia Balkanica*, 12(2): 13-20.
- Stojanov, A., N. Tzankov, B. Naumov. 2011. Die Amphibien und Reptilien Bulgariens. Frankfurt am Main, Chimaira, 588 pp.

Автори: Борислав Наумов, Ангел Дюгмеджиев, Георги Кръстев, Костадин Андонов

4.4 ПРИРОДОЗАЩИТНИ ЦЕЛИ ЗА 1220 *EMYS ORBICULARIS*

1. Код и наименование на вида: 1220 *Emys orbicularis* – Обикновена блатна костенурка

2. Кратка характеристика на целевия обект

Дължината на корубата обикновено на надвишава 20 cm, а формата ѝ при възрастните е издължено-овална, докато при съвсем младите е почти кръгла. Оцветяването и шарката на карапакса варират, като основният тон може да премине от маслинозелен до почти черен; шарката се състои от жълтеникави точки и чертички, които обикновено излизат лъчеобразно от центровете на щитчетата към периферията; срещат се и почти черни индивиди без каквито и да било шарки. Пластронът е с охрено-жълт основен фон и различни по форма и големина тъмни петна, като може да стане почти черен (Stojanov et al. 2011; Цанков и др. 2014).

Видът е повсеместно разпространен в България с изключение на средните и високите части на планините; вертикалният диапазон на разпространението достига до 1221 m н.в., но повечето от известните находища се намират под 500 m н.в. (Stojanov et al., 2011; Kornilev et al., 2017). По отношение на местообитанията видът е изключително пластичен и може да бъде наблюдаван във всевъзможни типове водоеми: реки, потоци, канали, блата, езера, язовири и микроязовири, рибарници, разливни зони, наводнени карриери, бракични води и лимани по морския бряг и др.; проявява много висока толерантност към замърсяване на обитаваните водоеми. Най-предпочитани са бавно течащите реки с тинесто дъно, отводнителните канали и стоящите водоеми с обилна растителност, като в такива местообитания често се наблюдават големи струпвания на индивиди, припичащи се на слънце върху дънери, корени, камъни и др. (Stojanov et al., 2011; Цанков и др., 2014). Местата за яйцеснасяне представляват специфична част от местообитанията на вида. Те могат да се намират както в непосредствена близост до обитавания водоем, така и далеч от него, като понякога в търсене на подходящо място за снасяне женските се отдалечават на стотици метра, а като изключение и до 4 km, от обитавания водоем (Бешков и Нанев 2002; Jablonski & Jablonska 1998).

Emys orbicularis е активна от март-април до октомври-ноември. Брачният период протича през април и май, а яйцеснасянето – от средата на май до началото на юли; броят на яйцата е между 4 и 10, но най-често 7-8 (Stojanov et al., 2011). Малките се излюпват след 65-100 дни, като нерядко остават да зимуват в гнездото и се появяват на повърхността през следващата пролет (Бешков и Нанев, 2002). Хранителният спектър на вида се състои главно от безгръбначни животни (насекоми, ракообразни, охлюви и др.), но включва също различни видове земноводни и риби, както и мърша; храненето става предимно във водата, въпреки че видът е способен да ловува и поглъща плячка и на сушата. Активността е предимно дневна, но са регистрирани и прояви на нощна активност; хибернацията се осъществява на дъното на водоемите, по-рядко на сушата (Stojanov et al., 2011).

3. Състояние на биогеографско ниво и разпространение в мрежата

Според националното докладване по Чл. 17 от Директива 92/43 през 2013 г. природозащитното състояние (ПС) на вида е неблагоприятно-незадоволително (U1) във всеки от трите биогеографски региона, в които попада територията на страната, поради негативните оценки на бъдещите перспективи. Според докладването през 2019 г. ПС на вида е благоприятно (FV) и в трите биогеографски региона.

Emys orbicularis фигурира в стандартните формуляри за данни на 194 защитени зони за местообитанията от мрежата Натура 2000 в България, съгласно последната актуална база данни (2021).

4. Състояние на ниво защитена зона

В Стандартния формуляр на зоната са дадени следните оценки за *Emys orbicularis*:

Population in the site				Site assessment			
Size		Unit	Cat.	D.qual.	A/B/C/D	A/B/C	
Min	Max				Pop.	Con.	Iso. Glo.
1	1	localities	V	P	C	A	C B

Предвид характера на националния ареал на вида (широко разпространен в страната) е ясно, че 33 „Остров“ не е от първостепенна важност за опазването му, но зоната е от значение за осигуряване свързаността на мрежата в Континенталния биогеографски регион и конкретно – на защитените зони по протежение на р. Дунав.

5. Анализ на наличната информация

В работите на Kornilev et al. (2017) и Popgeorgiev et al. (2019) са споменати два квадрата (UTM грид 1x1 km), попадащи в територията на защитената зона, в които е установен *Emys orbicularis*. В специфичния доклад от 2013 г. по проект „Картиране и определяне на природозащитното състояние на природни местообитания и видове - фаза I“ (виж ИСЗЕМ Натура 2000) е посочено, че средната стойност на относителната численост на вида е 0,09 индивида на 1000 m, а дадената обща площ на потенциалните местообитания (изчислена на база индуктивно моделиране) е 2421,98 ha, от които 799,34 ha (20,40% от територията на зоната) са категоризирани като слабо пригодни, 1194,03 ha (30,47%) – като пригодни и 428,61 ha (10,94%) – като оптимални. В същия доклад природозащитното състояние на вида в защитената зона е оценено като неблагоприятно-незадоволително, поради малкия брой намерени индивиди, фрагментация на местообитанията и наличието на заплахи (пожари).

По време на теренните изследвания през 2021 г. видът беше регистриран на две места в зоната, попадащи в два квадрата (1x1 km), различни от тези за които има публикувани данни. По експертна преценка потенциалните местообитания понастоящем са в добро състояние.

6. Цели за подобряване/поддържане на природозащитното състояние на вида в зоната

Параметър	Мерна единица	Целева стойност	Допълнителна информация	Специфична цел
Популация: пространствен обхват	Брой квадрати 1x1 km с доказано присъствие на вида	Най-малко 4	Целевата стойност представлява броят на квадратите от географска мрежа с резолюция 1x1 km, в които видът е регистриран поне веднъж в периода 2010-2021 г. По експертна преценка, тази стойност (4) може да се приеме като минимална референтна стойност за благоприятно състояние на вида по този параметър.	Поддържане пространствения обхват на популацията
Популация: относителна численост	Брой индивиди на 1000 метра (Ab), изчислен по формулата: $Ab = (N/L) * 1000$, където N е броят на наблюдаваните индивиди, а L е дължината на трансекта в метри	Неизвестна	Единствените числени данни са тези, събрани през 2011-2012 г., а изведената от тях средна стойност за относителната численост е 0,09 индивиди на 1000 m, и тази стойност е интерпретирана като показателна за благоприятно състояние в специфичния доклад от 2013 г. (виж ИСЗЗЕМ Натура 2000). По време на изследванията през 2021 г. не е правено отчитане на брой индивиди на единица маршрут, по експертна преценка относителната числеността вероятно значително надвишава стойността 0,09. С оглед на това относителната численост на популацията е възприета като неизвестна и е определена междинна цел.	Междинна цел: да се определи относителната численост на популацията чрез провеждане на целенасочени теренни изследвания до 2025 г.
Местообитание (площ): обща площ на пригодните и оптималните	Хектар (ha)	1623 ha	Единствените данни за площта на потенциалните местообитания на вида в зоната са дадени в специфичния доклад от 2013 г. (виж ИСЗЗЕМ Натура	Поддържане площта на местообитанията

Параметър	Мерна единица	Целева стойност	Допълнителна информация	Специфична цел
местообитания			2000). Площта е изведена чрез индуктивен модел (на база комплекс от фактори, вкл. климатични) с висока статистическа достоверност, поради което дадената стойност (общо 1623 ha пригодни и оптимални местообитания) може да се приеме като минимална референтна стойност за благоприятно състояние на вида по този параметър.	
Местообитание (площ): площ на подходящите за обитаване стоящи водоеми	Хектар (ha)	Най-малко 14 ha	<p>Единствените данни за площта на подходящите за обитаване стоящи водоеми в зоната са дадени в специфичния доклад от 2013 г. (виж ИСЗЗЕМ Натура 2000), като посочената площ представлява 0,56% от площта на потенциалните местообитания в зоната, т.е. 14 ha (0,56% от 2421,98). В същия доклад състоянието на вида по този показател е оценено, като благоприятно.</p> <p>По експертна преценка, базирана на наблюденията през 2021 г., сегашната площ на подходящите за обитаване стоящи водоеми не се различава съществено от дадената в специфичния доклад, следователно състоянието на вида по този параметър е благоприятно.</p>	Поддържане площта на стоящите водоеми
Местообитание (структура и функции): свързаност на потенциалните местообитания	Обща дължина (в метри) на участъците от линейната транспортна инфраструктура (магистрала и пътища първи и/или втори клас), които	Неизвестна	По протежение на почти цялата си дължина в зоната (около 6400 m) второкласният път II-11 пресича потенциални местообитания на вида. Остава неясно дали, и в кои участъци, пътят представлява непреодолима/труднопреодо	Междинна цел: да се изясни влиянието на път II-11 върху вида (с оглед допускането, че пътят ограничава възможността за придвижване на индивиди между

Параметър	Мерна единица	Целева стойност	Допълнителна информация	Специфична цел
	пресичат потенциални местообитания на вида и представляват непреодолима или труднопреодолима преграда за същия		лима преграда за вида, поради което е определена междинна цел.	местообитанията от двете му страни), чрез провеждане на целенасочени теренни изследвания до 2025 г.

7. Необходимост от актуализация на СФ на защитената зона

Повечето европейски видове земноводни и влечуги не са пряко свързани с конкретни топографски обекти, поради което измерването на популациите им чрез брой находища изглежда неподходящо, още повече че много често всяка локация (GPS точка) на индивид бива интерпретирана като отделно находище, дори да се намира само на няколко метра от локацията на друг индивид. По този начин броят на т.нар. находища се доближава до броя на регистрациите на индивиди. Това води до некоректна оценка, т.е. такава която не отразява размера на популацията нито пространствено, нито като брой индивиди. Поради тази причина би трябвало или ясно да се дефинира понятието „находище“, или да се използва друга мерна единица. За *Emys orbicularis* дефинирането на находище е силно затруднено, поради факта че видът обитава както стоящи водоеми (които могат да се определят като находища), така и реки, канали и др. (вкл. самата р. Дунав), а а понякога се среща и на сушата, далеч от вода. Що се отнася до реки/канални и сухоземни находки, дефиницията за находище би могла да бъде само условна и да се изразява в следното: „локация на индивид, отдалечена поне на [примерно] 500 м от друга такава локация“. Такова определение за находище обаче е само пространствено (т.е. дефинира се единствено чрез XY координати), следователно е почти същото, като квадрат от метрична координатна система. От друга страна именно използването на квадрати от метрична географска мрежа, като мерна единица за популация в СФД, изглежда много по-подходящо (поне за сравнително големи по площ зони, каквато е тук разглежданата), тъй като допустимите резолюции на мрежата са посочени в Справочния портал за Натура 2000, т.е. те не се нуждаят от субективни дефиниции. С оглед на изложеното дотук, мерните единици за популация на вида в зоната следва да се променят от брой находища (localities), на брой клетки с резолюция 1x1 км (grid1x1), което е максималната допустима резолюция. В този смисъл, както и предвид анализа на наличната информация, следва да се добавят и съответните числени стойности за броя квадрати.

По отношение категорията за плътност (Cat.) се налага промяна на оценката, тъй като според анализа на наличната информация изглежда, че видът е по-скоро „рядък“ (R), отколкото „много рядък“ (V).

Предложените актуализации на СФ са както следва:

	Population in the site					Site assessment			
	Size		Unit	Cat.	D.qual.	A/B/C/D	A/B/C		
	Min	Max				Pop.	Con.	Iso.	Glo.
Съществуваща оценка	1	1	localities	V	P	C	A	C	B
Актуализация	4	4	grid1x1	R	P	C	A	C	B

8. Цитирана литература

- Бешков, В., К. Нанев. 2002. Земноводни и влечуги в България. Pensoft, София-Москва, 120 с.
- Цанков, Н., Г. Попгеоргиев, Б. Наумов, А. Стоянов, Ю. Корнилев, Б. Петров, А. Дюгмеджиев, В. Вергилов, Р. Драганова, С. Луканов, А. Вестерстрьом. 2014. Определител на земноводните и влечугите в природен парк „Витоша“. София, Дирекция на Природен парк „Витоша“, 248 с.
- Jablonski, A., S. Jablonska. 1998. Egg-laying in the European Pond Turtle, *Emys orbicularis* (L), in Leczynsko-Wlodawskie Lake District (East Poland). – *Mertensiella*, 10: 141-146.
- Kornilev, Y., G. Popgeorgiev, B. Naumov, A. Stoyanov, N. Tzankov. 2017. Updated Distribution and Ecological Requirements of the Native Freshwater Turtles in Bulgaria. – *Acta zoologica bulgarica*, Suppl. 10: 65-76.
- Popgeorgiev, G., B. Naumov, Y. Kornilev, V. Vergilov, M. Slavchev, S. Lukanov, A. Dyugmedzhiev, A. Stoyanov, D. Dobrev, N. Tzankov. 2019. Diversity and Distribution of Amphibians and Reptiles in the Bulgarian Part of the Lower Danube. – In: Shurulinkov, P., Z. Hubenov, S. Beshkov, G. Popgeorgiev (Eds.): Biodiversity of the Bulgarian-Romanian Section of the Lower Dnube. Nova Science Publishers, New York, pp. 283-314.
- Stojanov, A., N. Tzankov, B. Naumov. 2011. Die Amphibien und Reptilien Bulgariens. Frankfurt am Main, Chimaira, 588 pp.

Автори: Борислав Наумов, Ангел Дюгмеджиев, Георги Кръстев, Костадин Андонов

4.5 ПРИРОДОЗАЩИТНИ ЦЕЛИ ЗА 1217 *TESTUDO HERMANNI*

1. Код и наименование на вида: 1217 *Testudo hermanni* – Шипоопашата костенурка

2. Кратка характеристика на целевия обект

Дължината на корубата много рядко надвишава 30 cm (повечето екземпляри, намирани в последните години, са значително по-дребни), но по изключение достига и до 35,7 cm (Beshkov 1997). Шарката и оцветяването варират (има както доста тъмно оцветени, така и индивиди без почти никакво тъмно напетняване), но основният цвят на корубата обикновено е жълтеникав, като тъмните петна по страничните щитчета на карапакса са триъгълни, а тези по централните – надлъжни; пластронът няма подвижни части, а основният му цвят е идентичен с този на карапакса. Опашката завършва с рогов шип (Цанков и др. 2014).

Видът е широко разпространен в България от морското равнище до около 600 m н.в. (на много места и по-високо, като в Югозападна България достига и до 1450 m н.в.), с изключение на високите полета на Западна България и най-североизточните райони на страната, където са намирани само единични екземпляри; в големи части от Тракийската низина и Дунавската равнина видът е изчезнал поради интензификацията на селското стопанство (Бешков и Нанев 2002; Stojanov et al. 2011). Обитава открити поляни, покрайнини на гори, каменисти ждрела с храстова растителност, разредени широколистни гори, дерета и др., като нерядко навлиза и в различен тип културни площи: лозя, ниви, градини и др. (Цанков и др. 2014).

Testudo hermanni е активна от края на март до края на октомври. Брачният период протича основно през април и май, но може да бъде и по-разтеглен, като есенните копулации също не са изключение (Stojanov et al. 2011; Цанков и др. 2014).

Яйцеснасянето е главно през юни и юли, като женската снася на два или три пъти обикновено по 2-5 продълговати яйца, които заравя на сухи, припечни места (Бешков и Нанев 2002). Хранителният спектър на вида се състои главно от тревисти растения и плодове, но нерядко включва и безгръбначни животни (мекотели, червеи и др.), а в отделни случаи също екскременти и мърша. Активността е изцяло дневна, но са регистрирани и случайни прояви на нощна активност; хибернацията протича в почвата, най-често в дупки, изкопани от самите костенурки на сухи склонове, почти винаги с южно изложение (Бешков и Нанев 2002; Stojanov et al. 2011; Цанков и др. 2014).

3. Състояние на биогеографско ниво и разпространение в мрежата

Testudo hermanni фигурира в Червената книга на България, в качеството на застрашен вид, а като отрицателно действащи фактори са посочени земеделската дейност през последните десетилетия (създаване на уедрени блокове, напоителни системи, машинната обработка на земята), премахването на формите на микрорелефа, унищожаването на равнинните гори; събирането за храна от населението и за „лечение“ (въпреки доказаната безполезна от това), големите инфраструктури строежи (магистрала, газопроводи и др.), застрояването на Черноморското крайбрежие, горските пожари, заменянето на широколистните гори с иглолистни и др. (Beshkov 2015).

Според националното докладване по Чл. 17 от Директива 92/43 през 2013 г. природозащитното състояние (ПС) на вида е неблагоприятно-незадоволително (U1) в Континенталния биогеографски регион, неблагоприятно лошо (U2) в Черноморския (негативни оценки по показателя за бъдещи перспективи и в двата случая), и благоприятно (FV) в Алпийския. Според докладването през 2019 г. ПС на вида е неблагоприятно-незадоволително (U1) и в трите биогеографски региона (негативни оценки по показателите за популация, местообитание и бъдещи перспективи в континенталния регион, по показателя за популация в черноморския и по показателите за ареал и бъдещи перспективи в алпийския).

Testudo hermanni фигурира в стандартните формуляри за данни на 181 защитени зони за местообитанията от мрежата Natura 2000 в България, съгласно последната актуална база данни (2021).

4. Състояние на ниво защитена зона

В Стандартния формуляр на зоната са дадени следните оценки за *Testudo hermanni*:

Population in the site				Site assessment				
Size		Unit	Cat.	D.qual.	A/B/C/D	A/B/C		
Min	Max				Pop.	Con.	Iso.	Glo.
		localities	P	DD	C	C	C	C

Предвид характера на националния ареал на вида (най-плътен в нископланинските райони и силно разпокъсан в равнинните) е ясно, че 33 „Остров“ не е от първостепенна важност за опазването му, но зоната е от значение за осигуряване свързаността на мрежата в континенталния биогеографски регион и конкретно – на защитените зони по протежение на р. Дунав

5. Анализ на наличната информация

В научната литература няма данни за находища на *Testudo hermanni* в защитената зона. В специфичния доклад от 2013 г. по проект „Картиране и определяне на природозащитното състояние на природни местообитания и видове - фаза Г“ (виж ИСЗЕМ Natura 2000) няма данни за числеността на вида, а дадената обща площ на потенциалните местообитания (изчислена на база индуктивно моделиране) е 435,22 ha, от които 435,02 ha (11,10% от територията на зоната) са категоризирани като слабо пригодни

и 0,20 ha (0,01%) – като пригодни. В същия доклад природозащитното състояние на вида в защитената зона е оценено като неблагоприятно-незадоволително, поради липса на данни за численост на популацията поради липса на данни за численост на популацията, липса на оптимални местообитания, наличие на фрагментация и заплахи (пожари).

По време на теренните изследвания през 2021 г. видът не беше регистриран в зоната. По експертна преценка потенциалните местообитания са с малка площ, но в добро състояние, а липсата на данни за намирането на вида в зоната вероятно се дължи на недостатъчна проученост (предвид принципно ниската му численост на повечето места в равнините), а не на реално отсъствие.

6. Цели за подобряване/поддържане на природозащитното състояние на вида в зоната

Параметър	Мерна единица	Целева стойност	Допълнителна информация	Специфична цел
Популация: пространствен обхват	Брой квадрати 1x1 km с доказано присъствие на вида	Неизвестна	Няма налични данни за присъствието и разпространението на вида в зоната, поради което е определена междинна цел.	Междинна цел: да се определи пространственият обхват на популацията чрез провеждане на целенасочени теренни изследвания до 2025 г.
Популация: относителна численост	Брой индивиди на 1000 метра (Ab), изчислен по формулата: $Ab = (N/L) * 1000$, където N е броят на наблюдаваните индивиди, а L е дължината на трансекта в метри	Неизвестна	Няма налични данни за относителната численост на популацията, поради което е определена междинна цел.	Междинна цел: да се определи относителната численост на популацията чрез провеждане на целенасочени теренни изследвания до 2025 г.
Местообитание (площ): обща площ на потенциалните местообитания	Хектар (ha)	435 ha	Единствените данни за площта на потенциалните местообитания на вида в зоната са дадени в специфичния доклад от 2013 г. (виж ИСЗЗЕМ Натура 2000). Площта е изведена чрез индуктивен модел (на база комплекс от фактори, вкл. климатични) с висока статистическа достоверност, поради което дадената	Поддържане площта на потенциалните местообитания

Параметър	Мерна единица	Целева стойност	Допълнителна информация	Специфична цел
			стойност (435 ha) може да се приеме като минимална референтна стойност за благоприятно състояние на вида по този параметър.	
Местообитание (площ): площ на разредени гори и храсталаци, пасища, ливади и запустели земеделски земи с дървета и храсти	Хектар (ha)	Неизвестна	<p>Единствените данни за площта на този тип местообитание на вида са дадени в специфичния доклад от 2013 г. (виж ИСЗЗЕМ Natura 2000), като посочената площ представлява 73,74% от площта на потенциалните местообитания в зоната, т.е. 321 ha (73,74% от 435,22). В същия доклад състоянието на вида по този показател е оценено, като благоприятно.</p> <p>Площта на този тип местообитание на вида към 2021 г. е неизвестна, поради което е определена междинна цел.</p>	Междинна цел: да се определи площта на разредените гори и храсталаци, пасища, ливади и запустели земеделски земи с дървета и храсти, чрез дистанционни методи и верификация на терен до 2025 г.
Местообитание (структура и функции): свързаност на потенциалните местообитания	Обща дължина (в метри) на участъците от линейната транспортна инфраструктура (магистрала и пътища първи и/или втори клас), които пресичат потенциални местообитания на вида и представляват непреодолима или труднопреодолима преграда за същия	Неизвестна	По протежение на част от дължината си второкласният път П-11 пресича потенциални местообитания на вида. Остава неясно дали, и в кои участъци, пътят представлява непреодолима/труднопреодолима преграда за вида, поради което е определена междинна цел.	Междинна цел: да се изясни влиянието на път П-11 върху вида (с оглед допускането, че пътят ограничава възможността за придвижване на индивиди между местообитанията от двете му страни), чрез провеждане на целенасочени теренни изследвания до 2025 г.

7. Необходимост от актуализация на СФ на защитената зона

Повечето европейски видове земноводни и влечуги не са пряко свързани с конкретни топографски обекти, поради което измерването на популациите им чрез брой находища изглежда неподходящо, още повече че много често всяка локация (GPS точка) на индивид бива интерпретирана като отделно находище, дори да се намира само на няколко метра от локацията на друг индивид. По този начин броят на т.нар. находища се доближава до броя на регистрациите на индивиди. Това води до некоректна оценка, т.е. такава която не отразява размера на популацията нито пространствено, нито като брой индивиди. Поради тази причина би трябвало или ясно да се дефинира понятието „находище“, или да се използва друга мерна единица. За *Testudo hermanni* дефиницията за находище би могла да бъде само условна и да се изразява в следното: „локация на индивид, отдалечена поне на [примерно] 500 м от друга такава локация“. Такова определение за находище обаче е само пространствено (т.е. дефинира се единствено чрез XY координати), следователно е почти същото, като квадрат от метрична координатна система. От друга страна именно използването на квадрати от метрична географска мрежа, като мерна единица за популация в СФД, изглежда много по-подходящо (поне за сравнително големи по площ зони, каквато е тук разглежданата), тъй като допустимите резолюции на мрежата са посочени в Справочния портал за Натура 2000, т.е. те не се нуждаят от субективни дефиниции. С оглед на изложеното дотук, мерните единици за популация на вида в зоната следва да се променят от брой находища (localities), на брой клетки с резолюция 1x1 км (grids1x1), което е максималната допустима резолюция.

По отношение степента на опазване (Con.), вписаната във формуляра оценка е „С“ (= „средно или намалено съхранение“), но тя не може да се приеме за реална, предвид наблюдаваното през 2021 г. Към момента степента на опазване в зоната съответства най-вече на комбинацията „добре запазени елементи, независимо от степента на възможност за възстановяване“, от което следва оценката „добро съхранение“ (B).

Предложените актуализации на СФ са както следва:

	Population in the site					Site assessment			
	Size		Unit	Cat.	D.qual.	A/B/C/D	A/B/C		
	Min	Max				Pop.	Con.	Iso.	Glo.
Съществуваща оценка			localities	P	DD	C	C	C	C
Актуализация			grids1x1	P	DD	C	B	C	C

8. Цитирана литература

- Бешков, В., К. Нанев. 2002. Земноводни и влечуги в България. Pensoft, София-Москва, 120 с.
- Цанков, Н., Г. Попгеоргиев, Б. Наумов, А. Стоянов, Ю. Корнилев, Б. Петров, А. Дюгмеджиев, В. Вергилов, Р. Драганова, С. Луканов, А. Вестерстрьом. 2014. Определител на земноводните и влечугите в природен парк „Витоша“. София, Дирекция на Природен парк „Витоша“, 248 с.
- Beshkov, V. 1997. Record-sized tortoises, *Testudo graeca ibera* and *Testudo hermanni boettgeri*, from Bulgaria. – *Chelonian Conservation and Biology*, 2(4): 593-596.
- Beshkov, V. 2015. Eastern Hermann's Tortoise *Eurotestudo hermanni boettgeri* (Mojsisovics, 1889). – In: Golemanski, V. et al. (Eds.): *Red Data Book of the Republic of Bulgaria. Volume 2. Animals*. BAS & MoEW, Sofia, p. 202.
- Stojanov, A., N. Tzankov, B. Naumov. 2011. *Die Amphibien und Reptilien Bulgariens*. Frankfurt am Main, Chimaira, 588 pp.

4.6 ПРИРОДОЗАЩИТНИ ЦЕЛИ ЗА 1993 *TRITURUS DOBROGICUS*

1. Код и наименование на вида: 1993 *Triturus dobrogicus* – Дунавски гребенест тритон

2. Кратка характеристика на целевия обект

Общата дължина на тялото обикновено достига 12-14 cm при мъжките и 13-18 cm при женските. Тялото е сравнително дълго и тънко, а крайниците са къси. Гръбната страна е червеникавокафява, тъмно оранжева или сиво-черна, с множество овални черни петна. Коремът е жълт, оранжев или керемиденочервен, изпъстрен с дребни или едри тъмни, до черни петна, които понякога се сливат, образувайки една или две надлъжни ивици с неправилна форма. Гушата най-често е черна с множество дребни бели петънца. По време на размножителния период мъжките имат висок, остро назъбен гребен по дължината на гърба, повече или по-малко ясно отделен от опашния плавник (Stojanov et al. 2011).

Разпространението на вида в България е силно ограничено, като почти всички известни находища се намират в непосредствена близост до р. Дунав (Naumov & Biserkov 2013; Porgeorgiev et al. 2019); изключение представляват само непотвърдените данни за намирането на вида при Дуранкулак през първата половина на XX век (Gherghel & Iftime 2009). Обитава различни типове водоеми, като езера, блата, изкуствени канали, реки с бавно течение и разливите им и др. (Stojanov et al. 2011).

Начинът на живот на *Triturus dobrogicus* в България е много слабо проучен. Няма конкретни данни нито за продължителността на размножителния период, нито за хранителния спектър на вида, въпреки че последният вероятно е много сходен с този на другите тритони и включва различни видове водни и наземни безгръбначни животни, както и яйца и ларви на земноводни. Масовото напускане на водните местообитания става през октомври-ноември, а хибернацията протича на сушата (Stojanov et al. 2011).

3. Състояние на биогеографско ниво и разпространение в мрежата

Triturus dobrogicus е включен в Червената книга на България, в качеството на уязвим вид, а като отрицателно действащи фактори са посочени пресушаването на много от крайдунавските блата и разливи, корекциите на най-долните течения на някои от българските дунавски притоци, замърсяването на някои от обитаваните водоеми с индустриални и битови отпадъци, нефтопродукти и др. (Beshkov 2015).

Според националното докладване по Чл. 17 от Директива 92/43 през 2013 г. природозащитното състояние (ПС) на вида в Континенталния биогеографски регион е благоприятно (FV) по всички показатели за оценка, а в Черноморския – неизвестно (XX) поради липса на данни за популацията и за бъдещите перспективи. Според докладването от 2019 г. ПС на вида е неблагоприятно-незадоволително (U1) и в двата биогеографски региона, поради негативната оценка на бъдещите перспективи, а общата тенденция е за стабилно състояние.

Triturus dobrogicus фигурира в стандартните формуляри за данни на 42 защитени зони за местообитанията от мрежата Natura 2000 в България.

4. Състояние на ниво защитена зона

В Стандартния формуляр на зоната са дадени следните оценки за *Triturus dobrogicus*:

Population in the site				Site assessment				
Size		Unit	Cat.	D.qual.	A/B/C/D	A/B/C		
Min	Max				Pop.	Con.	Iso.	Glo.
		localities	P	DD	C	A	C	A

Предвид характера на националния ареал на вида (среща се само по дунавското крайбрежие) е ясно, че всички защитени зони, включително „Остров“, които обхващат крайдунавските влажни зони са от съществено значение за опазването на вида.

5. Анализ на наличната информация

В научната литература няма данни за находища на *Triturus dobrogicus* в защитената зона. В специфичния доклад от 2013 г. по проект „Картиране и определяне на природозащитното състояние на природни местообитания и видове - фаза I“ (виж ИСЗЗЕМ Натура 2000) няма данни за числеността на вида, а дадената обща площ на потенциалните местообитания (изчислена на база индуктивно моделиране) е 3357,43 ha, от които 1271,46 ha (32,45% от територията на зоната) са категоризирани като слабо пригодни, 1089,49 ha (27,80%) – като пригодни и 996,49 ha (25,43%) – като оптимални. В същия доклад природозащитното състояние на вида в защитената зона е оценено като неблагоприятно-незадоволително, поради липса на данни за численост на популацията, фрагментация на местообитанията и наличие на заплахи (пожари).

По време на теренните изследвания през 2021 г. видът не беше регистриран в зоната. По експертна преценка състоянието на потенциалните местообитания е добро, а липсата на данни за намирането на вида в зоната вероятно се дължи на недостатъчна проученост (предвид трудната му откриваемост), а не на реално отсъствие.

6. Цели за подобряване/поддържане на природозащитното състояние на вида в зоната

Параметър	Мерна единица	Целева стойност	Допълнителна информация	Специфична цел
Популация: пространствен обхват	Брой квадрати 1x1 km с доказано присъствие на вида	Неизвестна	Няма налични данни за присъствието и разпространението на вида в зоната, поради което е определена междинна цел.	Междинна цел: да се определи пространственият обхват на популацията чрез провеждане на целенасочени теренни изследвания до 2025 г.
Популация: относителна численост	Брой индивиди на капаночас (Ab), изчислен по формулата: $Ab = N/(T \cdot H)$, където N е брой уловени индивиди, T – брой поставени капани и H – брой часове на експониране	Неизвестна	Няма налични данни за относителната численост на популацията, поради което е определена междинна цел.	Междинна цел: да се определи относителната численост на популацията чрез провеждане на целенасочени теренни изследвания до 2025 г.
Местообитание (площ): обща	Хектар (ha)	2086 ha	Единствените данни за площта на потенциалните	Поддържане площта на

Параметър	Мерна единица	Целева стойност	Допълнителна информация	Специфична цел
площ на пригодните и оптималните местообитания			местообитания на вида в зоната са дадени в специфичния доклад от 2013 г. (виж ИСЗЗЕМ Natura 2000). Площта е изведена чрез индуктивен модел (на база комплекс от фактори, вкл. климатични) с висока статистическа достоверност, поради което дадената стойност (общо 2086 ha пригодни и оптимални местообитания) може да се приеме като минимална референтна стойност за благоприятно състояние на вида по този параметър.	местообитанията
Местообитание (площ): площ на подходящите за обитаване стоящи водоеми	Хектар (ha)	Най-малко 22 ha	<p>Единствените данни за площта на подходящите за обитаване стоящи водоеми в зоната са дадени в специфичния доклад от 2013 г. (виж ИСЗЗЕМ Natura 2000), като посочената площ представлява 0,66% от площта на потенциалните местообитания в зоната, т.е. 22 ha (0,66% от 3357,43). В същия доклад състоянието на вида по този показател е оценено, като благоприятно.</p> <p>По експертна преценка, базирана на наблюденията през 2021 г., сегашната площ на подходящите за обитаване стоящи водоеми не се различава съществено от дадената в специфичния доклад, следователно състоянието на вида по този параметър е благоприятно.</p>	Поддържане площта на стоящите водоеми
Местообитание (структура и	Обща дължина (в метри) на	Неизвестна	По протежение на почти цялата си дължина в	Междинна цел: да се изясни

Параметър	Мерна единица	Целева стойност	Допълнителна информация	Специфична цел
функции): свързаност на потенциалните местообитания	участъците от линейната транспортна инфраструктура (магистрала и пътища първи и/или втори клас), които пресичат потенциални местообитания на вида и представляват непреодолима или труднопреодолима преграда за същия		зоната (около 6400 m) второкласният път П-11 пресича потенциални местообитания на вида. Остава неясно дали, и в кои участъци, пътят представлява непреодолима/труднопреодолима преграда за вида, поради което е определена междинна цел.	влиянието на път П-11 върху вида (с оглед допускането, че пътят ограничава възможността за придвижване на индивиди между местообитанията от двете му страни), чрез провеждане на целенасочени теренни изследвания до 2025 г.

7. Необходимост от актуализация на СФ на защитената зона

Повечето европейски видове земноводни и влечуги не са пряко свързани с конкретни топографски обекти, поради което измерването на популациите им чрез брой находища изглежда неподходящо, още повече че много често всяка локация (GPS точка) на индивид бива интерпретирана като отделно находище, дори да се намира само на няколко метра от локацията на друг индивид. По този начин броят на т.нар. находища се доближава до броя на регистрациите на индивиди. Това води до некоректна оценка, т.е. такава която не отразява размера на популацията нито пространствено, нито като брой индивиди. Поради тази причина би трябвало или ясно да се дефинира понятието „находище“, или да се използва друга мерна единица. За *Triturus dobrogicus* дефинирането на находище е силно затруднено, поради факта че видът обитава както стоящи водоеми (които могат да се определят като находища), така и канали, както и самата р. Дунав, а освен това има и сухоземна фаза. Що се отнася до реки/канални и сухоземни находки, дефиницията за находище би могла да бъде само условна и да се изразява в следното: „локация на индивид, отдалечена поне на [примерно] 500 м от друга такава локация“. Такова определение за находище обаче е само пространствено (т.е. дефинира се единствено чрез XY координати), следователно е почти същото, като квадрат от метрична координатна система. От друга страна именно използването на квадрати от метрична географска мрежа, като мерна единица за популация в СФД, изглежда много по-подходящо (поне за сравнително големи по площ зони, каквато е тук разглежданата), тъй като допустимите резолюции на мрежата са посочени в Справочния портал за Натура 2000, т.е. те не се нуждаят от субективни дефиниции. С оглед на изложеното дотук, мерните единици за популация на вида в зоната следва да се променят от брой находища (localities), на брой клетки с резолюция 1x1 км (grids1x1), което е максималната допустима резолюция.

По отношение степента на изолация (Iso.), вписаната във формуляра оценка е „С“ (= „неизолирана популация в рамките на разширен ареал“), но тя е неприемлива предвид факта, че зоната се намира на границата на видовия ареал. Реалната ситуация отговаря

само на дефиницията „неизолирана популация, но на границите на ареала“, т.е. оценка „В“.

Предложените актуализации на СФ са както следва:

	Population in the site					Site assessment			
	Size		Unit	Cat.	D.qual.	A/B/C/D		A/B/C	
	Min	Max				Pop.	Con.	Iso.	Glo.
Съществуваща оценка			localities	P	DD	C	A	C	A
Актуализация			grids1x1	P	DD	C	A	B	A

8. Цитирана литература

- Beshkov, V. 2015. Danube Crested Newt *Triturus dobrogicus* (Kiritzescu, 1903). – In: Golemanski, V. et al. (Eds.): Red Data Book of the Republic of Bulgaria. Volume 2. Animals. BAS & MoEW, Sofia, p. 301.
- Gherghel, I., A. Iftime. 2009. On the presence of the Danube crested newt, *Triturus dobrogicus*, at Durankulak Lake, Bulgaria. – North-Western Journal of Zoology, 5(1): 209-213.
- Naumov, B., V. Biserkov. 2013. On the Distribution and Subspecies Affiliation of *Triturus dobrogicus* (Amphibia: Salamandridae) in Bulgaria. – Acta zoologica bulgarica, 65(3): 307-313.
- Popgeorgiev, G., B. Naumov, Y. Kornilev, V. Vergilov, M. Slavchev, S. Lukanov, A. Dyugmedzhiev, A. Stoyanov, D. Dobrev, N. Tzankov. 2019. Diversity and Distribution of Amphibians and Reptiles in the Bulgarian Part of the Lower Danube. – In: Shurulinkov, P., Z. Hubenov, S. Beshkov, G. Popgeorgiev (Eds.): Biodiversity of the Bulgarian-Romanian Section of the Lower Dnube. Nova Science Publishers, New York, pp. 283-314.
- Stojanov, A., N. Tzankov, B. Naumov. 2011. Die Amphibien und Reptilien Bulgariens. Frankfurt am Main, Chimaira, 588 pp.

Автори: Борислав Наумов, Ангел Дюгмеджиев, Георги Кръстев, Костадин Андонов

5 БОЗАЙНИЦИ

5.1 ПРИРОДОЗАЩИТНИ ЦЕЛИ ЗА 1355 *LUTRA LUTRA*

1. Код и наименование на вида: 1355 *Lutra lutra* - Видра

2. Кратка характеристика на целевия обект

Видрата (*Lutra lutra*) е хищен бозайник от семейство Порови (Mustelidae). Притежава удължено тяло и мускулиста опашка. Тялото и главата са с обща дължина от около 594-699mm. Дължината на опашката 318-362mm. Теглото на възрастните видри е около 10kg. Окраската на гърба в шоколадово кафява, а коремът сив със сребрист оттенък. Лапите са с плавателна ципа (Kruuk 2006).

Обитава сладководни и бракични водоеми у нас (Georgiev 2005, Георгиев, Кошев 2006).

Храни се основно с водни организми - риби, раци, жаби, понякога дребни бозайници и птици (Георгиев, Кошев 2006; Georgiev 2006, Георгиев 2008, Кошев 2009; Кошев и др. 2013).

Предпочита запазени брегови ивици обрасли с дървесна и храстова растителност, където си прави бърлоги в корените им (Georgiev 2005, Георгиев 2008, Кошев и др. 2013).

В Червената книга на България (ЧКБ), видът е включен като „уязвим“ (Спиридонов, Спасов 2011).

3. Състояние на биогеографско ниво и разпространение в мрежата

При двете проучвания предмет на докладване съгласно чл. 17 от Директивата за местообитанията (92/43/ЕИО) видът е оценен по всички показатели и в трите биогеографски региона в „Благоприятно“ природозащитно състояние. Източник на информацията: <https://nature-art17.eionet.europa.eu/article17/species/report/>

Според този доклад, основните негативни фактори върху вида са следните:

а) Натиск (значимост/въздействие)

A31 – Отводняване на водоеми за използване като земеделска земя М - Средна значимост/въздействие

S01 - Добив на минерали (напр. скали, метални руди, чакъл, пясък и др.) М - Средна значимост/въздействие

D02 - Хидроенергия (язовири, преграждане на водоемите, оттичане на реката), включително инфраструктура М-Средна значимост/въздействие

F07 - Спорт, туризъм и развлечения М - Средна значимост/въздействие

F26 - Отводняване, мелиорация на земя и превръщане на влажни зони, блата, мочурища и т.н. в селища или зони за отдих М - Средна значимост/въздействие

F27 - Отводняване, мелиорация или преобразуване на влажни зони, блата, мочурища и др. в промишлени/търговски зони М - Средна значимост/въздействие

G06 - Събиране на сладководни риби и миди (развлекателни) М - Средно значение/въздействие

G10 - Незаконна стрелба/убиване М - Средна значимост/въздействие

J01 - Замърсяване със смесени източници към повърхностни и подземни води М - Средна значимост/въздействие

а) Заплаха (значимост/въздействие)

A31 - Отводняване за използване като земеделска земя М - Средна значимост/въздействие

B27 - Промяна на хидрологичните условия или физическо изменение на водните обекти и отводняване за горското стопанство (включително язовири) М - Средна значимост/въздействие

C01 - Добив на минерали (напр. Скала, метални руди, чакъл, пясък и др.) М - Средна значимост/въздействие

F07 - Спорт, туризъм и развлечения М - Средна значимост/въздействие

F27 - Отводняване, мелиорация или преобразуване на влажни зони, блата, мучурища и т.н. в промишлени/търговски зони М - Средна значимост/въздействие

G06 - Събиране на сладководни риби и миди (развлекателни) М - Средно значение/въздействие

Основните заплахи за вида могат да бъдат резюмирани до следните фактори (Георгиев, Кошев 2006, Georgiev 2007, Георгиев 2008, Георгиев и кол. 2011):

1. Пряко въздействащи негативни антропогенни фактори.

- Застрелване на екземпляри. Значимост критична.
- Убиване с различни видове капани. Значимост критична.
- Разкопаване на дупки и унищожаване на млади индивиди. Значимост средна до висока.
- Убиване от автомобили на шосета. Значимост критична.
- Удавяне в риболовни уреди. Значимост критична.
- Убиване от кучета. Значимост висока.

2. Косвено въздействащи негативни антропогенни фактори.

- Разрушаване на местообитанията: добив на инертни материали, обезлесяване: сечи, опожаряване, паша, корекции на реки, строеж на ВЕЦ-ве. Значимост критична.
- Замърсяване на водите. Значимост висока до критична.
- Безпокойство. Значимост ниска.
- Унищожаване на хранителната база. Значимост висока.
- Пазарен интерес към кожи. Значимост ниска, но критична в отделни райони.
- Интерес към органи от тялото със знахарска цел. Значимост ниска.

Видът е записан в Стандартните формуляри за данни на 162 зони.

Състояние на ниво защитена зона

Species					Population in the site						Site assessment			
G	Code	Scientific Name	S	NP	T	Size		Unit	Cat.	D.qual.	A B C D	A B C		
						Min	Max				Pop.	Con.	Iso.	Glo.
M	1355	<u>Lutra lutra</u>			p	8	9	i		G	C	A	C	A

Източник:

<http://natura2000.moew.government.bg/Home/ProtectedSite?code=BG0000334&siteType=HabitatDirective>.

Информацията в Стандартния формуляр (версия 12.2018 г.) на защитената зона за вида е попълнена на база специфичния доклад за вида от 2013 г (Петров 2013). Качеството на данните за видрата е оценено като „добро“ (G). Популацията е оценена в брой индивиди (8-9 мин-макс). Опазването на вида е оценено с „А) отлично опазване“. Изолираността на популацията е оценено с „С) не изолирана популация в широк обхват на разпространение“. Цялостна оценка на стойността на обекта за опазването на видрата попада в категорията „А) отлична стойност“.

Река Дунав е основен екокоридор за разпространение на вида в централна и югоизточна Европа. Поради тази причина всички защитени зони по протежението на реката имат важно значение за опазването на вида.

5. Анализ на наличната информация

Видът е регистриран през 2013 г. по време на проект „Картиране и определяне на природозащитното състояние на природни местообитания и видове - фаза I“ (Петров 2013; Петров, Попов 2013). В стандартния формуляр присъства информация за числеността на популацията.

Почти всички местообитания за видрата по брега на река Дунав и блата са подходящи за вида. Бреговете на река Дунав предоставят условия за бърлоги и са екокоридор за връзка с останалите части на популацията на вида.

Полевото проучване през 2021г:

При полевого проучване по време на проекта за определяне на целите за опазване на вида в защитената зона съгласно утвърдената методика (Кошев и др. 2013, НСМСБР) са проучени три трансекта. Във всеки от тях са регистрирани следи от жизнената дейност (екскременти и отпечатъци от лапи) на видра. Не са установени специфични заплахи при проучването.

При направен анализ на сигнали (потенциални заплахи за видрата) и свързаната с тях контролна дейност на РИОСВ-Враца (<https://riosv.vracakarst.com/>) за района на р. Дунав и прилежащите защитени зони преобладават сигнали за замърсяване с нефтопродукти (нефтени и маслени петна) и изхвърляне на отпадъчни води в р. Лесковска, чието долно течение попада в защитената зона. Такъв например е констатираното нефтено петно по р. Дунав до гр. Козлодуй (17.05.2017 г.), замърсяване на река Лесковска, на територията на с. Лесковец с отпадъци и отпадъчни води (07.06.2017), използване на детонатори за улов на риба в р. Дунав при гр. Козлодуй (21.08.2017), нерегламентирано заустяване на води в р. Лесковска, с. Лесковец (22.08.2019) и др. Някой от сигналите не са потвърдени от контролните органи, вероятно поради факта, че течението на реката отнася замърсяванията или извършителите не могат да бъдат установени. Нефтът нарушава термо и хидроизолационните качества на козината на видрата и директно уврежда очите, като при поглъщане води и до отравяне (Kruuk 2006).

Регистърът за екологични оценки (<http://registers.moew.government.bg/eo>) попадащи в обхвата на защитената зона показва 4 план/програми, устройствени планове и планове за ВиК дружествата (Достъп на 27.09.2021), които като цяло не представляват конкретни заплахи за вида и неговите местообитания в защитената зона.

Регистърът на оценки за въздействие на околната среда (<http://registers.moew.government.bg/ovos/>) показва актуални ОВОС за района на защитената зона (Достъп на 27.09.2021).

Инвестиционно намерение за най-силен и продължителен негативен ефект върху популацията на видрата е „Подобряване на условията на корабоплаване в общия българо-румънски участък на река Дунав“ и „Техническа помощ за подобряване на условията за подобряване на условията за корабоплаване в общия българо-румънски участък на р. Дунав и съпътстващи проучвания“ (<http://registers.moew.government.bg/ovos/lot/29818>). Драгирането на навигационните канали, укрепването на бреговете (меко и твърдо), създаването на проходи, нови острови и т.н. несъмнено влияе на популацията на видрата във всички защитени зони по протежение на река Дунав.

По този начин се оформят три главни заплахи за вида в зоната, а именно – замърсяване с нефтопродукти, драгиране и всички произтичащи от това дейности в река Дунав, заустване на отпадни води и използване на детонатори за улов на риба. Влиянието на тази дейност е негативно и многоспектърно – унищожаване на местообитания и хранителна база, безпокойство, отравяне и директно, неволно убиване на индивиди.

6. Цели за подобряване/поддържане на природозащитното състояние на вида в зоната

Целите са формулирани по показатели, в таблицата по-долу.

Параметър	Мерна единица	Целева стойност	Допълнителна информация.	Специфични цели
Размер на популацията	брой	Най-малко 8 възрастни индивида	Съгласно специфичния доклад, публикуван на страницата на Информационната система за защитените зони от екологичната мрежа Natura 2000 (Петров 2013). Конкретни дейности, които могат да се приемат са: - намаляване на случаите на улов на риба с незаконни методи, уреди и средства (по смисъла на ЗБР, прил. 5), вкл. с детонатори - прекратяване на сечта и възстановяване на речната растителност по бреговете на реката. - намаляване на замърсяването от маслени и нефтени отпадъци. - укрепването на бреговете да се извършва по „мек“ способ, като се запази естествена растителност	Поддържане размера на популацията в оптимална численост за защитената зона.

Параметър	Мерна единица	Целева стойност	Допълнителна информация.	Специфични цели
Площ на потенциалните местообитания в границите на защитената зона	ha	Най-малко 843,167 ha	Хектари (поотделно водните площи на водоемите на отстояние 50 метра от брега и нефрагментирана и незастроена сухоземна ивица до 200 метра от бреговете). Съгласно специфичния доклад, публикуван на страницата на Информационната система за защитените зони от екологичната мрежа Natura 2000 (Петров 2013).	Съхраняване на покритието с дървесно храстова растителност на бреговете ивици, което осигурява благоприятно състояние за видрата в зоната.
Дължина и площ на речните участъци, подходящи за обитаване и площта на бреговете им	km ha	подходящи за обитаване от видрата е 28,54 km, а площта на бреговете им е 88,71 ha.	Дължина в километри, площ на нефрагментирана и незастроена сухоземна ивица до 200 метра от бреговете. Съгласно специфичния доклад, публикуван на страницата на Информационната система за защитените зони от екологичната мрежа Natura 2000 (Петров 2013).	Съхраняване на дължината на речните участъци, подходящи за обитаване, във вида в който те осигуряват благоприятно състояние за видрата в зоната.
Качество на водата – въз основа на екологични показатели (БЕК Макрозообентос, Фитобентос, Риби)	5 степенна скала за екологично състояние съгласно РДВ	По-висока или равна на 2 – Добро състояние/Добър потенциал/	РДВ използва екологичния статус на водните тела въз основа на биологичните елементи за качество (БЕК) като по комплексен и прецизен параметър. Екологичното състояние на водните тела се оценява чрез 5 степенна скала: 1 – Отлично; 2 – Добро; 3 – Умерено; 4 – Лошо; 5 – Много лошо. Съгласно ПУРБ 2016-2021 г., екологичното състояние на водата в река Дунав е определено с (3) като „умерено“, което говори, че по този параметър оценката би трябвало да бъде неблагоприятно-незадоволително състояние. Зачестени проверки за нерагментирано изпускане	Подобряване на екологичното състояние на водните тела с подходящи местообитания за вида, до достигане на стойност по-висока или равна на 2 – Добро състояние/Добър потенциал.

Параметър	Мерна единица	Целева стойност	Допълнителна информация.	Специфични цели
			на маслени, нефтени и други отпадъци в река Дунав.	

7. Необходимост от актуализация на СФ на защитената зона

За момента не се налага актуализация на СФ за зоната.

Предлага се като мерна единица за популацията да се използва - възрастни индивиди (adults). Обосновка: Възрастните индивиди имат по-силно изразено маркировъчно и териториално поведение, което най-често се отчита при терените изследвания. Възрастните индивиди са ядрото на популацията, което дава възможност за нейното правилно функциониране и размножаване В специфичните доклади за вида за всяка защитена зона са използвани възрастни индивиди по отношения на популация.

8. Цитирана литература

- Георгиев Д. 2008. Еколого-мониторингово проучване на видрата (*Lutra lutra* L.) във водосборните басейни на реките Тунджа и Марица. Автореферат на дисертационен труд, Университетско Издателство “Паисий Хилендарски”, 40 с.
- Георгиев Д., И. Велчева, Г. Гечева, С. Петрова, И. Моллов. 2011. Замърсяване на водите и въздействие върху екосистемите. Университетско издателство „Паисий Хилендарски“, 151 с.
- Георгиев Д., Й. Кошев. 2006. Събиране и анализиране на наличните данни за местообитанията на видрата в България и участие в изготвянето на концепция за опазването и в България в рамките на NATURA 2000. Отчет по здание на МОСВ.1-12.
- Кошев Й. 2009. Видра (*Lutra lutra*). В: Зингстра, Х., Ковачев, А., Китнаес, К., Цонев, Р., Димова, Д., Цветков, П. (ред.) 2009. Ръководство за оценка на благоприятно природозащитно състояние за типове природни местообитания и видове по НАТУРА 2000 в България, стр. 619-623. Изд. Българска фондация Биоразнообразие, Геософт ЕООД, ИПК Родина, София, стр: 865.
- Кошев Й., Г. Гаврилов, Н. Цветкова, Р. Костова. 2013. Методика за мониторинг на видра (*Lutra lutra*). Проект "Теренни проучвания на разпространение на видове / оценка на състоянието на видове и хабитати на територията на цялата страна – I фаза". Договор № 2597/22.07.2013 г. „Теренни проучвания на разпространение и численост на бозайници (без китоподобни)“, 1-9.
http://eea.government.bg/bg/bio/opos/activities-results/Lutralutra_MetodikazaMonitoring.pdf
- Петров И. 2013. Доклад за разпространение и оценка на ПС на целеви вид 1355. Видра (*Lutra Lutra*) в 33 BG0000334 „Остров“. Проект „Картиране и определяне на природозащитното състояние на природни местообитания и видове – фаза I“. Обособена позиция 4: Картиране и определяне природозащитното състояние на бозайници, без прилепи. В интернет на адрес: <http://natura2000.moew.government.bg/Home/Natura2000ProtectedSites>
- НСМСБР. Методика за мониторинг на видра (*Lutra lutra*) към Националната система за мониторинг на състоянието на биологичното разнообразие (НСМСБР).
- Петров И., В. Попов. 2013. Общ доклад за целеви вид: 1355. Видра (*Lutra lutra*). Обособена позиция 4: Картиране и определяне природозащитното състояние на

- бозайници, без прилепи.
http://natura2000.moew.government.bg/PublicDownloads/Auto/SDF_REF_SPECIE...
Публичен регистър по екологични оценки - <http://registers.moew.government.bg/eo> (Достъп на 27.09.2021)
Публичен регистър по оценки за въздействие на околната среда <http://registers.moew.government.bg/ovos/> (Достъп на 27.09.2021)
ПУРБ. 2016. Проект на актуализиран План за управление на речните басейни в Дунавски район за басейново управление за периода 2016-2021г. <http://www.bd-dunav.org/content/upravlenie-na-vodite/plan-za-upravlenie-na-rechnia-baseyn/aktualizaciia-na-purb/purb-2016-2021-v-dunavski-rayon/>
РИОСВ – Враца. Анализ на част от контролна дейност и сигналите за нарушения в периода от месец Януари 2017 до месец Август 2021 публикувана на официалната интернет страница на РИОСВ-Враца <https://riosv.vracakarst.com/>
Спиридонов Ж., Н. Спасов. 2011. Видра *Lutra lutra* L., 1758. В: Големански, в . и др. (ред.) 2011. Червена книга на Република България. Том 2. Животни. ИБЕИ - БАН & МОСВ, София. <http://e-ecodb.bas.bg/rdb/en/vol2/Lulutra.html>
Georgiev D. 2005. Habitats of the otter (*Lutra lutra* L.) in some regions of Southern Bulgaria. IUCN Otter Specialist Group Bulletin, 22 (1): 6-13.
Georgiev D. 2006. Diet of the otter *Lutra lutra* in different habitats of South-Eastern Bulgaria. IUCN Otter Specialist Group Bulletin, 23 (1): 4-10.
Georgiev D. 2007. Otters (*Lutra lutra* L.) mortalities in Southern Bulgaria - A case study. - IUCN Otter Specialist Group Bulletin, 24 (1): 36-40.
Kruuk H. 2006. Otters: ecology, behaviour and conservation. Oxford University Press, 265 pp.

Автори: Йордан Кошев, Мария Качамакова, Благовеста Димитрова, Дилян Георгиев

5.2 ПРИРОДОЗАЩИТНИ ЦЕЛИ ЗА 2609 *MESOCRICETUS NEWTONI*

1. Код и наименование на вида: 2609 *Mescricetus newtoni* - Добруджански хомяк

2. Кратка характеристика на целевия обект

Гризач, представител на семейство Хомякови (Cricetidae). Прилича на обикновения хомяк (*Cricetus cricetus*), но се отличава с по-малките си размери, по-късата си опашка и светлия корем (тъмни са само гърдите). Отстрани на бузите има по една коса черна ивица (отдолу нагоре към врата) от двете страни, на която са разположени ярко изразени златистожълти пояси. Окраската на гърба е сивкаво-охристо-кафява, а на коремната страна – по-светлопепеляво-сива. Отстрани на тялото окраската е още по-светла (Попов 2007, Кошев 2012).

Обитава територии със смесено ползване (зеделски земи с малки парцели и разнообразни култури, зеделски земи със значителен дял на естествената растителност), целини, люцернови и житни площи в територии с дълбоки почви (над 50-100 см) и ниско ниво на подпочвените води (Цингарска 2009, Попов 2012, Simeonovska-Nikolova, Dekov 2013).

Добруджанският хомяк е със статус „уязвим“ в червената книга на България (Попов 2012).

3. Състояние на биогеографско ниво и разпространение в мрежата

През периода 2007-2012 при проучването свързано с чл. 17 от Директивата за местообитанията (92/43/ЕИО) видът е оценен по всички показатели в Континенталния и Черноморския биогеографски региони в „Благоприятно“ природозащитно състояние.

В периода 2013-2018 видът е оценен в „неблагоприятно-незадоволително състояние“ с неблагоприятна перспектива и „популация“. Източник на информацията: <https://nature-art17.eionet.europa.eu/article17/species/report/>

Според този доклад, основната антропогенна преса и заплахи могат да бъдат резюмирани до следните типове:

а) Натиск

- A01 - Преобразуване в земеделска земя (с изключение на отводняване и изгаряне) Н - Високо значение/въздействие
- A11 - Опожаряване за селското стопанство М - Средно значение/въздействие
- A18 - Напояване на земеделска земя М - Средна значимост/въздействие
- A21 - Използване на химикали за растителна защита в селското стопанство Н - Голямо значение/въздействие
- A35 - Селскостопански култури за производство на възобновяема енергия Н - Голямо значение/въздействие
- B01 - Преобразуване в гора от други ползвания на земя или залесяване (с изключение на отводняване) М - Средна значимост/въздействие
- E01 - Пътища, пътеки, железопътни линии и свързаната с тях инфраструктура (напр. мостове, виадукти, тунели) М - Средна значимост/въздействие
- J04 - Замърсяване на почвата със смесени източници и твърди отпадъци (с изключение на заустванията) М - Средна значимост/въздействие
- M08 - Наводнение (естествени процеси) М - Средна значимост/въздействие
- N03 - Увеличаване или изменение на валежите поради изменението на климата М - Средна значимост/въздействие

а) Заплахи

- A01 - Преобразуване в земеделска земя (с изключение на отводняване и изгаряне) Н - Високо значение/въздействие
- A11 – Опожаряване за нуждите на селското стопанство М - Средно значение/въздействие
- A18 - Напояване на земеделска земя М - Средна значимост/въздействие
- A21 - Използване на химикали за растителна защита в селското стопанство Н - Голямо значение/въздействие
- A35 - Селскостопански култури за производство на възобновяема енергия Н - Голямо значение/въздействие
- B01 - Преобразуване в гора от други ползвания на земя или залесяване (с изключение на дренаж) М - Средна значимост/въздействие
- E01 - Пътища, пътеки, железопътни линии и свързана с тях инфраструктура (напр. мостове, виадукти, тунели) М - Средна значимост/въздействие
- J04 - Замърсяване на почвата със смесени източници и твърди отпадъци (с изключение на заустванията) М - Средна значимост/въздействие
- M08 - Наводнение (естествени процеси) М - Средна значимост/въздействие
- N03 - Увеличаване или изменение на валежите поради изменението на климата М - Средна значимост/въздействие

Видът е записан в Стандартните формуляри за данни на 77 зони.

4. Състояние на ниво защитена зона

Species			Population in the site							Site assessment				
G	Code	Scientific Name	S	N P	T	Size		Unit	Cat.	D. qual.	A B C D	A B C		
						Min	Max				Pop.	Con.	Iso.	Glo.
M	2609	<i>Mesocricetus newtoni</i>			p				V	DD	C	B	C	C

Източник:

<http://natura2000.moew.government.bg/Home/ProtectedSite?code=BG0000334&siteType=HabitatDirective>.

Информацията в Стандартния формуляр (версия 12.2018) на защитената зона за вида е попълнена на база специфичния доклад за вида от 2013 г (Кошев 2013). Качеството на данните за хомяка е оценено като „недостатъчно“ (DD). Видът е V = много рядък. Популацията е оценена с C) 2% \geq p > 0% от националната популация. Опазването на вида е оценено с „B) отлично опазване“. Изолираността на популацията е оценено с „C) не изолирана популация в широк обхват на разпространение“. Цялостна оценка на стойността на обекта за опазването на вида попада в категорията „C) отлична стойност“.

Добруджанският хомяк е разпространен в Дунавската равнина и Добруджа, поради тази причина защитена зона „Остров“ се намира в ареала на вида.

5. Анализ на наличната информация

Добруджанският хомяк е вид с петнисто разпространение и много ниска численост, и неговото установяване в природната среда е много трудно (Кошев 2013, Nedyalkov 2015, Simeonovska-Nikolova, Dekov 2013). По време на проект „Картиране и определяне на природозащитното състояние на природни местообитания и видове - фаза I“ през 2012-2013 видът е проучван в защитената зона (Кошев 2013, Кошев, Попов 2013). При проведеното теренно проучване са обследвани 3 потенциални местообитания според дедуктивния модел. В две от тях са заложени живоловни капани, но целевият вид не е бил установен в границите на защитената зона, въпреки че има потенциални местообитания (Кошев 2013).

При интензивни проучвания (трансекти около 200 км., улов с капани тип Sherman и фотокапани) направени през 2019-2020 г., Simeonovska-Nikolova et al. (2020) не успяват да регистрират нито един добруджански хомяк в България.

Nedyalkov et al. (2015) съобщават за няколко находища на вида в близост до зоната. Едно от находищата е в непосредствена близост до зоната, но от там видът не е потвърждаван повече от 100 г. Това дава достатъчно основания да се смята, че има голяма вероятност видът да обитава зоната. Също така, трябва да се има в предвид, че повечето находища на вида у нас са от средната и източната част на Дунавската равнина (Попов 2007), което увеличава вероятността видът да присъства.

Полевото проучване през 2021г:

При полевого проучване по време на проекта за определяне на целите за опазване на вида в защитената зона съгласно утвърдената методика (Кошев 2013, НСМСБР) са направени трансекти и обследване на повече от 3 подходящи местообитания за вида. **Не бяха регистрирани следи и характерни за вида дупки**, но въпреки това в зоната има

потенциално подходящи местообитания – естествени степни местообитания и различни житни култури, които предоставят потенциална хранителна база за вида. Не бяха заложили капани и намерени погядки от сова от зоната или в близост до нея.

Не бяха регистрирани заплахи в зоната по време на терените проучвания.

При направен анализ на контролната дейност свързана със сигнали (потенциални заплахи за вида) на територията на РИОСВ-Враца (<https://riosv.vracakarst.com/>) са установени заплахи, като например за отглеждане на овце и нерегламентирано депониране на торов отпад в регулационните граници на с. Остров, но не става ясно дали сигналът се отнася за района на защитената зона. Трябва да се има предвид, че базата данни на РИОСВ почти няма сигнали за нарушения при използване на пестициди срещу защитени видове, както е в случая добруджанския хомяк. Използването на продукти за растителна защита (разрешени или не) трудно може да се установи, освен ако не е извършена целенасочена проверка от няколко специализирани органа едновременно, например РИОСВ и ОБДХ.

В регистърът за екологични оценки (<http://registers.moew.government.bg/eo>) попадащи в обхвата на защитената зона съществуват 10 план/програми, 9 от които са устройствени планове/програми на общини или на отделни дейности, например управление на отпадъци, управления на горски територии (Достъп на 27.09.2021). При първоначален анализ те не представляват конкретни заплахи за вида и неговите местообитания в защитената зона.

Регистърът на оценки за въздействие на околната среда (<http://registers.moew.government.bg/ovos/>) показва 3 актуални процедури по ОВОС за района на защитената зона, свързани с подобряване на условията за корабоплаване и Път П-11 “Мизия – Оряхово – Крушовене” – Обход на гр. Оряхово“ (Достъп на 27.09.2021). Двата варианта не засягат потенциални местообитания на хомяк.

6. Цели за подобряване/поддържане на природозащитното състояние на вида в зоната

Целите са формулирани по показатели, в таблицата по-долу.

Параметър	Мерна единица	Целева стойност	Допълнителна информация.	Специфични цели
Брой находища на вида	брой	неизвестна	Видът не установен в зоната, но има данни за находища близо до границата на зоната. Находище е всяка локация където е регистриран вида на отстояние 500 или 1000 м., от най-близката такава. Видът има ниска естествена плътност, нощен начин на живот и трудно се установява на терен.	Да се установи броят на находищата на вида в зоната с оглед уточняване на целевата стойност на параметъра до 2025 г.
Размер на популацията	Относително обилие на индивида на 100 кд, и/или % участие в погядки и/или	неизвестна	Видът има ниска естествена плътност, нощен начин на живот и трудно се установява (Кошев 2013, Nedyalkov <i>et al.</i> 2015).	Да се проведат допълнителни проучвания и да се проучи по-подробно размерът на популацията до 2025г.

Параметър	Мерна единица	Целева стойност	Допълнителна информация.	Специфични цели
	брой активни дупки/ха			
Площ на потенциалните местообитания в границите на защитената зона	ha	непроучено в момента	Необходимо е изработването на нов модел на потенциалите местообитания с който да се зададат конкретни стойности, които отговарят на екологичните изисквания на вида.	Изработване на нов модел относно потенциалните местообитания на вида на национално ниво, който да отразява неговите естествени исквания към местообитанието до 2025г.
Наличие на многогодишни (поне три години) посеви от люцерни в ЗЗ	%	Не по-малко от 5% от обработваемите земи в зоната	Според последните изследвания (Nedyalkov <i>et al.</i> – <i>inpubl.</i>) видът се среща преимуществено в подобен род местообитания, които използва за убежища. Стимулиране на земеделците да отглеждат люцернови площи. Тази специфична цел да залегне в ПУ на защитената зона. Отравянето с химикали за растителна защита е една от най-честите причини за смъртност при гризачите. Стимулиране на земеделците да не използват химикали за растителна защита в люцернови площи, следва да залегне в ПУ на защитената зона.	Подобряване чрез увеличаване площта на люцерновите местообитания на вида.

7. Необходимост от актуализация на СФ на защитената зона

За момента не се налага актуализация на СФ за зоната.

8. Цитирана литература

- Кошев Й. 2012. Методика за определяне на Природозащитно състояние (ПС) на добруджански хомяк, *Mesocricetus newtoni*. Обособена позиция 4: Картиране и определяне природозащитното състояние на бозайници, без прилепи, 24стр.
- Кошев Й. 2013. Доклад за разпространение и оценка на ПС на целеви вид 2609. Добруджански хомяк (*Mesocricetus newtoni*) в 33 BG0000334 „Остров“. Проект „Картиране и определяне на природозащитното състояние на природни местообитания и видове – фаза I“. Обособена позиция 4: Картиране и определяне природозащитното състояние на бозайници, без прилепи. В интернет на адрес: <http://natura2000.moew.government.bg/Home/Natura2000ProtectedSites>
- Кошев Й., В. Попов. 2013. Общ доклад за целеви вид: 2609. Добруджански хомяк (*Mesocricetus newtoni*). Обособена позиция 4: Картиране и определяне

- природозащитното състояние на бозайници, без прилепи.
http://natura2000.moew.government.bg/PublicDownloads/Auto/SDF_REF_SPECIE.
- НСМСБР. Методика за мониторинг на добруджански хомяк (*Mesocricetus newtoni*) към Националната система за мониторинг на състоянието на биологичното разнообразие (НСМСБР).
- Попов В. 2007. Добруджански хомяк (*Mesocricetus newtoni*). В: Попов В., Н. Спасов, Т. Иванова, Б. Михова и К. Георгиев. 2007. Бозайниците, важни за опазване в България. Изд. Dutch Mammal Society VZZ, Arnhem, The Netherlands, стр. 201-202.
- Попов В. 2012. Добруджански хомяк (*Mesocricetus newtoni*). В: Червена книга на България. Том. 2. Животни. БАН и МОСВ.
- Публичен регистър по екологични оценки - <http://registers.moew.government.bg/eo> (Достъп на 27.09.2021)
- Публичен регистър по оценки за въздействие на околната среда <http://registers.moew.government.bg/ovos/> (Достъп на 27.09.2021)
- РИОСВ – Враца. Контролна дейност и сигнали за нарушения в периода от месец Януари 2017 до месец Август 2021 публикувана на официалната интернет страница на РИОСВ – Враца <https://riosv.vracakarst.com/>
- Цингарска Е. 2009. Добруджански хомяк (*Mesocricetus newtoni*). В: Зингстра, Х., Ковачев, А., Китнаес, К., Цонев, Р., Димова, Д., Цветков, П. (ред.) 2009.. Ръководство за оценка на благоприятно природозащитно състояние за типове природни местообитания и видове по НАТУРА 2000 в България. Резюме. Изд. Българска фондация Биоразнообразие, Геософт ЕООД, ИПК Родина. София. ISBN 978-954-9959-49-9.
- Simeonovska-Nikolova D., O. Dekov. 2013. Aspects of the behavior and acoustic vocalization of the Romanian hamster, *Mesocricetus newtoni*. - *Acta Zoologica Bulgarica*, 65: 461-468.
- Simeonovska-Nikolova D., V. Spasova, K. Dimitrov, K. Zareva-Simeonova. 2020. Is there a future for the Romanian hamster, *Mesocricetus newtoni* in Bulgaria – in “International Scientific Conference on Restoration of Conservation-Reliant Species and Habitats (ResConf 2020)”, Sofia 6th November 2020, abstract book
- Nedyalkov N., I. Raykov, Y. Koshev, I. Atanasova, O. Dekov, I. Kolev, V. Raykova, A. Staneva. 2015. Current status, distribution and conservation of *Mesocricetus newtoni* and *Cricetus cricetus* (Mammalia: Cricetinae) in Bulgaria. Annual Zoological Congress of “Grigore Antipa” Museum 18-21 November 2012 Bucharest, Romania, Book of Abstracts p.222 (poster 105) pdf.

Автори: Йордан Кошев, Недко Недялков, Ивайло Райков

5.3 ПРИРОДОЗАЩИТНИ ЦЕЛИ ЗА 2633 *MUSTELA EVERSMANII*

1. Код и наименование на вида: 2633 *Mustela eversmanii* (Lesson, 1827)- Степен пор

2. Кратка характеристика на целевия обект

Степният пор (*Mustela eversmanii*) е дребен хищник от семейство Mustelidae (Порови). Характеризира се с източено, но сравнително масивно тяло, къса глава и заоблена, източена муцуна. Има жълто-рижа до бежово-сребриста окраска, с характерен кафеникав „налеп“, особено по задната част на гърба. Външната му морфология е сходна с тази на черния пор. Ареалът на вида обхваща Централна Азия, Южен Сибир и Източна Европа. У нас е разпространен в Северна България, като най-често срещан е в Добруджа и

съседните райони на Лудогорието, но също така и в западната част на Средна Дунавска равнина и източната част на Западна Дунавска равнина. Най-южната регистрирана точка на разпространение на вида е в Източна Стара Планина (Šálek et al., 2013). Характерните местообитания на степния пор са откритите пространства: степи, полупустини и др. В България обитава пасища, остепнени, пустеещи земи, обработваеми площи, синори, крайречни храсталаци и горички, изоставени градини, лозя и др. (Спасов, 2007, Цингарска, 2009). Степният пор се храни основно с гризачи като оптимална плячка са лалугера (*Spermophilus citellus*), хомяците (*Cricetus cricetus*, *Mesocricetus newtoni*) и белозъбото сляпо куче (*Nannospalax leucodon*) (Спасов, 2007, Ottelecz & Farago, 2008). Местообитанията на степния пор често съвпадат с тези на едрите колониални гризачи.

Интензивното земеделие, съпътстващото го прилагане на химикали за растителна защита, деградацията и загубата на тревни местообитания се считат за основни фактори, водещи до намаляване на популациите в целия ареал на степния пор. Съществените промени в селскостопанските практики в редица държави, включително в България, са допринесли за негативната тенденция за вида (Šálek et al., 2013).

Степният пор е рядък вид, който води скрит начин на живот и трудно се наблюдава. Той е един от най-слабо проучените видове хищници в Европа. В Червената Книга на България степният пор е с категория уязвим, VU (Спасов, Спиридонов, 2011). Включен е в Приложения II и III на ЗБР, Приложения II и IV на Директива 92/43/ЕИО и Приложение II на Бернската конвенция.

3. Състояние на биогеографско ниво и разпространение в мрежата

Степният пор се среща в Континенталния и Черноморския биогеографски региони.

Според доклада по Чл. 17 от Директивата за местообитанията през 2013 г. (Зидарова & Попов, 2013), и в двата биогеографски региона (Континентален и Черноморски) степният пор (*Mustela eversmanii*) има благоприятно състояние (FV) за разпространение, популация, местообитание, бъдещи перспективи и обща оценка. Размерът на популацията в Континенталния регион е оценена на 304 до 663 индивида, а в Черноморския – на 9-19 индивида. Като натиск и заплахи с висока значимост и при двата региона се посочват А02.03 - „Отстраняване на тревни площи за земеделски площи“, А04.02 - „Неинтензивна паша“, J03.01.01 - Намаляване наличността на хранителна база“.

При докладването по Чл. 17 от Директивата за местообитанията през 2019 г. и в двата биогеографски региона (Континентален и Черноморски) степният пор (*Mustela eversmanii*) има благоприятно състояние (FV) за разпространение и неизвестно за останалите параметри: популация, местообитание, бъдещи перспективи и обща оценка. Като натиск и заплахи с висока значимост са посочени А02 - Преминаване от един вид земеделско ползване към друг вид земеделско ползване (с изключение на отводняване и изгаряне), А10 - Екстензивно пашуване или недостатъчна паша от селскостопански животни, А11 – Изгаряне за земеделски цели.

Видът е записан в Стандартните формуляри за данни на 29 зони.

4. Състояние на ниво защитена зона

Защитена зона BG0000334 „Остров“ попада изцяло в Континенталния биогеографски регион.

Според първото национално докладване по Чл. 17 на Директива за местообитанията пред Европейската комисия за периода 2007-2012 г., оценките на значимостта на 33 „Остров“ (BG0000334) за степния пор, представени в стандартния формуляр, са следните: Популация – С (значителна представителност); Опазване – В (добро съхранение); Изолация - С (неизолирана популация в рамките на разширен ареал

на разпространение); Цялостна оценка – А (отлична стойност). При второто докладване по чл. 17 за периода 2013-2018 г. тези оценки не са променени.

Оценките на значимостта на 33 „Остров“ за опазване на степния пор (*Mustela eversmanii*) според стандартния формуляр на зоната са следните:

Species					Population in the site						Site assessment			
G	Code	Scientific Name	S	NP	T	Size		Unit	Cat.	D.qual.	A/B/C/D			
						Min	Max				Pop.	Con.	Iso.	Glo.
M	2633	<i>Mustela eversmanii</i>			p				R	DD	C	B	C	A

Значението на 33 „Остров“ за опазването на степния пор се определя от наличието на пригодни местообитания и потенциалната добра обезпеченост по отношение на хранителната база на вида (включително оптимална плячка). Територията ѝ разполага с ресурси за обитаване от 2 екземпляра. Съществена е също така ролята ѝ за осигуряване свързаността на мрежата Натура 2000 и респективно поддържане на БПС на вида в Континенталния биогеографски регион.

5. Анализ на наличната информация

В рамките на проект „Картиране и определяне на природозащитното състояние на природни местообитания и видове – фаза Г“ в 33 BG0000334 „Остров“ степният пор не е регистриран, което се обяснява с ниската му плътност и скрит начин на живот. Най-близкото съвременно находище на вида е регистрирано през 2007-2008 г. в района на гр. Кнежа на приблизително 15 км от зоната (Koshev & Genov, 2008).

Според доклада, предвид площта на пригодните местообитания от 996,52 хектара (като оптимални местообитания за модела са възприети всички сухи тревни съобщества, пасища, степи, ливади и пустеещи земи), зоната е възможно да се обитава от 1-2 екземпляра. Подходящите за степния пор територии в зоната представляват обрасли с тревиста растителност склонове, обрасли с тръстика блатисти местности и запустели пасища. Оптималните местообитания са концентрирани в южната и югозападната част на зоната. От местообитанията с европейска значимост пригодни за степния пор е Природно местообитание 6250 - Панонски лъсови степни тревни съобщества. То е представено в зоната с относително голям дал от площта ѝ (приблизително 235 хектара). Въпреки че понастоящем не фигурира в стандартния формуляр на зоната, според последните научни данни (Tzonev et al., 2019). Природно местообитание 2340 (Панонски вътрешноконтинентални дюни) присъства на територията ѝ с площ от 89.77 хектара. То също предоставя подходящи условия за степния пор и с относително голямата си площ следва да се разглежда като важно за опазване с оглед поддържане на пригодните местообитания на вида в 33 „Остров“.

Регистрираните при теренното проучване през 2011-2012 г. заплахи за степния пор са основно ниското обилие на оптималната плячка (регистрирани са 3 находища на лалутера с ниска плътност) в съчетание със сукцесионни процеси в находищата ѝ (в резултат на недостатъчна паша/коситба), опожарени площи, разораване на пригодни местообитания и превръщането им в обработваеми земи. Посочва се, че приблизително 12 % от потенциалните местообитания в зоната са засегнати от пътния трафик, което представлява пряка заплаха за вида. В зоната няма непреодолими бариери, които да водят до фрагментация на популацията на вида в района. Общото природозащитно състояние (ПС) на вида в зоната е оценено като „Неблагоприятно - незадоволително“.

поради установени заплахи за него и местообитанията му, както и недостатъчната му проученост.

Като методическа основа на теренната работа за разработване на специфични цели за степен пор през 2021 г. беше използвана методиката, разработена за целите на НСМСБР (<http://eea.government.bg/bg/bio/nsmbr>). Тя беше модифицирана съобразно конкретните цели на проведеното проучване.

При актуалните теренни проучвания от 2021 г. в 33 „Остров“ беше установено, че хранителната база в местообитанията на степния пор е относително богата. В същото време се наблюдават и някои тревожни тенденции. Трите находища на оптимална плячка (лалугер), картирани през 2011-2012 г., понастоящем съществуват, но обилието на този вид гризач е относително високо само в едно от тях (средно 2.3 дупки/100 м трансект, на югозапад от с. Лесковец). Там колонията заема територия в самата периферия на защитената зона и дори излиза извън пределите ѝ, т.е. на практика само част от заетото от лалугера местообитание е защитено в границите на мрежата Natura 2000. Колонията на лалугера в района на с. Галово (на север от селото) е с ниска плътност (средно 1.27 дупки/100 м трансект), а тази на северозапад от с. Галово - с критично ниска. Разпространението на сляпото куче (*Nannospalax leucodon*) като оптимална плячка на степния пор в зоната е много добро – той присъства с високо обилие и в трите проучени местообитания. Този подземен гризач беше регистриран в 89 % от направените трансекти (N=37). Обикновената полевка (*Microtus arvalis sensu lato*), която може да се разглежда като субоптимална плячка на пора, също има относително високо обилие в пригодните му местообитания. Дупки на вида бяха регистрирани в 32% от направените 100-метрови трансекти (N=37) общо за трите проучени местообитания като с най-голямо обилие се характеризира местообитанието на северозапад от с. Галово (присъствие в 43 % от 100-метровите участъци). Черногръдият хомяк (*Mesocricetus newtoni*) фигурира в стандартния формуляр на 33 „Остров“, но не е регистриран при теренните проучвания през 2011-2012 г. **Според данните от последните 20 години, обаче, видът има две находища на разстояние приблизително 40 километра от зоната.** Ето защо може да се приеме, че присъствието му на територията ѝ е твърде вероятно и липсата на данни до момента се дължи на това, че е рядък и трудно се регистрира. Гореспоменатото дава основание да се предположи, че този гризач също има значение като оптимална хранителна база за степния пор в зоната.

Местообитанието на югозапад от с. Лесковец може да се разглежда като такова с най-голямо значение за степния пор в 33 „Остров“, тъй като предлага най-богата хранителна база. Там обилието на оптималната плячка е най-голямо – както по отношение на лалугера, така и по отношение на сляпото куче, което присъства в 100 % от направените там 100-метрови трансекти (N=12).

Основната заплаха за степния пор в 33 „Остров“, регистрирана при теренната работа през 2021 г., е влошаване качеството на местообитанията на оптималната плячка (лалугер) в резултат на недостатъчна паша, което от своя страна рефлектира негативно върху обилието му. Височината на тревистата растителност в местообитанията на този гризач силно надвишава оптималната за него. В края на месец април беше регистрирана височина на места до 60 см като може да се очаква впоследствие тя да достигне и по-високи стойности. От съществено значение за степния пор в зоната е и използването на агресивни химически препарати за растителна защита в обширните обработваеми площи както на територията ѝ, така и контактуващи със зоната. Установените заплахи могат да доведат до критичен спад в числеността на гризачите, които формират основния дял от хранителния спектър на хищника. Пестицидите представляват също така реална опасност от натравяне на индивиди при поглъщане на плячка.

С оглед опазване на степния пор в 33 „Остров“ е необходимо да се проведат детайлни проучвания, които да позволят събирането на актуални данни за числеността и

пространственото разпределение на вида на територията ѝ. Такива проучвания изискват продължителна теренна работа, тъй като видът е труден за регистриране поради ниската си плътност и скрит начин на живот.

6. Цели за подобряване/поддържане на природозащитното състояние на вида в зоната

Въпреки неголямата си площ, ЗЗ „Остров“ има значение за поддържане на благоприятното природозащитно състояние на степния пор в Континенталния биогеографски регион поради това, че съхранява оптимални местообитания и разнообразна хранителна база (включително оптимална плячка), която има определяща роля за числеността и разпространението му. Зоната предоставя условия за размножаване на вида в обширен район, зает преобладаващо от земеделски земи с голяма площ. Ролята на зоната за поддържане на локалната популация на степния пор е неоспорима.

Целта на опазването на ниво обект за степния пор в ЗЗ „Остров“ се обуславя от недостатъчната информация за разпространението му в зоната и респективно необходимостта от допълнителни данни за находищата му, както и от установените заплахи, свидетелстващи за негативна тенденция по отношение на хранителната му база: относително ниско обилие на лалугера, влошаване качеството на местообитанията му и интензивното използване на химични съединения за растителна защита, които водят до намаляване числеността на гризачите.

Целта на опазване на ниво обект е да се подобрява природозащитния статус на степния пор в ЗЗ „Остров“.

Специфичните природозащитни цели за степния пор (*Mustela eversmanii*) в защитената зона BG0000334 са формулирани в таблицата по-долу:

Параметър	Мерна единица	Целева стойност	Допълнителна информация	Специфични цели
Размер на популацията	Брой находища	Неизвестна	Необходими са допълнителни данни. Предполагаемата численост на популацията в зоната предвид площта на пригодните местообитания и наличните хранителни ресурси е 1-2 индивида (по експертна оценка).	Да се установи броят на находищата на вида в зоната с оглед уточняване на целевата стойност на параметъра до 2025 г.
Обща площ на пригодните местообитания	ha	Не по-малко от 996,52 ha	Посочената целева стойност се определя от площта на подходящите за степния пор местообитания в зона BG0000334 според модела, разработен за целите на проект „Картиране и определяне на природозащитното състояние на природни местообитания и видове – фаза Г“.	Поддържане на площта на местообитания 6250 и 2340, които са с висока пригодност за степния пор.
Свързаност на местообитанията	Наличие/отсъствие на бариери	Липсват изкуствени бариери за свободното придвижване	Отделните ядра от потенциални местообитания на степния пор в рамките на ЗЗ „Остров“ имат добра	Поддържане на добра свързаност между пригодните местообитания на

Параметър	Мерна единица	Целева стойност	Допълнителна информация	Специфични цели
		на индивиди и респективно за генетичен обмен в рамките на популацията в пригодните местообитания в зоната и в съседните територии.	свързаност помежду си. В зоната няма антропогенно създадени структури, които да представляват бариери за свободното придвижване на целевия вид. Наличието на такива може да доведе до инбридинг и негативна тенденция по отношение на състоянието на популацията в зоната.	степния пор.
Състояние на хранителната база	Брой колонии и обилие на лалугер (<i>S. citellus</i>), обилие на сляпо куче (<i>N. leucodon</i>) и обикновен а полевка (<i>M. arvalis</i>), брой находища на хомяци (<i>Mesocricetus newtoni</i> , <i>Cricetus cricetus</i>)	Най-малко 3 колонии на лалугера и обилие от минимум 4 дупки средно на 100 m трансект; присъствие на сляпото куче в минимум 89% от трансектите в пригодните местообитания; присъствие на обикновена полевка в минимум 32% от трансектите в пригодните местообитания; неизвестен брой находища на хомяци	Оптимална плячка за степния пор в зоната са лалугера и сляпото куче. Обикновената полевка е с относително високо обилие, но въпреки това е с по-малко значение като хранителна база за вида в зоната. Намалялата паша създава предпоставки за влошаване състоянието на популацията на лалугера. Необходими са допълнителни проучвания за събиране на актуални данни за броя находища на черногръдия хомяк. Поддържане или подобряване състоянието на локалната му популация в зависимост от данните.	Подобряване състоянието на лалугера, което да осигури добри показатели на разпространение и нарастване обилието на оптималната плячка на степния пор в зоната съобразно капацитета ѝ. Да се установи броят на находищата на черногръдия хомяк с оглед уточняване на целевата стойност на параметъра по този показател.
Състояние на местообитанията в находищата на оптималната плячка (лалугера)	Височина на тревната растителност в местообитанието; отсъствие на сукцесионни процеси	Не по-малко от 80% от затревената площ да бъде поддържана с височина до 15 см във всяко еднородно местообитание. При ливади може да е по-висока преди	Този параметър е от значение за поддържане на ПС на лалугера като оптимална плячка на степния пор и предотвратяване на сукцесионни процеси, които в дългосрочен план биха могли да доведат до загуба на местообитания за този вид гризач. Целевата стойност се поддържа посредством паша и/или сенокос.	Подобряване на ПС на местообитанието в находището на лалугера до достигане на височина на тревната растителност до 15 см на не по-малко от 80% от площта на всяко местообитание на вида

Параметър	Мерна единица	Целева стойност	Допълнителна информация	Специфични цели
		окосяване, но да няма забавяне на окосяването след узряване на тревата. Проективното покритие на разхвърляна храстова и дървесна растителност е не повече от 5% от площта на местообитанието		

7. Необходимост от актуализация на СФ на защитената зона

Не се препоръчват промени в Стандартния формуляр на 33 „Остров“ по отношение на оценките за степния пор поради липсата на сигурни актуални данни за вида на територията на зоната. В категория „Качество на данните“ е посочено, че те са недостатъчни, което отразява недостига на информация за този рядък и труден за регистриране вид.

8. Цитирана литература

- Спасов, Н. (2007). Степен пор (*Mustela eversmanni*). В: Попов, В., Спасов, Н., Иванова, Т., Михова, Б. и Георгиев, К. (ред.): Бозайниците, важни за опазване в България. Изд. Dutch Mammal Society VZZ, Arnhem, The Netherlands: 265-269.
- Спасов, Н., Спиридонов, Ж. 2011. Степен пор. В: Големански, В. (Гл. ред.). Червена книга на Р България, том II. Животни. БАН, МОСВ.
- Цингарска, Е. (2009). 2633 Степен пор (*Mustela eversmannii*). В: Зингстра, Х., Ковачев, А., Китнаес, К., Цонев, Р., Димова, Д., Цветков, П. (ред.): Ръководство за оценка на благоприятно природозащитно състояние за типове природни местообитания и видове по НАТУРА 2000 в България. Изд. Българска фондация Биоразнообразие. София: 433-436 по НАТУРА 2000 в България. Изд. Българска фондация Биоразнообразие. София
- Зидарова, С. Попов, В. (2013). Общ доклад за целеви вид: 2633. Степен пор (*Mustela eversmanni*). <http://natura2000.moew.government.bg/Home/Reports?reportType=Mammals>
- Koshev, Y. & Genov, P. (2008). New record of steppe polecat (*Mustela eversmanni* Lesson, 1827) in Northwestern Bulgaria. -*Historia naturalis bulgarica*, 19: 183-184.
- Ottlecz, B. & Farago, S. (2008). Home range size and habitat selection of steppe polecat (*Mustela eversmanni*) in Northwest-Hungary. In: 26th Mustelid Colloquium (poster)

Šálek, M., Spassov, N., Anděra, M., Enzinger, K., Ottlecz, B., Hegyeli, Z. (2013). Population status, habitat associations, and distribution of the steppe polecat *Mustela eversmanii* in Europe. Acta Theriol., Vol. 58, Issue 3: 233-244.

Tzonev, R., Gussev, Ch., Georgiev, V., Tsoneva, S. (2019). Important plant areas along the Bulgarian Stretch of Danube River – contemporary knowledge and gaps in their determination. – In: Shurulinkov, P., Hubenov, Z., Beshkov, S., Popgeorgiev, G. (eds.): Biodiversity of the Bulgarian-Romanian Section of lower Danube. Nova Science Publishers, New York: 1-29.

Автори: Сирма Зидарова, Албена Власева

5.4 ПРИРОДОЗАЩИТНИ ЦЕЛИ ЗА 1308 *BARBASTELLA BARBASTELLUS*

1. Код и наименование на вида 1308 *Barbastella barbastellus* (Schreber, 1774) - Широкоух прилеп

2. Кратка характеристика на целевия обект

Среден по размери, тъмно оцветен прилеп, с къси заоблени уши, чиито основи са сраснали. Козината е дълга, копринена. Гръбната страна е тъмнокафява, със сребрист оттенък, тъй като върховете на космите са светли. Долната страна е тъмносива. Лицето и ушите са черни, а мембраните – тъмнокафяви.

Храни се главно с дребни нощни пеперуди (Sierro, 1999; Goerlitz et al. 2010; Zeale et al. 2011). Обилието на тези насекоми е вероятно основен фактор за съществуването на вида. Предполага се, че намаляването им в резултат от селско- и горскостопански практики (широкото използване на органохлоридни инсектициди) е една от главните причини за намаляване на числеността на вида в Европа (Sierro, 1999).

Предпочита горски местообитания, а избягва скалисти места, редки гори и открити пространства (Sierro, 1999; Russo et al., 2004). Индивидуалната територия варира в широки граници от 9 ха (Sierro, 1999) до 56.9-1293.3 ha (Carr et al., 2016). Най-посещаваните участъци са тези, осигуряващи обилна плячка - добре структурирани и продуктивни гори и техните крайнини (Sierro, 1999), крайбрежни местообитания, както и естествени ливади. Тези участъци са много малка част от индивидуалната територия (5 - 10%), използват се дълго време и не се припокриват при отделните индивиди. Тяхната площ е по-малко изменчива - 5.7-27.9 ha (Carr et al., 2016). За достигане на районите за хранене се отдалечава значително от дневното убежище – до 20 км, средно 7 км. Тези особености показват, че за локалното опазване на вида е важно да се подържат оптимални хранителни местообитания в радиус от 7 км около убежищата; линейните ландшафтни елементи под формата на полезащитни пояси, живи плетове, синури следва да се подържат в състояние, осигуряващо възможност за хранене и свързаност между убежищата и ловните местообитания (Zeale et al., 2012).

Раждат през юни по едно (рядко две) малки. Колониите за отглеждане на малките обикновено се състоят от 10-15 женски в хралупи или под кората на стари дървета. Най-предпочитани са големи мъртви дървета сред естествени гори, осигуряващи по-високи температури (южно изложение на отворите, по-голяма височина). Често сменя убежищата, което определя необходимостта от голям брой подходящи дървета. Малкият размер на размножителните колонии, както и необходимостта от смяна на убежищата определят необходимостта от голям брой мъртви, а също и зрели дървета, предлагащи подходящи убежища за осигуряване на жизнеспособна популация в даден район (Russo et

al., 2004). Тези особености налагат при провеждане на сечи да се запазват зрелите и мъртвите дървета.

При безпокойство напускат убежището дори и през деня, което се отразява неблагоприятно и при отглеждане на малките. В райони, където е установена концентрация на убежища следва да се предприемат мерки за избягване на безпокойството - ограничаване на достъпа на посетители, изместване на туристически пътеки и горски пътища (Russo et al., 2004).

Мъжките обикновено живеят поединично и нямат ясно изразени предпочитания към по-високи температури и през лятото. Често намират убежища в пещери и скални цепнатини с по-ниски температури (Russo et al., 2004).

Зимният сън е от октомври до април, главно в подземни убежища (пещери, минни галерии, изби) по-рядко в хралупи на дървета. У нас предпочита студени пещери с температура около 0° - 5° С. Зимува както поединично, така и в големи колонии, съставени от индивиди от двата пола. Копулацията е през есента и зимата.

Понякога мигрира – известни са придвижвания до 290 км.

Територията на Балканския полуостров е реликтна част от ареала (Raunovic et al., 2003). Рядък в България, разпространен главно в карстови и горски райони между 30 м и 1540 м н. в. Видът е регистриран основно в субпланинските и планински райони на България (Роров, 2018) - Централна и Западна Стара планина и в Западните Родопи. Единични екземпляри са установявани под 500 m н. м (напр. Кресненски пролом (200 m), с. Жернов (150 m, Плевенско), Черноморец (10 m, Бургаско). Най-високото находище в България е пещерата Водните дупки в Централен Балкан – 1450 m. Понастоящем няма данни за местоположението на размножителни колонии на вида в България. У нас през зимата най-често е намиран в студените, привходни части на пещерите при температури около 0-1-2°C. В пещерата Водните дупки е установена най-голямата зимуваща колония на вида в страната (над 100 инд. през зимата на 2011 г.), (Schunger et al., 2004; Benda et al., 2003; Иванова, Попов, 2007).

Предполага се, че у нас обитават около 10 000 индивида (Иванова, Попов, 2007). Според други експертни оценки, у нас обитават между 21576 и 36905 индивида, но липсва аргументация за тези цифри (Документ За Целите На Натура 2000).

3. Състояние на биогеографско ниво и разпространение в мрежата

Съгласно докладването по чл. 17 от Директивата за местообитанията за 2007-2012, състоянието на вида е неблагоприятно-незадоволително и в трите биогеографски района като цяло, заради неблагоприятните бъдещи перспективи, докато по всички останали параметри е благоприятно (<https://www.eionet.europa.eu/article17/species/report/?period=3&group=Mammals&country=BG®ion>). Същото състояние се запазва в Черноморския и Континенталния региони при докладването през 2019 г., а в Алпийския състоянието е неизвестно. Посочени са заплахи с висока значимост в трите биогеографски района: изсичане на горите (B02.02), отстраняване на горския подлес (B02.03), отстраняване на мъртви и умиращи дървета (B02.04), използване на биоциди, хормони и химикали в горското стопанство (B04). На тази основа, като цяло, състоянието е оценено като неблагоприятно (U1) поради влошаващо се качество на местообитанието. Предвидени на първо ниво консервационни цели са подобряване на ПС по отношение на "Бъдещи перспективи" чрез ограничаване на влиянията и заплахите, свързани най-вече с качеството на местообитанието (Документ За Целите На Натура 2000).

Видът е включен в Стандартните формуляри за данни на 101 защитени зони.

4. Състояние на ниво защитена зона

Широкоухият прилеп (*Barbastella barbastellus*) не фигурира в стандартния формуляр

5. Анализ на наличната информация

През август 2021 г. са направени пилотни проучвания върху прилепите, чрез акустична регистрация (Приложение 1) в 3 района в зоната през периода 20 - 21.08.2021 и в един от тях с голяма доза сигурност е регистриран широкоух прилеп (Приложение 1).

На основата на екологичните изисквания на широкоухия прилеп е извършена оценка на подходящите местообитания в защитената зона, при използването на данни от лесоустройствените проекти за територията на държавните горски стопанства в границите на тази зона, данни за типовете земно покритие Corine Landcover 2018. Местообитанията се анализирани в рамките на две категории – местообитания, осигуряващи условия за размножителни колонии и хранителни местообитания.

Местообитанията, подходящи за размножителни колонии са идентифицирани на основата на възрастта на първия дървесен етаж - над 50 г. Предполага се, че тези сравнително стари гори съдържат по-голям брой дървета с хралупи и хлабави кори - места за устройване на размножителни колонии. Резултатите от анализа са представени в Таблица 1.

Таблица 1. Площи на гори с възраст на 50 г. в зона BG0000334.

	Дървесен вид	Площ [ha]
13	Зимен дъб	0.50
26	Орех	0.029
66	Бяла върба	4.37

Подходящите за размножителни колонии местообитания са ок. 5 ха. Максималната възраст на тези гори е 60 г. От тези данни става ясно, че зоната практически не предлага подходящи местообитания за устройване на размножителни колонии. В този контекст, може да се каже, че зоната има най-голямо значение като хранителна територия.

Хранителните местообитания са идентифицирани на основата на типове земно покритие, представящи гори, храсталаци, влажни зони и водни площи. Общата площ на хранителните местообитания е 1256.394 ха (Таблица 2).

Таблица 2. Площ на типове земно покритие според Corine Landcover 2018, подходящи за хранителни местообитания

Var1		Var8
311	широколистни гори	549.987
324	екотон гора-храсти	341.321
411	блата	403.273
511	стоящи води	630.683
Общо		1925.264

Зоната не предлага условия за зимуване.

6. Цели за подобряване/поддържане на природозащитното състояние на вида в зоната

Специфичните цели за вида в защитената зона са формулирани на базата на анализ на екологията на вида според направени научни изследвания в Европа (виж цитираната литература). Тъй като зоната не осигурява подходящи условия за устойчиво съществуване на вида - липсват местообитания, подходящи за размножителни и особено за зимни убежища, предлаганите цели засягат само параметър Местообитание.

Параметрите и специфичните цели са представени в таблицата по-долу.

Параметър	Единица	Целева стойност	Допълнителна информация	Специфични цели
Местообитание на вида: Площ на подходящите хранителни местообитания за вида	ha	Най-малко 1900 ha	В резултат от GIS анализ, базиран на прилагането на екологични критерии се оформиха обособени територии с подходящи хранителни местообитания на вида (ок. 1900 ха). Доколкото в по-голямата си част тези местообитания, са остатъци от по-широко разпространени в миналото широколистни гори, особено в северната част на зоната, то тези стойности следва да се смятат за минимални.	Поддържане на площта на подходящите местообитания за вида в зоната от най-малко 1900 ha

7. Необходимост от промени в СФ за защитената зона

Видът следва да се добави в стандартния формуляр със следните параметри.

Species					Population in the site					Site assessment				
G	Code	Scientific Name	S	NP	T	Size		Unit	Cat.	D.qual.	A/B/C/D		A/B/C	
						Min	Max				Pop.	Con.	Iso.	Glo.
M	1308	<i>Barbastella barbastellus</i>			p	10	20	i	P	M	C	B	C	C

8. Цитирана литература

Документ За Целите На Натура 2000, <https://www.moew.government.bg>
 Иванова Т., Попов В. 2007. Разред Прилепи (Chiroptera). с. 89 - 162. В: Попов В. и др. Бозайниците важни за опазване в България . Dutch Mammal Society. Arnhem, The Netherlands. ISBN 978 - 90 - 73162 - 93 - 8.

Пешев, Ц. Пешев, Д., Попов, В. 2004. Фауна на България. Т. 27. Mammalia. 620 с. Академично Издателство „Марин Дринов“. София. ISBN 954-430-860-1

- Benda P., Ivanova T., Horáček I., Hanák V., Červený J., Gaisler J., Gueorguieva A., Petrov B., Vohralík V. 2003. Bats (Mammalia: Chiroptera) of the Eastern Mediterranean. Part 3. Review of bat distribution in Bulgaria. - *Acta Soc. Zool. Bohem.*, 67: 245-357.
- Carr A., Zeale M., Jones G. 2016. The Barbastelle in Bovey Valley Woods. A report for the Woodland Trust. 1-36. https://eastdartmoorwoods.org.files.wordpress.com/2017/06/bovey_valley_barbastelle_study_final_oct_2016.pdf
- Goerlitz, H. R., H. M. Ter Hofstede, M. R. K. Zeale, G. Jones, and M. W. Holderied. 2010. An aerial-hawking bat uses stealth echolocation to counter moth hearing. *Current Biology* 20:1588– 1572.
- Paunović M., R. Pandurska, T. Ivanova, B. Karapanda. 2003. Present knowledge of distribution and status of *Barbastella barbastellus* (Schreber, 1774) (Chiroptera: Vespertilionidae) on the Balkan peninsula.- *Nyctalus (N. F.)*, Berlin, 8 (6), 633-638.
- Popov, V. 2018. Bats in Bulgaria: Patterns of Species Distribution, Richness, Rarity, and Vulnerability Derived from Distribution Models. pp. 751 - 854. In: H. Mikkola (ed.). *Bats*. <http://dx.doi.org/10.5772/intechopen.73623>
- Russo D., L. Cistrone , G. Jones, S. Mazzoleni. 2004. Roost selection by barbastelle bats (*Barbastella barbastellus*, Chiroptera: Vespertilionidae) in beech woodlands of central Italy: consequences for conservation. *Biological Conservation* 117: 73–81.
- Schunger I., Ch. Dietz, D. Merdschanova, S. Merdschanov, K. Christov, I. Borissov, S. Staneva and B. Petrov. 2004. Swarming of bats (Chiroptera, Mammalia) in the Vodnite Dupki Cave (Central Balkan National Park, Bulgaria). – *Acta zoologica bulgarica*, 56 (3): 323-330.
- Sierro A. 1999. Habitat selection by barbastelle bats (*Barbastella barbastellus*) in the Swiss Alps (Valais). *Journal of Zoology* , Volume 248 , Issue 4, pp. 429 – 432.
DOI: <https://doi.org/10.1111/j.1469-7998.1999.tb01042.x>
- Zeale, M. R. K., R. K. Butlin, G. L. A. Barker, D. C. Lees, and G. Jones. 2011. Taxon-specific PCR for DNA barcoding arthropod prey in bat faeces. *Molecular Ecology Resources* 11: 236–244.
- Zeale M. R. K., I. Davidson-Watts, and G. Jones, 2012. Home range use and habitat selection by barbastelle bats (*Barbastella barbastellus*): implications for conservation. *Journal of Mammalogy*, 93(4): 1110–1118

Автори на целите за вида: Васил Попов, Вълко Бисерков

5.5 ПРИРОДОЗАЩИТНИ ЦЕЛИ ЗА 1310 *MINIOPTERUS SCHREIBERSII*

1. Код и наименование на вида: 1310 *Miniopterus schreibersii* (Kuhl, 1817) - Пещерен дългокрил

2. Кратка характеристика на целевия обект

Среден по размери прилеп с много къса муцуна и силно изпъкнало и закръглено чело. Козината е къса. Окраската на гърба е от сивокафява до пепеляво сива, а долната страна – по-светлосива. Муцуната, ушите и мембраните – сивокафяви. Ушите – къси, не надвишават височината на главата. Крилата са дълги и тесни (Пешев и др. 2004).

Разпространен в цялата страна, главно в интервала 100 - 600 м н.в. По-рядко се среща в планините по време на сезонните миграции. Обитател на карстови райони (Попов, 2018). Тясно свързан с пещери, по-рядко е намиран в изкуствените подземни

галерии. Колониален вид. Понякога формира многочислени колонии от порядъка на няколко десетки хиляди екземпляра, които образуват плътни струпвания по свода на пещерите. Обикновено колонии са смесени с други пещерни видове.

Изключително добър и издръжлив летец. Храни се често далече от убежищата. Ловува на 2-20 м височина. Основна част от храната са нощни пеперуди, различни двукрили и бръмбари, но в храната му са регистрирани и нелетящи членестоноги (паяци, гъсеници). Храни се както около гори така и над тревисти местообитания.

Летните убежища обикновено са малки, сухи и проветриви пещери или привходните части на по-големи пещери. Известни са случайни находки, вероятно на мигриращи екземпляри, в плитки ниши, под покриви на сгради и др. У нас копулацията обикновено е през есента (понякога и през пролетта) в „летните“ пещери. През този период прилепите са разпръснати на групи от 2 до 10-15 индивида из цялата пещера. Женските раждат по едно малко в края на юни-началото на юли.

Зимува само в подземни убежища, от ноември до март, при температура 7°-12° С, където се струпват огромен брой индивиди. Силно е привързан към зимните убежища и конкретен географски район, чиято площ достига до няколко хиляди квадратни километра.

Извършва сезонни миграции през пролетта и есента, по време на които използва междинни временни убежища. Най-дългият прелет регистриран у нас е 100 км, а най-дългите известни миграции са 833 км. Общата численост в у нас се изчислява на около 170000 индивида зимуваща популация и около 120 000 индивида лятна популация (Иванова, Попов, 2007). Според други оценки, числеността у нас е 81077 - 136151 индивида (Документ За Целите На Натура 2000).

3. Състояние на биогеографско ниво и разпространение в мрежата

Съгласно докладването по чл. 17 на Директива за местообитанията през 2013 г. (за периода 2007-2012 г.) природозащитното състояние на вида е благоприятно само в Черноморския биогеографски регион. Съгласно докладването през 2019 г. (за периода 2013-2018 г.), природозащитното състояние на вида е неблагоприятно за трите биогеографски региона, поради лоша оценка на параметъра Бъдещи перспективи. Заплахи с висока значимост са Пещернячество (G01.04.02), Посещения на пещери за отдых (G01.04.03), Вандализъм (G05.04), Затваряне на пещери или галери (G05.08).

Видът е включен в Стандартните формуляри за данни на 131 защитени зони.

4. Състояние на ниво защитена зона

Пещерният дългокрил липсва в стандартния формуляр на зоната.

5. Анализ на наличната информация

През август 2021 г. са направени пилотни проучвания върху прилепите, чрез акустична регистрация (Приложение 1) в 3 района в зоната през периода 20 - 21.08.2021 и са регистрирани 3 целеви вида, сред които и пещерния дългокрил (*M. shreibersii*) в 2 района (Приложение 1). Полевите данни потвърждават липсата на подходящи зимни убежища в зоната.

На основата на екологичните изисквания на пещерния дългокрил извън хибернационния период е извършена оценка на подходящите местообитания в защитената зона, идентифицирани чрез типове земно покритие на Corine Landcover 2018, представящи пасища, широколистни гори, храсти, водни тела, влажни зони и крайречни гори. Общата площ на хранителните местообитания е 2212.259 ха (Таблица 3).

Таблица 3. Площи на типове земно покритие според Corine Land Cover 2018, представляващи подходящи местообитания за пещерния дългокрил (*Miniopterus schreibersii*)

Код CLC18	тип земно покритие	Площ [ha]
231	пасища	286.995
311	широколистни гори	549.987
324	екотон гора-храсти	341.321
411	блата	403.273
511	стоящи води	630.683
Общо		2212.259

6. Цели за подобряване/поддържане на природозащитното състояние на вида в зоната

Специфичните цели за вида в защитената зона са формулирани на основата на анализ на екологията на вида според направени научни изследвания в Европа (виж цитираната литература) и пилотните изследвания в зоната през август 2021. Тъй като зоната не осигурява подходящи условия за устойчиво съществуване на вида - липсват местообитания, подходящи за размножителни и особено за зимни убежища, предлаганите цели засягат само параметър Местообитание. Параметрите и специфичните цели са представени в таблицата по-долу.

Параметър	Единица	Целева стойност	Допълнителна информация	Специфични цели
Местообитание на вида: Площ на подходящите/хранителните местообитания на вида	ha	2200	В резултат от GIS анализ, основан на прилагане на екологични критерии площта на подходящите местообитания е ок. 2200 ха. Според проведените пилотни изследвания в зоната състоянието им като потенциални местообитания на прилепи е добро, което се доказва и от регистрираната висока активност на много видове прилепи, вкл. и целеви.	Поддържане на благоприятното състояние на подходящите местообитания

7. Необходимост от промени в СФ за защитената зона

Необходимо е да се добави в стандартния формуляр със следните параметри

Species					Population in the site						Site assessment			
G	Code	Scientific Name	S	NP	T	Size		Unit	Cat.	D.qual.	A/B/C/D			
						Min	Max				Pop.	Con.	Iso.	Glo.
M	1310	<i>Miniopterus schreibersii</i>			p	50	100	i	R	G	C	B	C	C

8. Цитирана литература

- Документ За Целите На Натура 2000, <https://www.moew.government.bg>
Пешев Ц., Пешев Д., Попов В. 2004. Фауна на България, т.27. Mammalia. Акад. Изд. Марин Дринов, София, 632 с.
Иванова Т., Попов В. 2007. Разред Прилепи (Chiroptera). с. 89 - 162. В: Попов В. и др. Бозайниците важни за опазване в България . Dutch Mammal Society. Arnhem, The Netherlands. ISBN 978 - 90 - 73162 - 93 - 8.
Popov, V. 2018. Bats in Bulgaria: Patterns of Species Distribution, Richness, Rarity, and Vulnerability Derived from Distribution Models. pp. 751 - 854. In: H. Mikkola (ed.). Bats. <http://dx.doi.org/10.5772/intechopen.73623>

Автори на целите за вида: Васил Попов, Вълко Бисерков

5.6 ПРИРОДОЗАЩИТНИ ЦЕЛИ 1304 *RHINOLOPHUS FERRUMEQUINUM*

1. **Код и наименование на вида:** 1304 *Rhinolophus ferrumequinum* (Schreber, 1774) - Голям подковонос

2. Кратка характеристика на целевия обект

Най-едрият наш подковонос. Окраската на козината е от сива до червеникавокафява, кремава на коремната страна. Мембраните и ушите са светлосивокафяви. Ушите са големи и заострени, без трагус, с широка кожна ивица в долната страна (антитрагус). Израстъкът на седлото е заоблено затыпен. Крилата са широки.

В хранителния спектър преобладават едри твърдокрили (*Coleoptera*) и пеперуди (*Lepidoptera*, особено сем. *Noctuidae*) и в по-малка степен - ципокрили (*Hymenoptera*) и двукрили (*Diptera*).

Женските се събират в размножителни колонии с численост до 200 екземпляра (рядко до 600). Раждат обикновено по едно малко през юни – началото на юли (Schober & Grimmberger, 1997). Отглеждането на малките става в плитки пещери, скални струпвания, под покриви, в запустели сгради, руини, изкуствени галерии, където температурата е по-висока (Schober & Grimmberger, 1997). Понякога обитаваните сгради са в близост до пещери, където се оттегля при лошо време. Размножителните колонии се разпадат в края на лятото и началото на есента.

Успешното отглеждане на малките, респ. размерът на популацията имат пряка връзка с качеството на хранителното местообитание около размножителните колонии. Ловните местообитания обикновено са на до 4 - 10 km от размножителните убежища (Bontadina, 2002; Billington & Rawlinson, 2006) и представляват постоянно използвани пасища (Ransome 1996), прекъсвани от масиви от широколистни гори, полезащитни пояси или синори от високи храсти (Bontadina, 2002). Наличието на водни площи е благоприятно, особено ако крайбрежията са обрасли с дървесна растителност. Тези местообитания осигуряват обилие на насекоми и линейни ландшафтни елементи (синури, живи плетове, полезащитни пояси, крайнини на гори, крайречни гори), които улесняват придвиждането на прилепите от дневните убежища до хранителните участъци. Площта на местообитанията, използвани от колонията е ок. 700 ха (Bontadina, 2002). Неподходящи местообитания са урбанизираните територии, орните полета, плантацияте от иглолистни дървета. Видът е чувствителен към светлина и избягва осветени места и градски райони. Отделните индивиди използват хранителни участъци, които широко се припокриват.

Хибернацията се осъществява от октомври до април (Schober & Grimmberger, 1997) в подземни естествени и изкуствени галерии, като избира по-топлите техни части (7-11 °C). Често се събужда и сменя мястото си в убежището.

В България е обикновен и често срещан вид, известен от около 320 находища. Среща се в цялата страна, без най-високите части на планините. Повечето находища са между 100 и 500 m н.м.в. Обитава предимно карстови райони, обрасли с дървесна и храстова растителност (Роров, 2018). Използва различни подземни убежища (пещери, изкуствени галерии, бункери, катакомби), мазета и тавани на жилищни постройки. Често големите подковоноси обитават едно и също убежище заедно с други пещеролюбиви видове - южен подковонос (*Rhinolophus euryale*), подковонос на Мехели (*Rhinolophus mehelyi*), средиземноморски подковонос (*Rhinolophus blasii*), трицветен нощник (*Myotis emarginatus*), голям нощник (*M. myotis*), остроух нощник (*M. blythii*), дългопръст нощник (*M. capaccinii*) и пещерен дългокрил (*Miniopterus schreibersii*). В България са известни около 15 размножителни колонии с численост над 100 екземпляра. Зимува поединично или в колонии, които могат да достигнат от 50 до 600-800 екземпляра. Почти във всяка българска пещера през зимата могат да бъдат наблюдавани един до няколко зимуващи големи подковоноси. В България, големият подковонос не извършва далечни миграции. Сезонните придвижвания между летните и зимни убежища са на разстояние от 20 до 95 km (Иванова, Попов, 2007). Общата численост на вида в България се изчислява на около 100 000 (Иванова, Попов, 2007).

Видът не е включен в Червената книга на Република България (2011 г.).

3. Състояние на биогеографско ниво и разпространение в мрежата

Съгласно докладването по чл. 17 на Директива за местообитанията през 2013 г. (за периода 2007-2012 г.) и през 2019 г. (за периода 2013-2018 г.), природозащитното състояние на вида е благоприятно по всички параметри. Съгласно докладването по чл. 17 от Директивата за местообитанията през 2019 г. заплахи с висока значимост в Алпийския и Черноморския регион са F07 - Спорт, туризъм и развлекателни дейности, H04 – Вандализъм или палежи и H06 - Затваряне или ограничен достъп до зона / местообитание. В Континенталния биогеографски регион значимите заплахи са F07 - Спорт, туризъм и развлекателни дейности, H04 – Вандализъм или палежи, H06 - Затваряне или ограничен достъп до зона / местообитание, F02 Изграждане или модификация (напр. на домакинства или населени места) в съществуващи градски или развлекателни зони, F05 – Създаване или развиване на спортна, туристическа или развлекателна инфраструктура (извън градски и развлекателни зони).

Видът е записан в Стандартните формуляри за данни на 142 зони.

4. Състояние на ниво защитена зона

В стандартния формуляр, популацията е оценена на по-малко от 2 % от националната (C); елементите на местообитанието са сравнително добре запазени, а влошените могат лесно да се възстановят (B); популацията не е изолирана (C). Общата оценка на зоната за опазване на вида е ниска, (C).

Таблица 1. Оценка на популацията и местообитанието на големия подковонос според стандартния формуляр на зона BG0000334 - Остров

Species			Population in the site							Site assessment				
G	Code	Scientific Name	S	NP	T	Size		Unit	Cat.	D.qual.	A/B/C/D			
						Min	Max				Pop.	Con.	Iso.	Glo.
M	1304	<i>Rhinolophus ferrumequinum</i>			p	11	50	i	R	G	C	B	C	C

5. Анализ на наличната информация

Според доклад "Разпространение и оценка на ПС на целеви вид 1304. *Rhinolophus ferrumequinum* (Голям подковонос) в 33 BG0000334 „Остров“ (http://natura2000.moew.government.bg/PublicDownloads/Auto/PS_SCI/BG0000334/BG0000334_PS_136_1.zip) в зоната са установени 4 екземпляра в изоставен графопост. Не са установени зимни находища. Площта на потенциално най-благоприятните местообитания е оценена на 34.4 ha (0.9% от площта на защитената зона). Площта на потенциално подходящите ловни местообитания е оценена на 777 ha (19,8% от площта на защитената зона). Природозащитното състояние на големия подковонос в зоната е оценено на "неблагоприятно-незадоволително" поради липсата на информация за числеността през зимата.

През август 2021 г. са направени пилотни проучвания върху прилепите, чрез акустична регистрация (Приложение 1) в 3 района в зоната през периода 20 - 21.08.2021 и в два от тях са регистрирани 3 целеви вида, сред които и големия подковонос (*Rh. ferrumequinum*) (Приложение 1).

На основата на екологичните изисквания на големия подковонос е извършена нова оценка на подходящите местообитания в защитената зона, идентифицирани чрез типове земно покритие на Corine Landcover 2018, представлящи пасища, широколистни гори, храсти, водни тела и влажни зони. Общата площ на хранителните местообитания е 2212.259 ха (Таблица 2).

Таблица 2. Площи на типове земно покритие според Corine Land Cover 2018, представляващи подходящи местообитания за големия подковонос (*Rhinolophus ferrumequinum*)

Код CLC18	тип земно покритие	Площ [ha]
231	пасища	286.995
311	широколистни гори	549.987
324	екотон гора-храсти	341.321
411	блата	403.273
511	стоящи води	630.683
Общо		2212.259

6. Цели за подобряване/поддържане на природозащитното състояние на вида в зоната

Специфичните цели за вида в защитената зона са формулирани на основата на анализ на екологията на вида според направени научни изследвания в Европа (виж цитираната литература) и пилотните изследвания в зоната през август 2021. Параметрите и специфичните цели са представени в таблицата по-долу.

Параметър	Единица	Целева стойност	Допълнителна информация	Специфични цели
Популация: Брой размножителни колонии/убежища	Брой	неизвестен	Площта на подходящите местообитания дава възможност за съществуване поне на 3 размножителни колонии. Тъй като досега размножителни колонии	Междинна цел: Да се установи броят на размножителните колонии на вида в зоната до 2025

Параметър	Единица	Целева стойност	Допълнителна информация	Специфични цели
			не са регистрирани в зоната необходимо е формулиране на междинна цел за установяване на броя на размножителните колонии в защитената зона.	г.
Популация: Брой възрастни женски в размножителна колония/убежище	Брой	неизвестен	Зоната предоставя възможности за размножителни колонии, главно в сгради. Тъй като досега размножителни колонии не са регистрирани в зоната необходимо е формулиране на междинна цел за установяване на размножителните колонии и броят женски в тях.	Междинна цел: Да се установи броят на размножителните колонии и да се определи броят женски в тях до 2025 г.
Популация: Брой зимни убежища (опционално)	Брой	неизвестен	В зоната има условия за хибернация, но локализацията и броят на убежищата са неизвестни. Тъй като досега видът не е регистриран в зоната необходимо е формулиране на междинна цел за установяване на местата за зимуване	Междинна цел: Да се установи броят на хибернационните убежища до 2025 г.
Популация: Брой индивиди в зимно убежище (опционално)	Брой	неизвестен	В зоната има условия за хибернация, но локализацията, броят на убежищата и броят на зимуващите прилепи са неизвестни. Тъй като досега видът не е регистриран в зоната необходимо е формулиране на междинна цел за установяване на местата за зимуване и броя на зимуващите в тях прилепи	Междинна цел: Да се установи броя на хибернационните убежища и да се определи броя зимуващите в тях прилепи до 2025 г.
Местообитание на вида: Площ на подходящите/хранителните местообитания на вида	ha	2200	В резултат от GIS анализ, основан на прилагане на екологични критерии площта на подходящите местообитания е ок. 2200 ха. Според проведените пилотни изследвания в зоната състоянието им	Поддържане на благоприятното състояние на подходящите местообитания

Параметър	Единица	Целева стойност	Допълнителна информация	Специфични цели
			като потенциални местообитания на прилепи е добро	
Заплахи и влияния: Безпокойство в убежищата (размножителни, зимни)	Присъствие/ отсъствие	Отсъствие	Видът е чувствителен към безпокойство в убежищата за размножаване и зимуване. Най-често то е причинено от вандализъм и иманярство – различни форми на прогонване на индивиди, палене на огън, и др. При теренните проучвания са регистрирани възможности за такова безпокойство.	Подобряване на състоянието чрез минимизиране/отстраняване на безпокойство в установените убежища
Заплахи и влияния: Състояние на размножителните убежища, представляващи антропогенни структури	Стабилно/ нестабилно	Стабилно	Видът е привързан към своите размножителни убежища и редовно ги обитава. От решаващо значение за стабилността на популацията на вида в защитената зона е състоянието на антропогенни структури, които той използва като размножителни убежища. В повечето случаи това са стари и изоставени сгради, които с времето се амортизират и рушат. Необходимо е укрепването им. То следва да се извърши изключително внимателно и съгласно най-добрата европейска практика, за да не се наруши микроклимата в убежището и то да бъде напуснато от колонията.	Междинна цел: Установяване на състоянието на убежища в антропогенни структури, в случай че бъдат открити такива

7. Необходимост от промени в СФ за защитената зона

Не се предлагат промени в Стандартния формуляр

8. Цитирана литература

Иванова Т., Попов В. 2007. Разред Прилепи (Chiroptera). с. 89 - 162. В: Попов В. и др. Бозайниците важни за опазване в България . Dutch Mammal Society. Amhem, The Netherlands. ISBN 978 - 90 - 73162 - 93 - 8.

Billington G. & Rawlinson M. D. 2006. A review of horseshoe bats flight lines and feeding areas. CCW Science Report No. 755
[http://apps.fdean.gov.uk/ Assets/docs/Allocations%20examiner/Examination%20Docs/](http://apps.fdean.gov.uk/Assets/docs/Allocations%20examiner/Examination%20Docs/)

[ED010%20Matter%201%20Statements/M1-176%20Priddis%20Docs%201-19/10 A review of horseshoe bats flights lines and feeding areas - CCW Science Report No. 755 1.pdf](https://www.researchgate.net/publication/237563495)

- Bontadina, F. 2002. Conservation ecology in the horseshoe bats *Rhinolophus ferrumequinum* and *Rhinolophus hipposideros*. PhD Thesis, University of Bern <http://www.swild.ch/Bontadina/PhD/>
- Bontadina F., S. Gloor, T. Hotz, A. Beck, M. Lutz, E. Mühlethaler. 2002. Foraging range use by a colony of greater horseshoe bats *Rhinolophus ferrumequinum* in the Swiss Alps: implications for landscape planning. Available from: <https://www.researchgate.net/publication/237563495> Foraging range use by a colony of greater horseshoe bats *Rhinolophus ferrumequinum* in the Swiss Alps implications for landscape planning [accessed Oct 16 2021].
- Popov, V. 2018. Bats in Bulgaria: Patterns of Species Distribution, Richness, Rarity, and Vulnerability Derived from Distribution Models. pp. 751 - 854. In: H. Mikkola (ed.). Bats. <http://dx.doi.org/10.5772/intechopen.73623>
- Ransome, R .D. 1996. The management of feeding areas for greater horseshoe bats. *English Nature Research Report No. 174*: 1 – 74.
- Schober, W., Grimmberger, E., 1997. The Bats of Europe and North America. T.F.H. Publications, Neptune

Автори на целите за вида: Васил Попов, Вълко Бисерков

5.7 ПРИРОДОЗАЩИТНИ ЦЕЛИ ЗА 1335 *SPERMOPHILUS CITELLUS*

1.Код и наименование на вида: 1335 *Spermophilus citellus* - европейски лалугер

2.Кратка характеристика на целевия обект

Гризач от сем. Катерицови (*Sciuridae*) с дължина на тялото и главата: 180 – 230 mm, дължина на опашката: 50 – 70 mm, дължина на задното стъпало: 31.2 – 44.8 mm, тегло: 200 – 350 g. Козината е жълтеникава или жълтеникаво-сива, често с тъмни петна на гърба (Попов, Седефчев 2003).

Лалугерът е дневно активен гризач, който живее на колонии в безлесни местообитания на Централна и Югоизточна Европа.

Неговият ареал намалява в Европа, включително и в България. Обитава открити необработваеми места (ливади, пасища, сухи степи и др.).

Лалугерът е един от основните хранителни компоненти на редица хищници, като например кръстат орел, ловен сокол, степен и пъстър пор, като вероятно е ключов вид в местообитанията си (Цонев, Гусев 2020, Кошев 2015).

Видът е с категория „уязвим“ в Червената книга на България (Стефанов 2015) и категория „заstraшен“ в червения списък на IUCN (Hegyeli 2020)

3. Състояние на биогеографско ниво и разпространение в мрежата

Двете проучвания предмет на докладване съгласно чл. 17 от Директивата за местообитанията (92/43/ЕИО) се различават значително по своите оценки. При първото докладване (2013 г.) видът е оценен по всички показатели и в трите биогеографски региона в „Благоприятно“ природозащитно състояние (Кошев, Попов 2013). При второто докладване видът е оценен в „неблагоприятно – лошо“ (U2) състояние в Континенталния и Алпийски биогеографски регион и в „неблагоприятно – незадоволително състояние“

(U2) в Черноморски биогеографски регион. Източник на информацията: <https://nature-art17.eionet.europa.eu/article17/species/report/>

Според докладването от 2018г. в континентален биогеографски регион за антропогенен натиск и заплахи се считат:

А) Натиск

A06 - Изоставяне на управлението на пасища (например прекратяване на пашата или косене)

A10 - Екстензивна паша или недостатъчна паша от селскостопански животни

N01 - Температурни промени (напр. повишаване на температурата и максимуми) поради климатичните промени

N03 - Увеличаване или изменение на валежите поради изменението на климата

A01 - Преобразуване в земеделска земя (с изключение на отводняване и опожаряване)

A11 - Опожаряване за селското стопанство

A21 - Използване на химикали за растителна защита в селското стопанство

A35 - Селскостопански култури за производство на възобновяема енергия

C01 - Добив на минерали (например скали, метални руди, чакъл, пясък и др)

Б) Заплахи

A06 - Изоставяне на управлението на пасища (например прекратяване на пашата или косене)

A10 - Екстензивна паша или недостатъчна паша от селскостопански животни

N01 - Температурни промени (напр. повишаване на температурата и максимуми), дължащи се на изменението на климата

N03 - Увеличаване или изменение на валежите поради изменението на климата

A01 - Преобразуване в земеделска земя (с изключение на отводняване и опожаряване)

A11 - Опожаряване за селското стопанство

A21 - Използване на химикали за растителна защита в селското стопанство

C01 - Добив на минерали (например скали, метални руди, чакъл, пясък и др.)

Тази драстична промяна между двете докладвания се дължи на регистриран засилен антропогенен натиск върху местообитанията на лалугера и рязък спад в обилието и разпространението. Основните заплахи за вида наблюдавани в България може да бъдат резюмирани до следните няколко фактора (Кошев 2013, Костова *и др.* 2015, Й. Кошев, М. Качамакова – непубл. лични данни): разораване на тревните местообитания; залесяване и създаване на трайни насаждения в местообитанията на лалугера; застрояване на местообитанията на лалугера; обрастване с папрати, храстова и дървесна растителност; фрагментация на местообитанията на лалугера; използване на пестициди, в това число родентициди и др.; проблеми при прилагане на различни видове агроекологични мерки; липсата на единен подход, отразяващ специфичните особености при ползването на тревните местообитания, собственост на общините в България; липсата на адекватен слой „Постоянно затревени площи“; съществуващият по-малко рестриктивен достъп до селскостопански субсидии за интензивно земеделие/обработваеми земи в сравнение с този за управление на пасища; липсата на екологични мониторингови индикатори, анализ и екологична оценка на прилагането на агроекологичните мерки от ПРСР по отношение на ефекта върху биоразнообразието; Разминаването между НТП на земите по КВС и реалното ползване в СИЗП и др.

Видът е записан в Стандартните формуляри за данни на 141 зони.

4. Състояние на ниво защитена зона

Species			Population in the site								Site assessment			
G	Code	Scientific Name	S	NP	T	Size		Unit	Cat.	D.qual.	A B C D	A B C		
						Min	Max				Pop.	Con.	Iso.	Glo.
M	1335	<i>Spermophilus citellus</i>			p	3	3	colonies	R	G	C	B	C	A

Източник:

<http://natura2000.moew.government.bg/Home/ProtectedSite?code=BG0000334&siteType=HabitatDirective>.

Информацията в Стандартния формуляр (версия 12.2018) за защитената зона за вида е попълнена на база специфичния доклад за вида от 2013 г (Кошев 2013). Качеството на данните за вида е оценено като „добро“ (G). Видът е оценен като рядък (R). Популацията е оценена в брой колонии (3-3 мин-макс). Опазването на вида е оценено с „B) добро опазване (добре запазени елементи, независимо от оценката на възможностите за възстановяване и елементи в средно или частично деградирало състояние и лесно възстановяване)“. Изолираността на популацията е оценено с „C) не изолирана популация в широк обхват на разпространение“. Цялостна оценка на стойността на обекта за опазването на лалугера попада в категорията „A) отлична стойност“.

5. Анализ на наличната информация

Видът е регистриран през 2013г по време на проект „Картиране и определяне на природозащитното състояние на природни местообитания и видове - фаза Г“ (Кошев 2013; Кошев, Попов 2013). В стандартния формуляр присъства информация за числеността на популацията, като е зададен установения брой лалугерови колонии – 3.

В Защитената зона няма заложена мониторингова площадка от Националната система за мониторинг на биологичното разнообразие (НСМСБР) (Костова и др. 2015, Кошев 2015, НМСБР).

През 2013 г. в защитената зона се откриват 3 лалугерови колонии със средно 0,7 лалугерови дупки /100 метров трансект. Специфичният доклад констатира два едновременно вървящи процеса. Единия е на намаляване на коситбата на ливадите и пашата на селско-стопански животни и последвалата я сукцесия на местообитанията изразяваща се във висок тревостой. Поради тази причина общото природозащитното състояние (ПС) на Европейски лалугер (*Spermophilus citellus*) в 33 BG0000334 „Остров“ е „Неблагоприятно-лошо“ (Кошев 2013).

Полевото проучване през 2021 г:

При полевого проучване по време на проекта за определяне на целите за опазване на вида в защитената зона съгласно утвърдената методика (Костова и др. 2015, Кошев 2012а, б, НМСБР) са проучени 8 местообитания. В 3 от тях са регистрирани лалугери, като е установена нова лалугерова колония, в две подходящи местообитания са регистрирани само по няколко лалугерови дупки, което не е достатъчно доказателство за наличие на вида.

От проучените лалугерови колонии, при направени четиридесет и осем трансекта е установено обилие от 1,54 дупки/100метра (n=48), което е изключително ниска

плътност за подобен род подходящи местообитания. Установени при теренното изследване заплахи са свързани с нерегламентирани сметища и популация от инвазивни растителни видове - *Opuntia sp.* Като цяло се наблюдава обезлюдяване на населените места и липса на пашуващи животни. Регистрирани са следи само от едър рогат добитък, но не са забелязани стада по време на посещението

При направен анализ на контролната дейност свързана със сигнали (потенциални заплахи за вида) на територията на РИОСВ-Враца (<https://riosv.vracakarst.com/>) не са установени специфични сигнали за местообитанията на лалугер в защитената зона. Регистърът за екологични оценки (<http://registers.moew.government.bg/eo>) показва 4 актуални процедури по ОС за района на защитената зона, свързани с общи устройствени планове и проучване и планиране на ВиК съоръжения (Достъп на 27.09.2021). При първоначален анализ не представляват конкретни заплахи за вида и неговите местообитания в защитената зона.

Регистърът на оценки за въздействие на околната среда (<http://registers.moew.government.bg/ovos/>) показва 3 актуални процедури по ОВОС за района на защитената зона, свързани с подобряване на условията за корабоплаване и Път П-11 “Мизия – Оряхово – Крушовене” – Обход на гр. Оряхово“ (Достъп на 27.09.2021). И при двата обсъждани варианта се предвижда да бъдат засегнати местообитания на лалугер и лалугерови колонии. И при двата варианта на трасето се унищожават местообитания на лалугер, като при Вариант 2 пряко се унищожават лалугерова колония в Защитената зона. Въпреки това заключението в достъпната документация е, че въз основа на извършените анализи и оценки за 33, по отношение реализиране на ИП по вариант 2 е съвместима с предмета и целите на защитената зона, през която преминава – 33 „Остров“.

6. Цели за подобряване/поддържане на природозащитното състояние на вида в зоната

Целите са формулирани по показатели, в таблицата по-долу.

Параметър	Мерна единица	Целева стойност	Допълнителна информация	Специфични цели
Брой находища	Брой колонии	Най-малко 3 колонии	Установените негативни фактори, като развитие на инвазивни видове, намаляване на пашата, строителство върху лалугерови колонии и други, които довеждат до ниския брой колонии. Поддържане на местообитанията в благоприятно природозащитно състояние съгласно утвърдените методики (Кошев 2013)	Подобряване чрез увеличаване броя на колонии.
Обилие	Среден минимален брой лалугерови дупки/100 m трансект във всяка	Минимум 3 лалугерови дупки на 100 m трансект	В сравнение с проучването от 2013 г., когато е установено обилие от 0,7 дупки на 100 m трансект, през 2021 г. е установено 1,54 дупки на трансект.	Подобряване на състоянието по този показател до достигане на заложената стойност.

Параметър	Мерна единица	Целева стойност	Допълнителна информация	Специфични цели
	колония		В този тип местообитания минималното обилие на лалугера трябва да бъде 3 дупки/100 м. трансект. Засилен контрол върху изораването на тревни местообитания, използването на пестициди, оптимален интензитет на пашата и коситбата съгласно благоприятния Природозащитен статус (Кошев 2013).	
Обща площ на заетите от вида оптимални и субоптимални местообитания	ха	Не по-малко оптимални местообитания – 570,8 ха и субоптимални местообитания – 2006,6 ха	Съгласно специфичен доклад и карта на ефективно заетите местообитания в ЗЗ „Остров“, направена на основата на регистрациите на европейски лалугер (Кошев 2013, Кошев, Попов 2013). В тези местообитания не бива да се извършва промяна на начина на трайно ползване. Земите с постоянно затревени площи трябва да се ползват като такива. Не трябва да се използват пестициди, вкл. родентициди или да се изхвърлят опаковки и остатъци в района на местообитанията. Не трябва да бъдат разоравани местообитания. Не трябва да се извършват дейности, които да влошават състоянието им и/или да намаляват площта им.	Поддържане на площта на заетите от вида оптимални и субоптимални местообитания.
Обща площ на потенциалните оптимални и субоптимални местообитания	ха	Не по-малко от потенциални оптимални местообитания – 573.7 ха и	Съгласно специфичен доклад и карта на потенциалните местообитания на европейски лалугер в ЗЗ „Остров“ (Кошев 2013, Кошев, Попов 2013). В	Поддържане площта на потенциалните оптимални и субоптимални местообитания съгласно специфичен доклад

Параметър	Мерна единица	Целева стойност	Допълнителна информация	Специфични цели
		субоптимални местообитания – 2102.9 ха	тези местообитания не бива да се извършва промяна на начина на трайно ползване. Земите с постоянно затревени площи трябва да се ползват като такива. Не трябва да се използват пестициди или да се изхвърлят опаковки и остатъци в района на местообитанията. Не трябва да бъдат разоравани местообитания. Не трябва да се извършват дейности, които да влошават състоянието им и/или да намаляват площта им.	и карта на разпространението на вида (Кошев 2013, Кошев, Попов 2013).
Проективно покритие на разхвърляна храстова и дървесна растителност, орлова папрат и рудерални видове в потенциални местообитания	%/ha	Не повече от 5% на 1 хектар за оптимални местообитания и не повече от 20% за потенциални субоптимални местообитания	Площта е съгласно специфичен доклад и карта на потенциалните местообитания на европейски лалугер в 33 „Карабоаз“ (Кошев 2013, Кошев, Попов 2013, Цонев, Гусев 2017, 2020). Поддържане на БПС на местообитанието и неговите характеристики, които са от значение за лалугера.	Поддържане на местообитанията в оптимално екологично състояние.

7. Необходимост от актуализация на СФ на защитената зона

Актуализация на СФ за зоната се налага на база на броя на подходящите местообитания, констатираните заплахи и докладът от 2013г, чиито заключения продължават да са актуални.

Species			Population in the site								Site assessment			
G	Code	Scientific Name	S	NP	T	Size		Unit	Cat.	D.qual.	A B C D	A B C		
						Min	Max				Pop.	Con.	Iso.	Glo.
M	1335	<i>Spermophilus citellus</i>			p	3	3	colonies	R	G	C	B	C	A
M	1335	<i>Spermophilus citellus</i>			p	3	3	colonies	R	G	C	C	C	B

Констатирани са множество заплахи – строеж на пътища през местообитания на лалугер, нераглементирани сметища, инвазивни растителни видове, нисък интензитет на пашата и коситбата. Опазването трябва да се намали на „С“ **поради констатираното унищожаване на лалугерови колонии**. Общата оценка също трябва да се намали с една степен до „В добра стойност“. Тези данни само потвърждават заключенията на специфичния доклад за „неблагоприятно-лошия“ ПС на лалугера в 33 „Остров“ (Кошев 2013).

8. Цитирана литература

- Костова Р., Й. Кошев, Н. Цветкова. 2015. Оценка на състоянието на лалугер (*Spermophilus citellus* L. 1766). Проект „Теренни проучвания на разпространение на видове / оценка на състоянието на видове и хабитати на територията на цялата страна – I фаза“. Договор № 2597/22.07.2013 г. „Теренни проучвания на разпространение и численост на бозайници (без китоподобни)“, с. 15.
- Кошев Й. 2012а. Методика за картиране на Европейски лалугер, *Spermophilus citellus*. Обособена позиция 4: Картиране и определяне на природозащитното състояние на бозайници, без прилепи 6. Европейски лалугер (*Spermophilus citellus*) – Методика за картиране, с. 8. Публикувано в интернет сайта на МОСВ (10.10.2012 г.): http://www3.moew.government.bg/files/file/FESOS-OP/methodics_Lots_1-6/Methodics_Lots_1-6.part01.rar
- Кошев Й. 2012б. Методика за определяне на природозащитно състояние (ПС) на европейския лалугер, *Spermophilus citellus*. Обособена позиция 4: Картиране и определяне на природозащитното състояние на бозайници, без прилепи 6. Европейски лалугер (*Spermophilus citellus*) – Методика за определяне на природозащитно състояние, с. 24. Публикувано в интернет сайта на МОСВ (10.10.2012 г.): http://www3.moew.government.bg/files/file/FESOS-OP/methodics_Lots_1-6/Methodics_Lots_1-6.part01.rar
- Кошев Й. 2013. Доклад за разпространение и оценка на ПС на целеви вид 1335. Лалугер (*Spermophilus citellus*) в 33 BG0000334 „Остров“. Проект „Картиране и определяне на природозащитното състояние на природни местообитания и видове – фаза I“. Обособена позиция 4: Картиране и определяне природозащитното състояние на бозайници, без прилепи. В интернет на адрес: <http://natura2000.moew.government.bg/Home/Natura2000ProtectedSites>
- Кошев Й. 2015. Методика за мониторинг на Европейски лалугер (*Spermophilus citellus* L. 1766). Проект „Теренни проучвания на разпространение на видове / оценка на състоянието на видове и хабитати на територията на цялата страна – I фаза“. Договор № 2597/22.07.2013 г. „Теренни проучвания на разпространение и численост на бозайници (без китоподобни)“, с. 11.
- Кошев Й., В. Попов. 2013. Общ доклад за целеви вид: 1335. Европейски лалугер (*Spermophilus citellus*). Обособена позиция 4: Картиране и определяне природозащитното състояние на бозайници, без прилепи. В интернет на адрес: http://natura2000.moew.government.bg/PublicDownloads/Auto/SDF_REF_SPECIES/1335/1335_Species_102.zip
- НСМСБР. Методика за мониторинг на лалугер (*Spermophilus citellus*) към Националната система за мониторинг на състоянието на биологичното разнообразие (НСМСБР). Публичен регистър по екологични оценки - <http://registers.moew.government.bg/eo> (Достъп на 27.09.2021).

Публичен регистър по оценки за въздействие на околната среда <http://registers.moew.government.bg/ovos/> (Достъп на 27.09.2021).

РиОСВ – Враца. Контролна дейност и сигнали за нарушения в периода от месец Януари 2017 до месец Август 2021 публикувана на официалната интернет страница на РиОСВ-Враца <https://riosv.vracakarst.com/>

Стефанов В. 2015. Европейски лалугер (*Spermophilus citellus* Linnaeus, 1776). – В: Големански В. и др. (ред.) 2015. Червена книга на Република България. Т. 2. Животни. София: БАН & МОСВ, с. 232.

Цонев Р., Ч. Гусев. 2017. Ръководство за определяне и ефективно управление на тревни местообитания. БДЗП, Природозащитна поредица – книга 34. Второ, преработено и допълнено издание.

Цонев Р., Ч. Гусев. 2020. Мерки за възстановяване и устойчиво управление на пасища като хранително местообитание на Царски орел (*Aquila heliaca*). БДЗП, LIFE14 NAT/BG/001119, 67стр.

Hegyeli Z. 2020. *Spermophilus citellus*. The IUCN Red List of Threatened Species 2020: e.T20472A91282380. <https://dx.doi.org/10.2305/IUCN.UK.2020-2.RLTS.T20472A91282380.en>. Downloaded on 14 July 2020.

Автори: Йордан Кошев, Мария Качамакова, Владимир Тодоров

Приложение 1. Методика за акустична регистрация на прилепи.

Използвани са ултразукови логери Audiomoth със следните настройки: период на запис 12 часа всяка нощ от 20 до 8 часа; отделните записи в рамките на всяка сесия са с продължителност 55 сек и 1 сек интервал между тях, т. е. за една нощ се реализират 720 файла (записа) всеки с обем 28 MB или общо 20 GB на нощ. Записите са правени в честотен диапазон 10 - 125 kHz. Те се прехвърлят от картата на логера на компютър и едновременно с това се обработват чрез програмата Kaleidoscope. При прехвърлянето оригиналните записи от по 55 сек се разделят на файлове с продължителност от 1 сек. Всеки от тези записи се анализира от програмата за наличие на акустични сигнали на прилепи на основата на следните критерии: честота на сигнала в диапазона 8 - 120 kHz, продължителност на отделния сигнал 2 - 500 ms, максимален интервал между сигналите 500 ms, минимален брой сигнали на запис - 2. Файлове, които не съдържат сигнали, отговарящи на горните параметри се изтриват автоматично от програмата. Използвана е опцията zero crossing, която позволява допълнителна обработка на регистрираните сигнали и измерването им по голям брой параметри, въз основа на които програмата извършва автоматично определяне на сигналите в даден запис. В резултат се получава електронна таблица, чиито редове са отделните записи от 1 сек, които съдържат сигнали от прилепи, като за всеки ред се дава направеното видово определяне на сигналите, заедно със стойностите на 11 количествени параметъра за всеки сигнал. Тъй като в много случаи на един запис има сигнали от няколко вида прилепи програмата дава видовата принадлежност на преобладаващите сигнали, както и техния относителен дял (0 - 1). Когато сигналите са некачествени или липсва доминиращ вид сигналът не се класифицира до вид (noID). За целите на настоящето изследване са взети предвид само записите, в които е определен само един вид (относителен дял = 1). Всички те са анализирани поотделно (анализ на количествени параметри, сравнения със записи на сигурно определени видове) за верификация на направените автоматични определяния.

В зона BG0000334 Остров през периода 20 - 21.08.2021 са поставени логери в 3 района, като в два от тях са регистрирани 3 целеви вида (Таблица 1). Условието на регистрация бяха оптимални - топли (20 - 25° C), безветрени и безоблачни нощи, без валежи. На фиг. 1 са представени сонограми на записи на целевите видове, направени в зоната.

Таблица 1. Регистрации на целеви видове в зона BG0000334 Остров.

cf. - несигурни определяния в рамките на дадена акустична група, но анализът на количествените параметри на сигналите показва голяма вероятност на направеното определяне; RHIFER - *Rhinolophus ferrumequinum*, BARBAR - *Barbastella barbastellus*, MINSHR - *Miniopterus shreibersii*.

X	Y	RHIFER	cf. BARBAR	MINSCH
24.13	43.68	8	1	3
24.132	43.68	1	0	2

Фиг. 1. Сонограми на целеви видове прилепи, регистрирани в зона BG0000334 - Остров, 20 - 21.08.2021

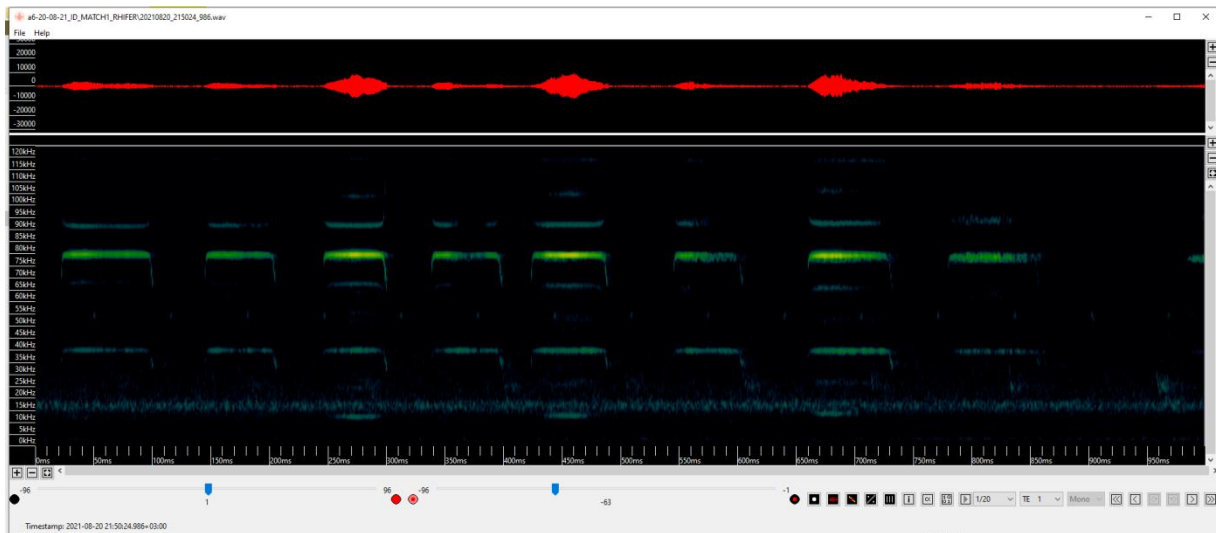

А. Голям подкованос (*Rhinolophus ferrumequinum*)

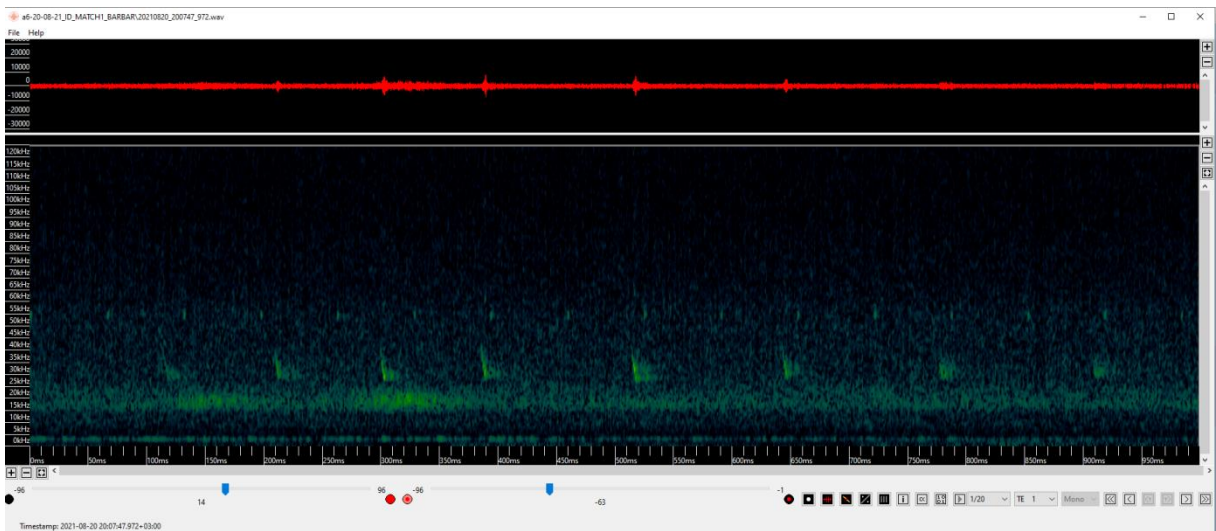

Б. Широкоух прилеп (*Barbastella barbastellus*)

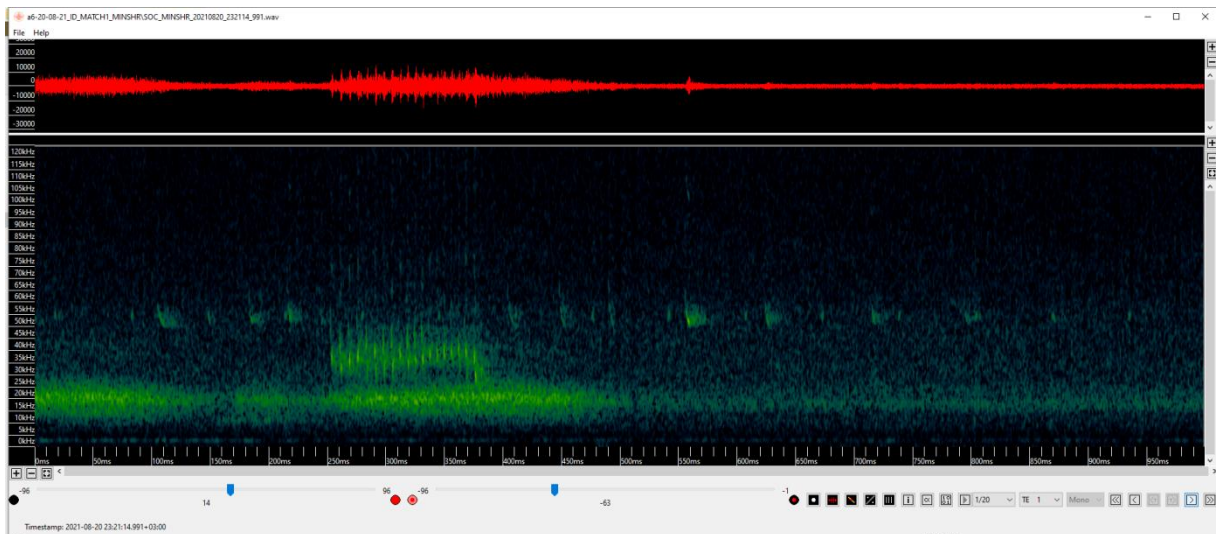

В. Пещерен дългокрил (*Miniopterus shreibersii*), вкл. социални звуци, които позволят сигурното отличаване на този вид от акустично сходния *Pipistrellus pygmaeus*